PORTE PAGO FRANQUEO
Libary of Congress
Washington D. C.
333 U. S. A.

LA PRENSA

PRIMERA SECCION: PAGINAS 1 á 4 y 17 á 26

Año XLII — N.° ... BUENOS AIRES, SABADO 21 DE ENERO DE 1911 Dirección y Administración: Avenida de Mayo 567 al 575

EDICION DE 26 PAGINAS

DIARIO DE LA MAÑANA

(Fundado el 18 de Octubre de 1869)

Precio del ejemplar: 7 centavos

TARIFA DE SUSCRIPCION

	Capital	Interior	Exterior
Un mes	$ 1.70	—	2.00 $ oro
Tres meses	5.00	—	6.00
Seis meses	10.00	12	12.00
Un año	20.00	24	24.00

El precio de suscripción en la capital se entiende dentro del rádio que abarcan nuestros propios repartidores; fuera de éste, el servicio se hace por correo con igual tarifa que al interior y pago adelantado.

No se atenderá pedido de ningún ejemplar suelto que se haga fuera del municipio de la capital, sin que se acompañe el importe de un semestre ó un año adelantado. Las suscripciones pueden comenzar en cualquier fecha, pero terminarán el 30 de Junio y el 31 de Diciembre de cada año.

El importe de las suscripciones podrá enviarse en la siguiente forma: por giro postal donde lo haya, por guía de ferrocarriles ó agencias de transporte, por medio de casas bancarias ó de comercio y por fin, en estampillas de correo.

Los avisos se reciben hasta las 7 p. m. á precios de tarifa; de las 7 á las 10 p. m. el precio será duplicado. Los de los pobres, gratis.

Los pedidos de suscripción, cambios de domicilio, inserción de avisos y cualquier otra comunicación relacionada con la administración de este diario, deberán dirigirse al Administrador.

Toda otra correspondencia envíese á nombre de la Dirección.

SUCURSALES DE "LA PRENSA"

EN PARIS—

1 Boulevard de la Madeleine. Director: señor Francisco Cazaux.

Salones de lectura con todos los periódicos de la América latina. Sala de reuniones para los residentes sudamericanos en París.

Exposición gratuita de productos argentinos.

Boletín telegráfico de acontecimientos notables ocurridos en Sud América.

"Poste restante" gratuita, para la correspondencia dirigida á los residentes sudamericanos en París.

En esas oficinas se proporciona gratuitamente al público todo género de informaciones sobre las repúblicas del Centro y Sud América: producción, industria, climas, población, propiedades del suelo, etc., etc.

El público encontrará también gratuitamente, en los salones anexos de las oficinas de LA PRENSA, periódicos, documentos ilustrativos, muestras de productos y libros referentes á la América del Sud y del Centro.

EN LONDRES—

Para anuncios, dirigirse al señor Harold Neill, 7, Mincing lane, E. C., Londres.

EN LA PLATA—

Calle 8 entre 45 y 46, núm. 679.—Director: Manuel M. Elicabe.

POSTE RESTANTE DE "LA PRENSA"

En la administración de este diario se encuentran depositadas las siguientes cartas, que serán entregadas á los interesados, previo justificativo: Vicente G. Monna, Jean Marie Courreges, Delfín Díaz Rosales, Angelita Díez, Florentino C. Ribas, Rubén S. Mongelós, Ricardo Iglesia, Rosa Rodríguez, Y. Sapira Schapira, Petra Suárez, Juan Torricella, G. del Molino, Antonia López, Luisa Mercier, P. Maestra Lagra, Dr. Vicente Chás, J. D. Telechea, J. M. Cabred, Clotilde Jardón y Celaya, Leonie Oudet, Angelita Díez, Alejandro Montergudo, Netta, Rafael Estefanía, Angela Bartolomé, Manuel Pereda Elranosa, Manuel C. S. Balardi, Leandro Cañás.

NOTA—Este servicio es gratuito y exclusivo para las cartas que vengan del exterior; las que procedan de esta capital é interior de la República, no serán recibidas por la administración, y las que se pongan en lista y no fueren retiradas en el plazo de un mes, serán devueltas al correo. En este servicio no se admiten impresos, tarjetas postales ni circulares de ningún género. La administración no se hace responsable por errores que puedan ocurrir en la entrega de las cartas.

Listas de cartas devueltas por la Sucursal de LA PRENSA en París, que no han sido entregadas á los interesados por haberse ausentado de allí: Arturo B. Colombres, J. D. Wirts, general Lorenzo Winter, Felisa G. de Stud, Andrés Urzanqui, Mauricio Vaun, Emilio Gallotti, Joseph Martín Colombo, Santos R. López, Mauricio Erro, Luis Salomón, Mlle. Lebron, Amélia Méndes, esposos Prientord, Gumersindo Busto, J. Pastor Alzola, Arthur Argiewicz, J. M. de Goyeneche, José M. Madariaga, Ercilia Ricaldoni.

DIVERSIONES PUBLICAS

SAN MARTIN — Temporada de verano de 1910/11.—Gran compañía de opereta y zarzuela española de Manuel Casas.—1ra. actriz señorita Cándida Suárez. — Maestro director y concertador: Carlos Alvarez.—Sábado 21—A las 8.45: La zarzuela en 3 actos: La tempestad. Platea con entrada pesos 2.10.

AVENIDA — Compañía cómico-dramática española del notable actor Francisco García Ortega.—Sábado 21—Inauguración de la temporada.—Estreno de la compañía con la comedia en 1 acto: Nicolás. La comedia en 2 actos: La rima eterna. Platea con entrada $ 1.50.

VICTORIA — Gran compañía lírica italiana. — Empresa: Amendola y Cía.—Maestros directores y concertadores de orquesta: Napoleone Liska y Alfredo Padovani.—Sábado 21 — A las 8.45: La ópera en 4 actos: Guarany. Platea con entrada $ 2.

BUENOS AIRES—Cangallo 1053/67.—Empresa Rogelio Pérez. — Gran compañía de opereta y zarzuela española, dirigida por el popular primer actor Enrique Gil. — Director de escena: Rodolfo Recover.—Espectáculos por secciones.—Sábado 21—A las 8.15: La bella Lucerito, ¡Si las mujeres mandasen!, La niña mimada, dos actos.

MARCONI — Empresa arrendataria: José y Luis Ciodara.—Temporada de verano 1911.—Gran compañía lírica italiana, de la cual forman parte los célebres artistas: Norie Popesku y Julián Biel (en funciones extraordinarias). Maestros directores y concertadores: Cav. Armando Galleani y Ricardo Cendalli.—Sábado 21—A las 8.45: Estreno de la soprano lírico Clara Valtman con la opereta en 3 actos: Tosca. Platea con entrada $ 2.50.

MAYO—Gran compañía cómico-lírica española dirigida por el aplaudido y popular primer actor don José Palmada.—Sábado 21—A las 7.45: Gramática parda. Estreno: Genio y figura, 2 actos; Vida de príncipe.

APOLO—Empresa Silvio Giovannetti.—Compañía cómico-lírico-dramática nacional de los señores Podestá y Vittone.—Sábado 21—A las 9: La comedia en 3 actos: Las de Caín. El patio de don Simón. Platea con entrada $ 1.60.

ARGENTINO — Temporada de verano. — Gran compañía dramática nacional dirigida por el primer actor José Brieba.—Sábado 21—A las 8.45: El drama en 3 actos: Juan José. La comedia en 3 actos: El octavo no mentir. Platea con entrada $ 1.10.

NACIONAL — Corrientes 960.—Gran compañía de zarzuela de género mixto, bajo la dirección del primer actor Arsenio Perdiguero.—Maestro director y concertador: José Carrilero.—Gran concurso de obras en un acto, en la que toman parte los más aplaudidos autores nacionales. Premios pesos 2.000.—Ultima semana del concurso.—Sábado 21—A las 9: El sauce llorón, La marca, Frente al llano.

NOTA—El lunes 23—Fallo del jurado y distribución de los premios del concurso.

NACIONAL NORTE—Santa Fe y Callao.—Empresa Giovannetti y Cía.—Compañía cómico-dramática argentina de Guillermo Battaglia, bajo la dirección de la eminente actriz señora Jacinta Pezzana. — 1ra. actriz María Gámez.—Sábado 21—A las 8.45: El drama en 4 actos: La novela de un joven pobre. Platea con entrada $ 1.60.

VARIEDADES — Plaza Constitución—Gran compañía cómico-dramática española, dirigida por el 1er. actor Juan Domenech.—1ra. actriz Carmen Jarque.—Sábado 21—A las 8.45: Estreno de la obra en 4 actos: Raffles ó El robo del collar. Platea con entrada $ 1.

ALCAZAR — Teatro concierto, Cuyo 1157.—Gran compañía de variedades, comedias y revistas franco-criollas.—Director de orquesta: P. Cianciarulo.—Sábado 21—Gran éxito de la opereta en 1 acto y 2 cuadros: Una educanda modelo. Platea con entrada $ 1.50.

DIVERSIONES PUBLICAS

MODERNO—(Plaza del Congreso).—Compañía cómico-dramática, vaudevilles italianos, de Gaetano Cavalli.—Sábado 21—A las 8.45: La comedia en 3 actos: Mia moglie non ha chic. Entre el 1o. y 2o. acto, el actor Remo Prati, recitará los célebres versos en idioma romanesco del celebrado poeta C. Pascarella: La scoperta dell'America. Platea con entrada $ 1.50.

SCALA—Esmeralda entre Corrientes y Lavalle.—Función todas las noches.—Sábado 21—A las 9: A noue les poules, Ma Gusse, Shobinette, etc., etc. Entrada general $ 1.50.

CASINO — Maipú entre Cuyo y Corrientes.—Sábado 21 — Gran éxito: Poupée-Antoniani. Suceso: Wyndram y Kitty, saltarines sobre alambre. Entrada general $ 1.20. A las 8.30.

ROYAL THEATRE—Corrientes 835—Sábado 21 — Ultimas representaciones de On y reviendra! Exito de Mamzelle, Brise-Tout. Lunes 23, tres estrenos. Domingos, matinée.

PALACIO NOVEDADES—Gran compañía de variedades del Empire de Londres. Espectáculo especial para familias. Exitos: La opereta en un acto Savonara. Las 12 Kennedy en sus cantos y bailes. Alice Hedlera en sus cuadros célebres. Tsio Maxon-Ragius, malabaristas. Thompson, prestidigitador. Los cuatro armónicos excéntricos. Lily Russell, Beatrix Hunt, Williams y Desmond, célebres cantantes y bailarinas. Jersey, caricaturista. La hija de Faraón. El palacio de los dólares.

PABELLON DE LAS ROSAS—Avenida Alvear y Pereyra Lucena. Tranvías 26, 36, 38, 63. Teatro de verano.—Todas las noches espectáculos dedicados especialmente á las familias.—Sábado 21—Exito de los perros acróbatas de Mr. Cinquevalli. Conciertos, atracciones, variedades, cinematógrafo. Entrada general $ 1. Diner-concert con entrada $ 3.

ATENEO — Corrientes y Maypú. — Espectáculo altamente moral é instructivo. Exhibe hoy: Agripina, Luis de San Justo, Desquite de Adam, Siracusa, Golpe de viento, entre otras de grandioso interés.

SALON NACIONAL — Cinematógrafo—Corrientes 848. — Programa diariamente especial y variado para familias. Continuamente novedades.

IMPERIAL BIOGRAFO — Cangallo y Esmeralda. — 5 estrenos diarios. Funciones tarde y noche; imitación perfecta acompañando las vistas. Días hábiles, platea con entrada $ 0.40.

GRAN BIOGRAFO LAVALLE.—Lavalle esq. Suipacha.—Gran renovación del programa con 5 estrenos diarios. Salón especial para familias. Días hábiles matinée, secciones á $ 0.10. Noche, secciones 0.15. Días festivos, matinée, secciones $ 0.20. Noche, secciones á 0.30.

SALON AMERICANO — San Juan y Rioja.—Cinematógrafo especial para familias.—Hoy nuevos estrenos. Variado programa. Platea $ 0.50. A las 9. Mañana dos funciones, tarde y noche.

LA FLOR DE EUROPA.—Cinematógrafo moderno.—87, Boedo 877.—Con grandes comodidades para familias. Función todas las noches. Imitación sorprendente de ruidos acompañando las vistas. Días hábiles platea $ 0.30. Domingos, matinée, $ 0.30.

POLITEAMA CIRCO NACIONAL. — Compañía italiana Turolo y Malaini, en la que figura la 1ra. actriz señorita Emma Cairo Bordieu.—Sábado 21—El drama en 7 actos: José Musolino, célebre brigante calabrés.

CIRCO ANSELMI. — (De Luis Anselmi).—Larrea y Lavalle.—Compañía ecuestre y de dramas nacionales, dirigida por el clown Bebecito.—Sábado 21—Estreno del célebre burro Pancho, recién llegado del circo Prins de Barcelona. Novedoso programa ecuestre. El drama: ¡Castigo del cielo!

PABELLONES de España AVENIDA Alvear 1433. Palermo Chico. Exposición de productos españoles, industrias, parques de recreo, restaurant, etc. Abierto de 9 a. m. á 11 p. m. Tranvías Recoleta 19, 11, 15, 69 y 78; Las Heras, 35, 36, 63 y 87. v31

POLITEAMA INTERNACIONAL — Blandengues y Echevarría.—Compañía ecuestre y de dramas nacionales bajo la dirección de los actores Hermanos Petray.—Función los martes, jueves, viernes, sábados y domingos. Platea con entrada $ 1.20.

PABELLON VARIEDADES — Calle Fray Cayetano y Yerbal (plaza de Flores).—Compañía ecuestre, acrobática y cómico-dramática nacional, bajo la dirección de José Martínez. — Sábado 21—Variedad y excelente programa. El drama: Nobleza criolla.

PABELLON FONTANELLA. — Calle Rivadavia y Pergamino (Floresta). —Nueva compañía cómico-lírico-dramática nacional, dirigida por los artistas argentinos Joaquín M. y Salvador Fontanella.—Sábado 21—El drama en 3 actos: Santos Vega ó sea El payador de la Pampa argentina; Por la compañía infantil: Torear por lo fino.

COLISEO PALERMO, BIOGRAFO, Serrano 2443. Hoy gran acontecimiento, el notable drama La Muerte Civil, cinta en 5 partes, de 1.500 metros, y otros estrenos de importancia. Rifa gratis. Mañana 2 grandes funciones con rifa.

BIOGRAFO GRAL. BELGRANO, Belgrano 2950. Empresa Cine Patria. Exhibición de cintas nacionales. Hoy Juan Moreira y Martín Fierro. v22

BIOGRAFO COLON, AVENIDA DE Mayo y plaza del Congreso. Empresa Cine Patria. Exhibición de cintas nacionales. Tarde y noche La Vidalita, Combate de San Lorenzo y Amalia. v22

PABELLON EL DORADO — Avenida Alvear 1612. — Gran compañía de varietés, atracción y cinematógrafo.

PANORAMA DE LA BATALLA DE Maipú y diograma "La escuadra argentina", calle Paraná 436. Abierto de 9 a. m. á 12 p. m. Precio $ 1, entrada al panorama y diograma; y 0.50 solamente al diograma.

De La Plata

ATENEO — (Sucursal del Ateneo de Buenos Aires). — Espectáculo cinematográfico con vistas altamente morales para familias. Función todas las noches. Martes y sábados de moda. Platea con entrada $ 0.80

TEATRO IDEAL—47, 7 y 8.—Compañía de variedades.—Función alternadas con vistas de cinematógrafo.—Todas las noches función. Platea con entrada $ 0.80.

AVISOS DE CARNAVAL

ARTICULOS GENERALES DE CARnaval; gran surtido, precios sin competencia, atiendo pedidos por carta. ¡Alerta, corredores! casa Vargas, Tucumán 2402. v22

GLOBITOS, FOSFOROS JAPONESES, luces de estrellitas, buscapiés, garbanzos, bombitas boers, pomos, serpentinas, venta por mayor, El Alba, Chacabuco 1307. v21

POR MAYOR: GLOBITOS, GLOBOS, pitos, fósforos japoneses, confetti, serpentinas, buscapiés, luces estrellitas, pomos, gran descuento.—F. de Luca, Cangallo 1501. v24

AVISOS PARA SEÑORAS

A MEDIDA MOLDES PROBADOS gratuitamente, Salta 479. v4f.

A LOS MOLDES PARISIENSES, Perú 79, para modistas y sastres.

A LOS MOLDES PARISIENSES, especial para trajes sport, Perú 79.

APRENDA CORTE Y CONFECCION, á los Moldes Parisienses, Perú 79.

A $ 9 LIQUIDO TRAJES DE señora, colosal surtido, Humberto 1490. v21

A LAS MAESTRAS DE COLEGIO A 10 meses de plazo, sin fiador mueblería La Metrópoli, Cuyo 1124. v31

ATENCION LOS POSTIZOS A Mailrat, son los mejores y los más baratos, B. Mitre 1573. v25

ALTO A LAS MAESTRAS, toda clase de muebles, 10 meses de plazo, Cuyo 1124. v31

APROVECHEN señoras; COLOSAL liquidación! trajes desde $ 7.50, Salta 553, fábrica. v22

A LOS MOLDES TAILLEUR BIEN confeccionados, probados, gratis, Independencia 1698. v25

A LAS MADRES DE FAMILIA, REcomendamos nuestra mueblería á 10 meses de plazo, C. Pellegrini 457.

A LAS NOVIAS, ANTES DE CASARse conviene visitar nuestra mueblería, 10 meses de plazo, C. Pellegrini 457.

APROVECHEN señoras, AMUEBLEN sus casas con ricos muebles, sin sacrificios, pues vendemos á 10 meses de plazo, Rivadavia 2463. v29

ATENCION, RETRATOS Y POSTAles 4 $ docena, peinado gratis, en los de 12 $, 16, etc., regalamos uno grande con marco, C. Pellegrini 282. v11f

AVISOS PARA SEÑORAS

A LAS señoras MANIFESTAMOS que acordamos crédito á 10 meses de plazo á las profesoras y maestras, sin fiador, toda clase de muebles, Cuyo 1124.—L. Sigal y Cía. v31

A USTEDES señoras CORRESPONde tener bien arregladas sus casas con ricos muebles teniendo ó no dinero, es igual, pues vendemos á largos plazos, Rivadavia 2463. v29

A LAS DIRECTORAS Y MAESTRAS de escuela, sin fiador, muebles, cuadros al óleo y artículos para adornos de sala, columnas, bronces, jarrones, macetas, etc., Rivadavia 2463. v29

A LAS señoras, USO DOMESTICO para sábanas, salvado de un incendio, líquido barato, buena clase, rebajo en todo por cambio local, Pavón 1219. v22

A LAS señoras CORRESPONDE adornar sus casas con lindos muebles, sin sentir desembolso, lo que conseguirán á 10 meses de plazo, en la mueblería San Nicolás, C. Pellegrini 457.

A TODAS LAS señoras QUE QUIEran economizar un 30 o|o en sus compras de muebles, cuadros al óleo y adornos para sala, pudiendo abonar el importe en 10 mensualidades, acudan á Rivadavia 2463. v29

CONFECCIONAN TRAJES FANTAsía, salidas teatro y sombreros, Paraná 126.

CREMA Dr. AUTRAN, LA MAS ALTA recompensa obtenida en artículos para la higiene y hermosura de la tez, gran premio, Exposición de Bruselas 1910, farmacias y perfumerías. Depósito, Langlois, Suipacha 554.

MODISTA SE OFRECE PARA CASA de familia, Arenales 1652. v21

MODISTA SE OFRECE PARA CASA de familia, dirigirse por carta á H. P., Santo Domingo 556.

MODISTA FRANCESA RECIEN LLEgada de París, trabaja verdadero estilo parisién, trasladó su casa de B. Mitre 1408 á Tucumán 1655. v24

PEINADORA SE OFRECE, 50 cents., hace postizos, Treinta y Tres 833. v21

PEINADORA, DE BELGRANO 2060, se mudó Victoria 3158. v22

PEINADORA POSTICERA SE ofrece, 20 pesos, señorita Esteve, poste restante, correo. v22

PEINADORA A DOMICILIO, DESEA tener abodadas, Independencia 1972 ó Talcahuano 928. v21

PEINADORA madrileña EN SU SAlón 1 $, enseña á peinar, Rincón 181. v23

PEINADORA Madrileña SE VA A domicilio, se peina en casa desde 0.50, se hace postizo, Azcuénaga 131. v22

PEINADORA, MONTEVIDEO 71, enseña á peinar con ondulación Marcel y hacer postizos de toda clase, á precios módicos.

PERFECCIONAMIENTO DE CARAS defectuosas, perfilación al agrado de quien quiera, cicatrices y arrugas en general, se quitan fácilmente.—Doctora H. de Ferrer, Charcas 2810. v22

POSTIZOS, PRECIOS DE LA CASA Mir, jopos desde 5 $, trenzas y torzados desde 4.50, coronas desde 2, rodetes griegos de 26 bucles á 10 $, de 14 á 5, armazones á 0'80, rellenos, pastillas, etc., á precios módicos, B. Mitre 4142. v21

ROSA P. DE SANTIAGO, MODISTA, ofrece sus servicios, moldes, Alberti 1343. v23

Señoras: ATENCION LA LIQUIDAción de formas, flores, artículos moda, precios excepcionales, Esmeralda 85, sigue Cuyo 932.

Señoras: enseño RAPIDO CORTE Y confección á domicilio y en el mío, precios módicos, al alcance de todos, se otorga certificado, Larrea 1384.

Señora SERIA, PEINADORA UNICAmente para familias, en mi casa y á domicilio, abonos á precios módicos, Arenales 1029, dep. 25. v22

VESTIDOS DE PARIS, POCO USAdos, véndense, Santa Fe 1125 v31

VENDO VESTIDOS, TAPADOS, SOMbreros, buen uso, Rivadavia 3262. v21

COMPRA-VENTA DE PROPIEDADES

A UNA CUADRA AVENIDA MITRE, vendo casa en 3.300 $, tratar Raúl Laveriolet, Patricios 1791. v21

A PLAZOS, TERRENOS EN SAN Justo, lea aviso de remate por Daniel Demarchi. v28

AV. CORDOBA AL LADO DE URUguay, terreno de 10x62 vs. se vende, B. Mitre 537.

A FRENTE A LA PLAZA RODRIguez Peña, terreno de 10x30 vs. se vende, B. Mitre 537.

AL LADO DE VIAMONTE SOBRE R. Peña, terreno de 9.50x80 vs. se vende, B. Mitre 537.

A MENSUALIDADES VENDO CHIvilcoy 617 y 612, 4 p., 2.700 $ y 69 $, Pergamino 155, U. T. 788, Flores. v22

A 3 años DE PLAZO VENDEMOS casa Moreno 2663 y 2665, de 8vs.70 por 62, con 8 piezas, cloacas, visítese. v22

A UNA CUADRA DE CONSTITUCION calle B. de Irigoyen, se vende un terreno de 1200 varas, á plazos, tratar Carlos F. Palacio, B. Mitre 314.

AV. HONDURAS, VENDO CASA DE 3 piezas y dependencias (adoquinado), $ 9.400, renta 65 $, Rivadavia 3175.

AL LADO DE MONTES DE OCA, sobre Suárez, vendo casa hermosa $ 28.500, sala, 3 dormitorios, 10x26 y 1|2, Gral Hornos 1047. v22

A UN PASO DE CABILDO, CASA nueva con cédulas y á plazos para familia, Belgrano, Céspedes 2866, vendo urgente. v22

AL NORTE, FRENCH 3033, CASA de 10x40, con 7 habitaciones, cloacas y demás comodidades, en muy buen estado, se vende en 40.000 $. v23

A COMPRAR LOTES DE TERRENO bien ubicados en Flores, Floresta, Santos Lugares, Caseros, Banfield, Río Matanza y otros puntos, Venezuela 716. v21

A PAGAR EN MENSUALIDADES sin anticipo, construimos casas de material en la capital y provincia, B. Mitre 659, de 1 á 6, Allata y Aconapé. v31

A MENSUALIDADES VENDO CASAS en todos los radios de la capital, también compro al contado cuantas casas me ofrezcan, tratar Edelstein, Río Cuarto 1747.

A LOS CHACAREROS Y ESTANCIEros, vendemos en Santa Fe 500 chacras y estanzuelas á 6 $ mensuales cada una. Pidan planos, Banco Poblador, Rivadavia 1257. v22

APROVECHEN DE LA LIQUIDAción de grandes y pequeñas fracciones de terrenos, para especular, ubicados en Berazategui, Villars Gonin y Suipacha, Venezuela 716. v21

AVENIDA MONTES DE OCA PROXIma á los bancos Francés y Nación vendo casa de sala, 7 piezas, comedor, baño, etc. preparado altos, 10x52 en $ 60.000, tratar Castagnino, Maipú 220.

AL NORTE, PARA RENTA, ALTOS y bajos, moderna, formando esquina, con cédulas, en Palermo, á una cuadra de Santa Fe, renta $ 5.520 al año, se vende, tratar Carlos F. Crecio, Rivadavia 545, de 2 á 6. v21

A PLAZOS, EN ALMAGRO, UN GRAN terreno para depósito ó para un grupo de casas para renta, Avenida Díaz Vélez entre Pringles y Yatay; 20 varas por 56, se vende, tratar Carlos F. Crecio, Rivadavia 545, de 2 á 6. v21

AVENIDA PROV. UNIDAS 268, CASA vendo recién construida, sólida y lujosa, compuesta de sala, comedor, 8 dormitorios, baño y demás servicio, vestíbulo, galería, cielos rasos de yeso, cedro, puede ganar 360 $ mensuales; llaves en mano, ocurrir en la misma. v21

A... A... AL ANTIGUO REMATAdor público Nicolás Manzo, Uruguay 375, U. T. 4612, Libertad, ocurra usted para vender particularmente ó en público remate, sus casas, terrenos y campos. Dinero en hipoteca. Seriedad y competencia. v28

AL NORTE, PRECIOSO HOTELITO, en un gran barrio de familias, es una verdadera joya. Flamante, bien construido. Planta baja: sala, escritorio, comedor, gran hall y office. Planta alta: 4 dormitorios, 2 baños y galerías. Tercer piso: al fondo, departamento para servicios. Con $ 25.000 de hipoteca al Banco Hogar Argentino, que se pagan por mensualidades. Con pesos 28.000 al contado se adquiere, Canning 2520, á 20 varas de Santa Fe. Visítese de 4 á 6, llave en mano, tratar Carlos F. Crecio, Rivadavia 545, de 2 á 6. v21

BACACAY 4290, FLORESTA, VENDO casa 10.500 $ contado, propietario, Boedo 830. v23

BANFIELD, F. C. S., TERRENOS en pequeñas mensualidades vendo, Lima 1232. v22

COMPRA-VENTA DE PROPIEDADES

BRAVO BARROS y Cía.—351 SAN Martín 361.

VENDEMOS:

BARTOLOME MITRE Y OMBU—Dos negocios y 2 casas de familia en los altos. Precio, pesos 120.000.

PARAGUAY altura 2500—10 varas por 46. Edificio antiguo con 10 piezas y dependencias. Tiene 14.000 pesos en cédulas P. C. Precio, pesos 120 la vara cuadrada.

SAN JUAN Y MATHEU—20 varas por 50, altos y bajos, 9 o|o de renta al año. Precio pesos 90.000.

PIEDRAS Y MEJICO—Edificio de altos dos casas. Precio pesos 66.000.

ARENALES altura 3300—8 varas 50 por 35, 10 piezas y dependencias. Precio pesos 45.000.

EN SAN FERNANDO—Casa-quinta, calle Constitución (adoquinado), á 4 cuadras de la plaza. Con facilidades de pago.

Informes, Bravo Barros y Cía.

CASA COMPRO RADIO CLOACAS, 4 á 5 piezas, Estados Unidos 3659.

COMPRO CASA HASTA 15.000 $ POR carta, señora Cassino, Matheu 1318.

CASITA DE 3 PIEZAS VENDO, Manuel García 71, tratar Boedo 1737.

CASAS VENDO EN FLORESTA 3 P., 10x30 v. c. trato, Alberti 1826.

CASA NUEVA, DON CRISTOBAL 546 al lado José M. Moreno, vendo.

CASA VENDO ... 818, 5 habitaciones, ... v21

CASAS EN BELGRANO, SE VENDEN en 132 mensualidades, Victoria 720. v31

CASA DESEO COMPRAR en PALERmo ó Belgrano, contado, Gurruchaga 2216.

COMPRO CASA HASTA 25000 $ EN buen barrio, por carta señor Mozanega, Independencia 1982.

CASITA SE VENDE EN 5000 $, Arredondo 2021, Belgrano, tratar Gazcón 1331. v22

CASITA SE VENDE EN $ 5,000, Arredondo 2931, Belgrano; tratar Gazcón 1331. v22

CASITA CHICHE MODERNA VENdese, facilidades de pago, Convención 148. v22

CASA PALERMO, BOMPLAND 1369, vendo 20.000 $ urgente, sin cartas Rivera 1792. v22

CASA VENDO, ZEQUEIRA ENTRE Mozart y White, tratar San Eduardo 3290. v23

CASA 5 PIEZAS, 4000 $ CONTADO, 184 mensual, Edelstein, Río Cuarto 1747. v22

CASITA COMPRO, 2 O 3 PIEZAS, Caballito á Floresta; sin intermediarios, Salcedo 3199. v22

CAMPOS GRANDES Y CHICOS EN todas partes vendemos, Arturo Barros y Cía, San Martín 50. v21

CASA BAJA MUY COMODA, C. CALvo 2800 y pico vendemos, Arturo Barros y Cía, San Martín 50. v21

CON RAPIDEZ, VENDERA SU CASA ó terreno si acude á C. G. Semería, Jujuy 1222. v31

CASA PARA RENTA, PAVON 3488, 10x41, comedor, 5 habitaciones y dependencias, tratar Boedo 1482.

COLEGIALES, TERRENO SE VENDE 275 varas aprox., Freire entre Palpa y Céspedes, tratar Santa Fe 3746. v22

CASAS DE 6000, 7000, 9000, 9500 A $ 12.000, vendo en Flores y Floresta, urgente, Rivadavia 7425, V. Novelli. v22

CASITA CHICHE VENDO, MIRO por Río Cuarto, 10x25 varas, 3 piezas, baño, cocina y demás, $ 11.500, Mármol 810, de 8 á 12 m.

CASA VENDO, PAVON 3436, 10x45, sala, 3 piezas grandes y una chica, patio mosaico y árboles frutales, verla y tratar en la misma.

CASITA MODERNA DE RENTA vendemos en la calle, Alberti 1300 y pico, Arturo Barros y Cía, San Martín 50. v21

CAMPO DE 400 HECTAREAS, ESTAblecimiento formado en Urribelarrea, vendemos, Arturo Barros y Cía., San Martín 50. v21

CASA SE VENDE, CALLE CUBA 3716, nueva, flamante, 3 dormitorios, baño, ... 3 cuadras de la estación Núñez y dos líneas de tranvías con facilidades de pago. v22

CASA DE ALTOS, 17 PIEZAS, LAvalle 1083, toda clase de comodidades, buena para familia ó compañía de seguros, sucursal de Banco ú otra clase de negocio. No se alquila para pensión. v21

CON UNA SUMA MODICA PUEDE usted hacer rematar su casa ó terreno con éxito asegurado, 5 publicaciones en LA PRENSA; véase con el martillero Daneri en Almagro 1053 ó Lavalle 641. v21

CASA NUEVA, SIN HABITAR, HEcha con los mejores materiales y cuidada en todos sus detalles, tiene muchas comodidades y agua riquísima, analizada, Thames 820, se vende.

CASITA CHICHE VENDO, MAZA 1794, sólida, moderna, sala, 2 piezas y dependencias, adoquinado, tranvías, en cal, carp. cedro, mosaicos, yeso, etc., pesos 11.600, tratar allí. v23

CASA VENDO UNA HERMOSA ALTA y baja de 12 mts. por 64, 12 piezas familia y oficinas cada una, calle Azcuénaga altura Santa Fe, con cédulas, precio 160.000, F. Porcel, Florida 271.

CASA PARA RENTA CON 3 DEPARtamentos que producen 300 $ vendo, calle C. Barros y San Juan 10x68, $ 38.000. En cédulas 12.000, tratar Castagnino, C. Calvo 3878 ó Maipú 220.

COMPRADORES Y VENDEDORES de propiedades, si quieren hacer buenos negocios, visiten mi sucursal Norte, calle Loyola 349, U. T. 1620 (Mitre), atendida por el señor Félix Gorno, de 8 á 12 m.—Valentín Santa María. v23

CASITAS VENDO, 2 PIEZAS, AGUAS corrientes y comodidades, en Victoria, 18 minutos de Belgrano, 1.000 $ al contado y el resto en pequeñas cuotas. Dueño, Coronel Díaz 135 y Paraguay.

CASITA CHICHE, EN SAN MARTIN, esquina Pueyrredón y Cerrito, con glorieta, vestíbulo á la calle y amplio corredor, 4 piezas, cuarto de baño, cocina, w. c. servicio, instalación de cocina y luz moderno, 5 ventanas, balcones á la calle, se vende llave en mano y hasta amueblada. Tratar calle Junín 475, capital.

ESQ. SERRANO Y JUFRE, CON 2 piezas, vendo, tratar Canning 432.

EN BELGRANO, COMPRO CASA DE altos y bajos, bien situada. Ofertas por carta Azcuénaga 1564. v22

EN FLORES, CHALECITO ZAMUDIO 816. Base, 800 $. El domingo 22 á las 4. Visítese. v21

EN FLORES, PRECIOSA CASA ORAN 270. Renta 140, Base, 11.000. El domingo 22 á las 5. Visítese. v21

EN VILLA DEVOTO VENDO 4 CAsas, una por ausentarme, verlas y tratar Timbó 3765 v22

ESQUINAS Y LOTES SE VENDEN Boyacá 560, Flores. No admito corredores.

EN BELGRANO, A 3 CUADRAS DE la Avenida Crámer, 10.000 v. c. á largos plazos venden Corvera y Peralta y Martínez, San Martín 326. v21

EN FLORES, CALLE CONVENCION 3055, casa nueva para familia se alquila en buenas condiciones, tratar San Ramón 299, almacén. v22

EN BELGRANO Y VILLA URQUIZA vendo 5 preciosas casas estilo chalet con todas comodidades, Córdoba 2739.

EN EL PUERTO TERRENO CON 1.330 v. c. calle Brasil y Pedro Mendoza, barato vende Antonio García, Victoria 672.

EN OLIVOS, CALLE M. PELLIZA, 4 cuadras de Santa Fe, 2.000 varas esquina á $ 3.50 v. c., 1|3 al contado, 1|2 á un año, tratar Florida 269.

EN BANFIELD VENDO 1925 VARAS; en Floresta 1540 varas; en Vélez y Gazcón 400 varas, en Lugano 750 y lotes chicos; Castillo, Chacabuco 526.

ESTANCIA VENDO A UNA HORA de la capital, establecimiento moderno de 1000 hectáreas con gran facilidad de pago, datos F. Porcel, Florida 271.

EN FLORIDA, TERRENO DE 1500 varas (60x25) entre edificios á dos cuadras y media de la estación. Ultimo precio 6.50 $ al contado, informes, Cuyo 513. v22

EN LA PAZ, MENDOZA, TRANSFIEro de 1 á 7 libretas de chacra con 10 hectáreas cada una á 1.10 mensualidades, sin interés, tratar Maipú 516, de 1 á 4 p. m. v22

EN MAR DEL PLATA, CASA SE ALquila por media temporada, cinco piezas y comodidades, amueblado completo, á dos cuadras de La Perla, y ó del Bristol. Tratar Bolívar 175, escritorio 9, en Buenos Aires, y en la misma, 8 de Febrero entre San Juan y Mendoza, Mar del Plata.

COMPRA-VENTA DE PROPIEDADES

EN FLORES, 30 NOTABLES TERRENOS en 30 mensualidades, Base, 3 pesos v|c. Remátanse el domingo 22. Pidan planos, Becher y Accame, Cuyo 559. v22

EN FLORES, VENDO 3 CASAS A UN paso de Rivadavia, calle Dolores 25, 27 y 27, tienen 10 piezas y demás servicios, gas y aguas corrientes, tratar en las mismas, mitad al contado y mitad á uno ó dos años de plazos.

EN LA FLORESTA A PLAZOS, DOS confortables viviendas, una con amplio salón de negocio, Tandil y Azul, á 4 cuadras al Sur de Rivadavia núm. 1900, construidas con todo confort y gusto; visítense á toda hora, desocupadas. v22

EN VILLA URQUIZA, ESPLENDIDA casa con 8 habitaciones, baño y dependencias. Mide 23 varas 09 por 46 varas, 15. Ricos papeles, cielos rasos yeso, campanillas eléctricas, y magnífico jardín. Aguas corrientes y tranvía eléctrico al frente: Bebedero 542, á 2 cuadras justas de la estación, se vende en 32.000 $, inclusive 7500 cédulas; desocupada; verla de 9 á 11 y de 3 á 5.30; datos B. Mitre 463. v21

FLORES, CASA 3 PIEZAS, 2000 $ contado, 65 mensual, Edelstein, Río Cuarto 1747. v22

FINCA EN MORON, LIBERTAD 938, base 5.000 pesos, tiene 2000 cédulas El domingo 29 de Enero á las 5.30, visítese, Carlos Olmi, Reconquista 353. v23

HAEDO, CERCA ESTACION VENDO barato, 2 terrenitos, M. Villegas, Morón.

ISABEL LA CATOLICA 1342, 6 PIEzas, 10x45, se vende. v22

INCLAN 1462, esq. PEREYRA, 12x17, sala y 3 piezas preparadas para altos, vendo en $ 10.200, tratar Boedo 1482.

LIQUIDO CASITA DE 3 PIEZAS, baño etc., sobre calle Pedernera en $ 4.800 tratar Castagnino, C. Calvo 3878.

LOTES DE TERRENOS EN MERLO, F. C. O., vende la compañía nacional de ladrillos, en 100 mensualidades, sin interés, San Martín 42, altos.

LINDA CASITA CHICHE SOBRE Boulevard Directorio al 1300, vendo urgente, 2 piezas grandes, 1 chica, baño, cocina, etc., $ 7.200, es pichincha, tratar Castagnino, C. Calvo 3878 ó Maipú 220.

LOTE SOBRE LA IMPORTANTE Avenida Directorio, á $ 12 v|c, 10x67, entre edificios, No. 2970, 3 cuadras justas Plaza Flores, eléctrico esquina San Pedrito, hipoteca $ 3.000, trato directo, Perú 147, escritorio 21, de 2 á 4. Lindos lotes por mensualidades en Villa Lugano. v23

MIRA MAR QUINTA 67, 22000 VAras vendo 1.60 vara, B. Mitre 2106. v21

NECESITA USTED VENDER RAPIdo y particularmente su propiedad ó transferir su libreta? Negocio hecho en las 24 horas; véase á las 4 con Juan Daneri en Lavalle 641. v21

OJO! ESPECULADORES, 15.000 v|c. para fraccionar en San Martín, á una cuadra del adoquinado, y 9.000 v|c. en Caseros, á 3 cuadras de la línea Lacroze á Campo de Mayo, datos, A. Lobéto, Alsina 487.

QUIERE USTED VENDER RAPIDO su casa ó su terreno? Ocurra á Lo Debernardis, Cuyo 561, de 2 á 5. v25

QUEQUEN, 10.000 V. C., CHACRA, 14, 4.000 en la 17, vendo, Corrientes 4340. v21

SE VENDE CASITA EN EL CABAllito, Craig 871.

SAN SALVADOR 550 Y PICO, 10x41, vendo, tratar Gallo 1970. v22

SE VENDE UNA CASA, URIARTE 1931, con cédulas. v22

SE VENDE UNA CASA, ROSETI 623, entre Esteco y Colegiales. v22

SE VENDE EN CASEROS F. C. P. UN lote de terreno á 3 cuadras de la estación, ocurrir Armonía 1355. v23

SE VENDE CASA MODERNA, Soler 2653, compuesta de 4 piezas, cuarto de baño, cocina y todas comodidades.

SE VENDEN EN TEMPERLEY 3 HERmosos lotes de terreno á 2 cuadras de la estación, ocurrir Armonía 1355. v23

SE VENDE TERRENO, VILLA DEL Parque 8x21, 5 cuadras de la estación al contado, Suipacha 365, pieza 5. v21

SE VENDE EN HURLINGHAM CHAlecito nuevo á plazo, 2 cuadras estación, preguntar por Parodi, razón en Hurlingham. v22

SANTIAGO DEL ESTERO 32000 hectáreas vendo en fracciones todo, especial para agricultura, no se admiten corredores, Avenida Mayo 815. v21

SE VENDE UN TERRENO ESQUINA, 100 metros tranvía, Monte Egmont y Espinosa; otro terreno 10x26, Cucha Cucha y Monte Dinero; tratar Vera 2559. v21

SE VENDE LA ESQUINA DE USpallata 1600, esquina Colonia, frente imitación piedra, gas y agua corriente, si se desea se vende también el negocio de almacén allí establecido. v22

SE VENDE HERMOSA CASA BIEN situada, compuesta de 3 dormitorios grandes y uno chico, cocina y w. c., Gaona 2178 y Bella Vista, tratar en la misma.

SE DESEA COMPRAR A MENSUAlidades, casa de 9 piezas cerca de Rivadavia altura entre Boedo y Callao; ó cerca de la estación Flores. Ofertas á A. E., Reconquista 195, escritorio 24. v23

SE VENDE EN MERLO UN TERREno de propiedad de la Sociedad Musical de S. M., de 112.500 varas cuadradas, por ofertas é informes en la secretaría de la misma, R. Peña 254, de 9 á 11 a. m. y de 2 á 5 p. m.

SAN MARTIN, VENDO 2 LOTES, 3 cuadras estación á la derecha, 10 por 27, 3.80 vara, 40 meses; otro 10x43, parada Centenario, 1 cuadra tranvía Lacroze y 8 del pueblo, mismas condiciones precios, Echeverría 3607, B. Victorio.

SE VENDE UN TERRENO DE 10.000 v. c., ubicado en la capital, apropiado para establecimiento industrial, agua abundante é inmejorable, á 15 metros, teniendo al costado un ramal del F. C. C. Argentino, tratar Sarandí 15 de 1 á 3 p. m. v24

SE VENDEN EN FLORES DOS LINdos lotes de terreno particularmente, Avenida Campana y Achával, manzana M, lotes 4 y 5, frente al gran Parque Chacabuco, próximo para inaugurarse, á dos cuadras tranvía eléctrico á 10 minutos de plaza de Mayo, á largos plazos, sin interés; para más informes á Ramón de la Fuente, calle Malvinas 802 (Flores). v22

SE VENDE O ALQUILASE GRAN petit-hotel, lujoso y elegante, construido de acuerdo con los últimos adelantos de la ciencia en materia de confort y buen gusto. Tiene 60.000 cédulas argentinas, lo restante del precio total se puede pagar en varios plazos con interés del 7 por ciento. ¡Hay que verlo para quedar emprendado de esta joya! Victoria 2038, á una cuadra del Congreso. Puede visitarse á cualquier hora del día. v23

TERRENO VENDO 10x50 EN VILLA Lacroze, barato, Bompland 2060. v22

TERRENO ESQUINA SAN SALVADOR Malabia, vendo, empedrado pago, tratar, Rioja 438.

TRANSFIERO LIBRETA DE UN LOte de terreno en Villa de Mayo, calle Garay 1575, A. B.

TERRENITO CALLE CULPINA Y Monte, 10x26, vendo urgente á 0.50 $ vara, tratar C. Calvo 3878.

TERRENO THAMES Y AGUIRRE vendemos, Arturo Barros y Cía. S. Martín 50. v21

TIERRAS ESPECIALES PARA viña ó alfalfa vendo á 10 $ mensuales, chacras de 10 hectáreas, Salta 184. v25

TRANSFIERO LIBRETA 1 A 3 LOTES Villa Longchamps, manzana 26, números 3, 31 y 32, Perú 782, Máximo Pando.

TERRENO DE 750 VS. CON UNA pieza, se alquila por corto tiempo, Charcas 3006, tratar Charcas 2462, por la mañana. v22

TERRENO ESQUINA VARELA Y Recuero, 18x22, adoquinado, vendo, no admito corredores, Rodríguez Peña 1705.

TERRENO ESQUINA VENDO, Bvar. Warnes y Ferrari, una cuadra del Parque Centenario, adoquinado pago, tratar Cuyo 3829. v22

TERRENO A PLAZOS! VENDO Bogotá, adoquinado, entre Amambay y Otamendi; tratar Azcuénaga 44, Mario.

TERRENO ESQUINA, MANUEL García y Tupungato se vende, con facilidades de pago, razón B. de Irigoyen 187.

TERRENO CON PIEZA DE MADEra se transfiere con libreta, calle Manuela Pedraza 3391, á 4 cuadras del eléctrico 35.

COMPRA-VENTA DE PROPIEDADES

TERRENO VENDO FRENTE á ESTAción Monte Grande, razón Sáenz Peña 1862. v21

TERRENO EN HAEDO, 347 VARAS, paga $ 2.50 por mes, transfiero libreta, Méjico 1795.

TERRENOS VENDO EN SAN JUSTO, 92 lotes en 30 mensualidades, planos y boletos á Piedras 75, lea aviso de remate por Daniel Demarchi. v28

TRANSFIERO LIBRETA DE TERREno, esquina y otra de 1 lote en Llavallol, 2 cuadras Estación, C. Calvo 1164, P. P. v23

TERRENO ESQUINA GORRITI Y Pringles de 321 varas se vende. Adoquinado y facilidades de pago.—Bravo Barros y Cía., San Martín 361.

TRES CASITAS CHICHE SE VENDEN en Villa Ballester, Alvear á la altura del 200, recién construidas, ocurrir Osimani y Cía., Cangallo 499, 1er. piso, escritorios 5 y 6. v31

TERRENO VENDO EN LA ESTACION Wilde, calle Manuel R. Trelles esquina San Martín, de 20x40, 3 cuadras de la estación y dos del tranvía, en $ 3 vara; vale 5; tratar Curapaligüe 209 (Flores), de 8 á 12 m. — Valentín Santa María.

URGENTE VENDO 8 LOTES A PLAzos en Vélez Sársfield, 2 cuadras Rivadavia, 6 $ v. c.; Belgrano 720, de 7 á 9 p. m. v21

URGENTE VENDO, A 1|2 CUADRA de Santa Fe, Bulnes 1925, 10x40 vs., 6 habitaciones en cal, muy barata; de 2 á 6.

VENDO URGENTE, CASA 10x70, Rivadavia 8700, dueño, Saavedra 241.

VENDO CASA, 2 PIEZAS, Y DEPENdencias, Campana 734.

VENDO UNA CASA CALLE ORAN Y San Julián, tratar Dunganese 3153. v22

VENDO TERRENO EN DEVOTO, 20 por 38.72, 3 cuadras est. Paz, á 9.50 la vara, tratar, Seguróla 3670.

VENDO CASITA 10X19, OLLEROS 3329, á un paso tranvía Alvarez Thomas, 3 piezas, baño y cocina. v21

VENDO CASITA EN FLORESTA A una cuadra de Rivadavia, facilidad en el pago, tratar P. Unidas 2382. v21

VENDESE, ARENALES Y URUGUAY esquina, salón y 2 piezas, 12x17 metros, tratar Las Heras 340, de 1 á 4, sin corredor. v22

VENDO Y TRANSFIERO TERRENos en San Martín, Lynch, Villa Real Ciudadela, á 4 cuadras de Rivadavia; tratar Gallo 356. v21

VENDO O ALQUILO EL CORRALON Humahuaca 941, con 10 habitaciones y lugar para 40 caballos, razón en la misma, no admito corredor. v21

VENDO UNA PROPIEDAD ANTIGUA en terreno de 500 varas, calle Gascón á pocos metros de Corrientes, tratar con Fiori, Almagro 759.

VENDO LOTE TERRENO, MITAD contado y el resto en hipoteca, mide 10x31 varas, á 5 cuadras de Rivadavia y una de Bella Vista y Boyacá, tratar Terrada 932, Flores.

VENDO CASA DE 5 PIEZAS Y comedor 9 1|2x63, calle C. Barros y C. Calvo, urgente $ 23.600 con 4000 cédulas, tratar Castagnino, C. Calvo 3878 ó Maipú 220.

VENDO PARTICULARMENTE CASA esquina con tres lotes de terreno, 5 cuadras estación Lanús, Oeste, todo en 8.500 $, calle C. Casares 115.—Fco. Flotta.

VENDO EN SAN MIGUEL F. C. P. frente á la quinta del señor Lechós, casa recién construida, terreno de 50 por 50, 3 piezas, pozo semisurgente y comodidades dirigirse á P. Ricardi, Av. La Plata 537, Bs. As. v21

VENDEDORES Y COMPRADORES de casas, campos y terrenos. Si quieren hacer buenos negocios, visiten la oficina principal del rematador Valentín Santa María, calle Curapaligüe 202, esquina Provincias Unidas (Flores), U. T. 428. Unico martillero que distribuye en premios el 50 por ciento de su comisión entre todas las personas que le recomiendan compradores ó vendedores de propiedades y que no cobra gastos de publicidad si no se vende. Casa establecida en el año 1890. Sucursales en Morón y Moreno U. T. 4 y 37. Al Norte, calle Loyola núm. 349, entre Canning y Añaoz U. T. 1620 (Mitre).—Nota: Las citadas sucursales están atendidas por personas de responsabilidad y de confianza.—Valentín Santa María. v23

PRESTAMOS E HIPOTECAS

AL 5 o|o DA DINERO CON HIPOTEca, Eudoro Parodi, 25 de Mayo 130.

A 7 o/o anual CON Y SIN HIPOTEca desde $ 1.000 doy, B. González Vidola, Cuyo 309. v5f.

A BAJO INTERES DOY EN HIPOteca cualquier suma, Piedras 75, Daniel Demarchi. v18f.

A 6 o|o ANUAL CON O SIN HIPOteca, desde 1.000 $ arriba.—Calviño y Santillán, B. Mitre 688. v9Feb.

A 7 Y 8 o|o DOY DINERO EN HIPOteca, C. Narvaja Benítez, Victoria 436, de 3 á 5 p. m. v21

A INTERES BAJO DOY 3.000 á 200.000 pesos en hipoteca, Defensa 152.—Lauría, de 2 á 6. v21

A COMERCIANTES Y EMPLEADOS facilitan dinero Barros y Triay, Tacuarí 231. v21

A R. BRAVE, B. MITRE 343, HIpotecas por cualquier suma, en las mejores condiciones. Consulte hoy mismo. v25

A HIPOTECAR SU CASA O CAMpo, desde 2 á 800.000 $ á papel ú oro, ocurra á G. B. Goris, Maipú 155, directamente con el interesado. v23

ATENCION, SE NECESITAN 20.000 al 8 o|o sobre hipoteca de casa valor 40.000 $, en la capital, véase J. Porcel, Florida 271.

AL 7 o|o ANUAL CON AMORTIZAciones, cualquier suma á comerciantes y propietarios, Bravo y Cía., 25 de Mayo 180. v21

A LOS QUE DESEEN HIPOTECAR sus casas, disponemos de cualquier suma, para colocar en partidas grandes y pequeñas, B. Mitre 612, Bernasconi y Cía. v26

A INTERES CONVENCIONAL HAcemos efectivo, prestamos sobre construcciones, cantidades grandes y pequeñas, consulten nuestras condiciones, B. Mitre 612, Bernasconi y Cía. v26

CON INTERES DEL 7 o|o ANUAL Y á plazos muy favorables, damos cualquier suma á particulares, empleados y comerciantes, igualmente sobre casas, campos, terrenos y construcciones, también damos en hipoteca cualquier cantidad, desde 1.000 á 500.000 $, prontitud y honradez; Sociedad Jiménez, de 2 á 8 p. m., Sáenz Peña 414.

DAMOS DINERO A EMPLEADOS Y á comerciantes, Piedras 347.

DOY 5000 A 20.000 $, EN HIPOTECA, R. B., Espinosa 1077, Caballito. v21

DINERO AL 1 o|o A VOLVER EN cuotas, comerciantes y empleados, Bolívar 1037.

DINERO A COMERCIANTES Y EMpleados á volver por mensualidades Montes de Oca 503.

DINERO EN HIPOTECA, DAMOS, sección dirigida por el señor J. Vilaseca, ex-gerente del Banco de la Nación Argentina. Arturo Barros y Cía. v23

DINERO, ORO Y PAPEL, TENEMOS siempre para hipotecas en la capital y provincias. Tramitamos préstamos en el Banco Hipotecario, ocurrir á Reyes y del Carril, Cangallo 521. v21

DOY AL 7 Y 8 o|o EN HIPOTECA sumas superiores de 30.000 arriba en papel y oro sellado, con plazos y condiciones á satisfacción.—Florencio Porcel, Florida 271, tratar de 1 á 5. v92

HIPOTECAS A INTERES MODICO A devolver en 11 años, cualquier suma, Moreno 1074. v23

PRESTO $ 80.000 EN HIPOTECA, interés barato, B. Mitre 343, esc. 26. v22

PRECISO URGENTE 9.000 $, QUIEro tratar directamente con prestamista; no atiendo corredor, almacén del sastre, Villa Excelsior, Santos Lugares. v21

COMPRA Y VENTA DE NEGOCIOS

ALMACEN VENDO, CAPITAL 1.600 $ alquiler 70 $, Méjico 2060. v21

ALMACEN, POCO CAPITAL, VENDO, Acevedo 239. v21

AMUEBLADA Y PENSION ENTRE teatros vendo 4.000 $, Méjico 1795.

ALMACEN 3000 DIARIO 130, CERCA Méjico y Bolívar, vendo Chile 1030.

ALMACEN 4000 $ INST. CASA, OTRO 5000, diario 120, vendo Chile 1030.

ALMACEN 6000, DIARIO 140, OTRO 7000, cont. 3 años, vendo Chile 1030.

ALMACEN 12.000 MENSUAL 7000 por E. Ríos, central, vendo Chile 1030.

COMPRA Y VENTA DE NEGOCIOS

ALMACEN Y BAZAR DE 3 A 3.500, 130 $ alquiler, vendo, Gorriti 591. v21

ALMACEN MUY BUENO, UNICO, buen contrato, etc., vendo, Alsina 437. v21

ALMACENES, CAFES, HOTELES, negocios sanos, pídanlos seguros, Cerrito 711, Piazza y Nimo. v21

ALMACEN A PRUEBA, PAGO FAcil, pídase al balanc. J. Ghioni, Córdoba 1096. v21

ALMACEN SE VENDE POR NO POderlo atender, Almirante Brown 900 esquina A. del Valle. v23

ALMACEN POR VICTORIA CENTRAL vendo 7.050 $, cont., Entre Ríos 226.

ALMACEN POCO CAPITAL, SE vende, Manuela Pedraza 3391, á cuatro cuadras del eléctrico 35. v22

AMUEBLADA PATENTADA, 5000 $, vendo por enfermedad, tratar B. Mitre 2639.

A LOS COMPRADORES DE NEGOcios, consulten el Registro de Marcelino Romero é hijo, Victoria 1450.

ALMACEN CONTRATO, 3 años Y medio alq. 65 $, vendo 1.600 $, Méjico 1795.

ALMACEN MUY ACREDITADO largo contrato, vendo, Bebedero 4700, Gral. Urquiza. v23

ALMACEN 5000 $ DIARIO 150, 6 piezas 210 $, cont. 3 años, vendo Chile 1030.

ALMACEN 16,000 $ MENSUAL 7000, único por Charcas, vendo Chile 1030.

ALMACEN VENDO EN BUEN PAraje, en Lomas de Zamora, Mitre 797. v25

ALMACEN, ARMAZONES CASA, diario 120 $, vendo 3600 $, E. Unidos 1032.

A ZAQUIERES SOLICITEN BUENOS almacenes, c. pensión, hoteles, biógrafos y otros, Victoria 1430.

ALMACENCITO LINDA ESQUINA alquiler $ 80, vendo 1800 $, tratar Alsina 1418.

ALMACEN, ARMAZONES CASA vendo 4000 $, mensual 3000, contrato, Cevallos 264.

ALMACEN POR SAN JUAN VENDO, 700 $ mensual, 4500 $, garantido, contrato, Cevallos 264

ALMACEN VENDO 1500 $, RODEAdo de conventillos, diario 50, contrato, Cevallos 264

ALMACEN CENTRAL, DIARIO 100 cont. 5 años, comodidades, por desavenencia, E. Ríos 1076.

ALMACENES UNICOS, ARM. CASA, especiales, 1.500, 2, 3, 4, 5, 6, 7, 8, 10 y 14.000 $, vende Cargo, Alsina 1586.

ALMACEN UNICO, ARM. CASA, 2.000 $, facilidad de pago, vendo, Alsina 1586.

ALMACEN CON POCO DINERO vendo de cantina, esquina moderna, cerca mercado abasto, apta para almacén ó fonda, Guardia Vieja 399.

AGENCIA DE VAPORES, VENDO en punto central, con contrato, para informes dirigirse Sr. M. Moriss, Lavalle 855, de 3 á 6 p. m. v23

ALMACEN UNICO ESQUINA, ARmazones casa, contrato 5 años, diario 120, vendo por fallecimiento, Méjico 1750.

ALMACEN CON BUEN REPARTO, carrito y caballo, alquiler barato, buen diario, se vende, calle Méndez de Andés 1100 (Caballito). v23

ALMACENCITO DE COMESTIBLES y accitería bien surtido vendo 750 $, buen diario, alquiler 60 $, contrato 4 años, Loria 2077.

ALMACEN SURTIDO EN LA ESTAción Sarandí vendo por no poderlo atender, Villa Est. Colón, Avellaneda, almacén Centenario. v22

ALMACEN VENDO 8.000 $, UNICO, 3 esquinas, central, diario 300 $ toda prueba, alq. barato, comodidades, tratar Cochabamba 237. v23

A ...... VENDER O REMATAR sus negocios con resultados positivos y rápidos, sin gastar, ocurran ó escriban hoy mismo á P. J. Cueli, B. Martín 290, Coop. 4423 central.

ALMACEN A 4 CUADRAS DE AVEnida de Mayo, vendo con urgencia por enfermedad, poco capital, alquiler 150 $, comodidad para familia, diario 120 garantidos. No admito corredor.—Señor Franco, Belgrano 1281.

ALMACEN DESPACHO BEBIDAS, único, armazones casa, vendo balance sin llave 3000 $, contrato 5 años, alquiler 100 $, 4 piezas, diario 50 $, garantidos y á prueba ¡¡verdadera oportunidad!!, Lavalle 2042.

A... A... AL ANTIGUO BALANceador y rematador público Nicolás Manzo, Uruguay 375, U. T. 4612, Libertad, ocurra usted para vender, rematar ó balancear su negocio. Seriedad y competencia. v23

ALMACEN CENTRAL, VENTA MENsual $ 4000, alquiler 135, contrato 3 años, capital 7000 $, vendo sin pretensiones por ausentarse, advierto que lo doy á prueba si así lo desea el interesado. Más referencias Alsina 1418.

ATENCION COMPRADORES, SE vende de negocio de almacén en gran bulevar, útiles de la casa, contrato á satisfacción del comprador, 1,000 $ llave, Castillo 494, darán razón al 500, no se admiten corredores. v23

ALMACEN, GRAN DESPACHO BEbidas, por bulevar Bella Vista, capital 4.000, contrato 4 años, 4 piezas, alquiler 110, diario á prueba 100 $, vendo urgente á balance, por enfermedad, Uruguay 494.

ALMACEN, DESPACHO DE BEBIdas y cancha de bochas en un pueblo cercano, F. C. P., con buena clientela, poco capital, alquiler barato y contrata por 3 años se vende por enfermedad, informes Paseo de Julio 1148. v21

BAR Y BILLAR VENDO EN AVEllaneda, calle Mitre núm. 1, pasando Puente. v22

BAR Y BILLARES, POSICION INMEjorable, se vende por no poderlo atender, Corrientes 3899.

BAR LUNCH Y BILLARES, ESQUIna, contrato 4 años, grandes comodidades, vendo 1.500 $, Méjico 1750.

BAR Y LUCH EN PLENO CENTRO vendo urgente, S. Martín 290, P. J. Cueli.

BUFET VENDO POR TENER QUE ausentarme, comodidad para familia, no se paga alquiler, Independencia 3765.

BAR LUNCH, CENTRAL, ABIERTO día y noche, diario 120 $, vendo $ 2000, contrato, tratar únicamente, B. Mitre 2639.

BAR RESTAURANT RECIEN INStalado, espléndido local, vendo ó acepto socio, por no poderlo atender solo; ocurrir en el mismo Cuyo 828.

BAR-CONFITERIA, BILLARES Y CInematógrafo, en un pueblo de campaña cerca de la capital, se vende por ausentarse del país, Verzoletto, Lobos. v23

BIOGRAFO, CAFE, BAR, VENDO DE ocasión, completo, situado en espléndido barrio de gran porvenir, para verlo y tratar con J. O. Virelli, B. Mitre 550, escritorio 10, de 1 á 4.30 p. m. v21

BAR Y BILLARES ESQUINA, buena posición vendo por no poderlo atender, no trato con corredores, informes Pueyrredón 726, depósito de café y té.

CARNICERIA SE VENDE, MARTIN García 222. v22

CAFE BAR, ALQUILER $ 80, 2 PIEzas, vendo 1300 $, E. Unidos 1032.

CAFES, BILLARES, BIOGRAFOS, bars y restaurants, vendo Chile 1030.

CAFE BILLARES 3.000 $, DIARIO 70, bars 4 y 7.000, contrata, Belgrano 1302.

CANTINA ESQUINA, ALQUILER módico, vendo 850 $, Catamarca 416.

CIGARRERIA, LIBRERIA, DIARIO 50 $, vendo 1.000 $, Catamarca 416.

CARNICERIA MUY BUENA, VENDO barata, tratar Córdoba 1247.

CINEMATOGRAFO A TODA PRUEba, vendo, Rincón 44, de 4 á 6 p. m.

CASA PENSION VENDO POR LO que den, por enfermedad, Suipacha 710.

CASA AMUEBLADA VENDO 3.000 $, 8 piezas, contrato, Entre Ríos 326.

CARNICERIA VENDO 550 $, OTRA esq. 800 y 2.600 $, Entre Ríos 326.

CAFE BILLAR VENDO 1.800 $, OTRO por E. Ríos 5.000 $, Entre Ríos 326.

CAFE Y FONDA SE VENDE, CATAmarca 1446. v22

CARNICERIA SE VENDE POR NO poderla atender, Belgrano 2901. v22

CAFE BAR Y BILLARES POR NO poder atender vendo, Rivadavia 3046.

CARPINTERIA acreditada se VENDE por ausentarse el dueño á Europa, Santa Fe 1046.

CIGARRERIA, LIBRERIA Y JUGUEtería, se vende por enfermedad, Cochabamba 2408.

ALQUILER DE CASAS Y LOCALES

SE ALQUILA LA CASA INCLAN 1219, sala, y una pieza y fondo tratar Salta 1266. v21

SE ALQUILA LA ESPLENDIDA propiedad, Tucumán 2075, con toda clase de comodidades y precio módico.

SE ALQUILA CORRALON CON TOda comodidad. Boyacá 285, Flores.

SE ALQUILA CASA DE 5 HABITAciones. Yerbal 581, tratar Rivadavia 718, de 1 á 6. v23

SE ALQUILA LA CASITA DE 5 PIEZAS Montevideo 66, abierta de 1 á 2 p. m. v18

SE ALQUILA CASA CON 5 HABITAciones y demás comodidades, calle Gaona 620. v22

SE ALQUILA CASA DE 5 HABITAciones y demás comodidades, Araoz 865. v23

SE ALQUILA CASA DE ALTOS, 5 piezas, Tala 217, á 2 cuadras del Parque Lezama. v23

SE ALQUILA CASA CON 4 HABITAciones y demás comodidades, Talcahuano 843. v22

SE ALQUILA CASA ALTA 4 PIEzas, Belgrano 2308, tratar de 3 á 5 p. m. v22

SE VENDE CASA NUEVA, 2 piezas, baño, cocina y dos piecitas chicas, ver y tratar Republiquetas 3472. v21

SE ALQUILA CASA DE ALTOS Y LOcal para negocio, Suipacha 868, tratar Avenida Alvear 29, de 1 á 5 p. m. v23

SE ALQUILA CASA DE ALTOS, 3 piezas, con todo confort, independencia 3068, tratar E. Unidos 3059. v22

SE ALQUILA NEGOCIO CON GRANde vidriera, con antesala, y vendo útiles de cantina barato. Salcedo 3261. v22

SE ALQUILA UNA CASA PARA FAmilia, de 5 piezas, cuarto de baño, cuarto servicio, hay gas, Tramway 2927. v22

SE ALQUILA UNA CASA DE 2 PIEzas, 35 $. Tinogasta 3833, Villa del Parque, las llaves al lado, tratar Acevedo 2167. v22

SE ALQUILAN DOS LOCALES PROpios para negocio ó taller, comodidad para familia, alquiler módico, B. Mitre y Río Bamba. v23

SE ALQUILA LUJOSO PETIT HOtel en Belgrano, con toda clase de comodidades, Pino 2479 al 2481, tratar en el mismo de 10 á 12. v21

SE ALQUILA CASA COMODA Y EN perfecto estado, verla y tratar Santiago del Estero 1331, de 10 á 12 m. y de 2 á 6 p. m. v22

SE ALQUILA CASA, 6 piezas y cuartito para sirvienta, toda comodidad correspondiente, altos, Cochabamba 1934. v21

SE ALQUILA O SE VENDE, 30 POR 87 con casa y galpón, tratar en la misma Rioja 1663/69, hay fuerza eléctrica. v22

SE ALQUILA EN FLORESTA UNA esquina, con negocio y 2 piezas, en 100 $ y una casa de tres piezas en 45 $, Homero esq. Rafaela. v23

SE ALQUILA DEPARTAMENTO DE 5 piezas corridas con todas comodidades, Moreno 2247, verlas y tratar de 8 á 11 a. m. v22

SE ALQUILA EL PRIMER PISO calle Esmeralda 229, muy á propósito para escritorios, comercio ó doctor, tratar y las llaves Suipacha 131. v21

SE ALQUILA EN BANFIELD, CASIta chiche á media cuadra de la estación y á una del tranvía, tratar en Banfield, calle C. Pellegrini 1629. v22

SE ALQUILA CASA COMPUESTA DE 6 piezas, cocina, cuarto de baño y aguas corrientes, verla y tratar en San Martín, Cerrito 322. v22

SE ALQUILA CASA BAJOS, MODERna, recién construída, Humberto I 1942. Puede visitarse 2 á 4. Tratar Esmeralda 486, altos. Alquiler 230 $. v23

SE ALQUILA ESPLENDIDO LOCAL con sótano, vestíbulo y demás comodidades para familia, Cabildo 2602 esq. García del Río; abierto todo el día; tratar Corrientes 1219. v22

SE ALQUILA CASA, HUMBERTO I 626, compuesta de 16 piezas, dos baños, cocina, dependencias y 3 patios. Verla de 4 á 5 y tratar Venezuela 787, de 1 á 2. v22

SE ALQUILA EN BELGRANO, CAbildo 2871, casa de cinco habitaciones, baño, servicio, galería, jardín, segundo patio, fondo aguas corrientes, gas y luz eléctrica, verla y tratar en la misma. v21

SE ALQUILA EL DEPARTAMENTO núm. 1 de la casa Medrano 665, tratar Administración de Propiedades Banco de Galicia y Buenos Aires, Cangallo 445|55. v22

SE ALQUILA UNA CASITA CON contrata y con un frente de 16 metros por 70 de fondo, á propósito como para taller ú otro negocio, Gaona 1532, tratar Gaona y Añasco, almacén.

SE ALQUILA LA CASA PARAGUAY 5451 entre Carranza y Andrés Arguibel, á una cuadra de Santa Fe, recién pintada, con fondo y comodidades, visítese de 7 a. m. á 5 p. m., precio 200 pesos.

SE ALQUILA LOCAL NUEVO PARA almacén, farmacia ó tienda, en barrio inmejorable de Flores, frente á 2 bulevares, tiene comodidades para familia, cochera, caballeriza, etc., verla Avellaneda 2999, tratar Bolivia 290, Flores.

SE ALQUILA GRAN ESQUINA PARA negocio con todas las comodidades para familia y gran sótano bien ventilado, frente á la estación Sáenz Peña (F. C. P.), verla á cualquier hora, tratar Paseo de Julio 444. v22

SE ALQUILA UNA CASITA RECIEN construída con todas sus comodidades, tiene pozo semisurgente y agua de molino, calle Crámer esquina Iberá; tranvía 35 (Belgrano). Visítese para convencerse, tratar calle Paso 426.

SE ALQUILA CASA-QUINTA EN Florencio Varela F. C. S., situación inmejorable, á tres cuadras de la estación, casa con todo confort moderno. Para llaves y condiciones, Francisco Pagani, ferretería, Florencio Varela. v25

SE ALQUILA BARATO EN SAN MARtín, una casa chiche, recién construída con local para negocio y una gran extensión de terreno con su portón independiente, grandes patios de mosaico y muchas comodidades en $ 93, tratar C. Pellegrini 342. v23

SE ALQUILAN CUATRO CASAS, DOS altas y dos bajas, recién construídas, con 5 á 6 piezas cada una, grandes comodidades, para verlas calle Chiclana entre los número 3563 y 3633, entre Boedo y Alzaga, para tratar ocurrir en Perú 69, sección construcciones. v21

SE ALQUILA A UNA CUADRA DEL tranvía Lacroze y de la línea número 86, casa de dos piezas, comedor y cocina, y una pieza de madera, galería, patio de mosaico y pileta, en terreno de 1:500 v. c. calle Ballivian 946 esquina Urdinarres, Villa Ortúzar, darán razón San José 154. v23

TERRENO ALQUILO CON CONTRAto, Medrano 643, tratar Giribone 818. v24

TERRENO DE 1.300 VARAS C. CON pared de material, alquilo por dos años, Rivera esquina Humboldt, tratar Montevideo 403, de 8 á 12 m. y de 7 á 8 p. m. v25

HOTELES Y CASAS DE PENSION

A PRECIO MODICO EXCELENTE pensión con piezas amuebladas, Uruguay 160. v22

A TOMAR PENSION FAMILIA vasca española, precios económicos, Cerrito 78. v22

A TOMAR BUENA PENSION EN FAmilia española, precio moderado, Azcuénaga 1281. v22

A PASAJEROS, FAMILIAS, PENSION pesos 45 y 50, por día $ 2, sin cama $ 35 y 30, Restaurant "La Nueva Epoca", Perú 972. v21

BUENA PENSION SIN CAMA, EN familia 20 $, Defensa 329. v21

BUENA PENSION EN CASA DE FAmilia, precios módicos, Tucumán 2893. v21

BUENA PENSION Y PIEZA ALQUIlo á matrimonio ó caballeros, Lima 360, piso 1ro. v22

DOY PENSION CON PIEZA A HOMbres solos, Ayacucho 30, 3o., izq. v23

DOY PENSION A 1 O 2 CABALLEros y con pieza amueblada á $ 45, Lima 1341. v23

EN CASA DE FAMILIA RESPETAble se da muy buena pensión á 1 ó 2 caballeros, Viamonte 1335. v23

HOTEL CENTENARIO, CORRIENtes 1619, piezas amuebladas, con y sin pensión, á 4, 5 y 6 pesos diarios, comida á la italiana. v25

HOTEL FRANCO ITALIANO, BUEna pensión italiana, 30 $ mensuales, con piezas á la calle 60, por día 3. Belgrano 516.

PENSION CON O SIN PIEZA EN familia española, Lima 814. v21

[illegible] Y PIEZA CA[illegible] FAMILIA [illegible] comodidades [illegible] 1618

[illegible] MEDIA [illegible]

PENSION A 35 Y 40 $, EN FAMILIA argentina, hay piano, Córdoba 863.

PENSION A 1 O 2 CON PIEZA amueblada casa de familia, Perú 168, piso 2o. v22

PENSION DE PRIMERA, CON PIEZA 40 y 85 $, casa moderna, Lavalle 780. v22

PENSION Y PIEZA ALQUILO A matrimonio ó 2 caballeros, casa familia, Florida 703. v23

PENSION, PIEZA AMPLIA BIEN amueblada, ofrezco, casa familia seria, Charcas 1158. v23

PENSION MUY BUENA, CASA DE familia española, precio módico, Córdoba 2086. v23

PENSION Y PIEZA AMUEBLADA para dos, en casa familia, Victoria 3158. v23

ROYAL PENSION, CANGALLO 1317, salón calle, y piezas con pensión, baño, electricidad y todo confort. v25

SE DA BUENA PENSION EN FAMIlia, 25 de Mayo 140, dep. 5.

SE DA PENSION EN CASA DE FAMIlia, precio módico. Uruguay 1038. v24

SE DA PENSION A 1 ó 2 CABALLEros, en familia madrileña, independencia 1939. v21

CASAS Y HABITACIONES BUSCADAS

ALQUILAR DESEO 2 O 3 PIEZAS para corta familia. ofertas P. P., sucursal 17, Almagro. v22

ALQUILAR NECESITO UNA SALA O comedor en casa de familia distinguida, prefiero ser único inquilino, por carta á J. F. San Juan 1880. v21

ALQUILARIA SALA Y ANTESALA con vestíbulo, para consultorio médico, linda entrada y casa de respeto, radio central, ofertas á P. O., Santiago del Estero 1681.

ALQUILAR DESEO SALA Y ANTEsala con vestíbulo, bien ventiladas y mucha luz, en casa decente, que no haya chicos, sin muebles ni pensión, ser único inquilino, para estudio, ocurrir por escrito con precio módico y condiciones á A. Fortunato, Hotel Internacional, B. de Irigoyen 554.

CASITA DE 3 PIEZAS, 100 $, NECEsito Palermo ó Belgrano, con comodidad, Libertad 1046. v23

CASITA EN BELGRANO, CABALLITO ó Flores, deseo alquilar, 40 á 50 pesos, G. Ch., Lavalle 950. v21

CASITA DECENTE DE 2 PIEZAS Y demás comodidades para matrimonio solo en el Norte, se precisa, dirigirse á Pampa 2817, Belgrano.

DESEO ALQUILAR UNA CASITA DE 3 piezas y comodidades, en Palermo ó Belgrano, cerca tranvía, escribir C. F., Oficina "The Standard", Esmeralda 175. v22

EN CASA DE RESPETABLE FAMIlia, se desean alquilar con pensión, tres piezas grandes y cuarto de baño con ó sin muebles. Se dan y se piden referencias. Por carta á D. Rivademar, Anchorena 61. v21

JOVEN DISTINGUIDO DESEA EN casa de corta familia pieza amueblada y pensión, siendo único inquilino, dirigirse indicando precio á J. Rodríguez, Victoria 1052. v21

PIEZA SE DESEA ALQUILAR EN casa de familia sin muebles para dos jóvenes, ofertas por carta á F. J., C. Pellegrini 1348. v21

PRECISO CASITA AMUEBLADA para matrimonio, ciudad ó pueblo cercano, por carta con detalles y precio Brandsen 446.

PENSION CON HABITACION INDEpendiente, desea una señora se en casa familia honorable, dirigirse por carta, Llave, Perú 151, escritorio número 22. v21

Señorita PROFESORA PIANO DEsocia [illegible] alquilar una casita, escribir sucursal correo 17, Almagro.

SE DESEA PIEZA SIN MUEBLES, casa decente, radio de Callao á Ombú, de Tucumán á Bartolomé Mitre, escribir á Junín 329. v21

Señora RESPETABLE BUSCA LINDA pieza sin muebles, radio Cevallos, Piedras, Cangallo, Chile, escribir M. N. Belgrano 1251.

SE DESEA ALQUILAR EN LOS ALrededores pieza con media pensión en familia, escribir á Eugster, poste restante, correo central. v22

SE PRECISA ALQUILAR CASA DE altos en Belgrano para corta familia inglesa, ofertas á H. T., casilla correo 2, Bs. Aires. v22

SE DESEA ALQUILAR CASA DE 6 habitaciones en el radio de Belgrano ó Caballito, por $ 120 á 140, por carta, dirigirse á E. E. Auzón, Adrogué.

Señor SERIO NECES.... PIEZA amueblada, con baño, en casa familia distinguida, con preferencia inglesa, único inquilino, se dan y exigen referencias á satisfacción, por carta á L. Gerente, Paseo de Julio 619.

SE DESEA ALQUILAR PARA EL 1o. de Febrero 2 ó 3 piezas, seguidas, sin muebles, para hombre solo y como único inquilino, si es posible en familia alemana. Paraje Santa Fe, Canning, preferido, dirigirse por escrito bajo E. E., Charcas 3735. v23

SE DESEA ALQUILAR LOCAL CON horno ó que lo hagan con comodidad para familia, barrio Almagro, también se hace descontándolo del alquiler, siendo el local apropiado, por carta ó personalmente á M. Mateo, Sadi Carnot 222, de 12 á 3. v23

UN señor INGLES, ALTO EMPLEADO de una institución bancaria desea encontrar en casa-quinta de familia distinguida del país una ó dos piezas bien amuebladas con media pensión, dirigirse á Poenix, poste restante central. v22

ALQUILER DE HABITACIONES

ALQUILASE SALA Y PIEZAS amuebladas, pensión de 1a., Junín 1272|75.

ALQUILO PIEZA A HOMBRES SOlos, Humberto I 1430.

ALQUILO PIEZA A CABALLEROS, Sgo. del Estero 259. v21

ALQUILO PIEZA AMUEBLADA, sin pensión, Sgo. del Estero 173. v21

ANTESALA SE ALQUILA, PANAMA 134 casi esquina Corrientes. v21

ALQUILASE COMEDOR, INDEPENdencia 1460. v21

ALQUILASE PIEZA SIN MUEBLES A señor; Córdoba 1157. v21

ALQUILASE PIEZA AMUEBLADA A la calle. Av. de Mayo 890. v21

ALQUILASE ANTESALA PARA 1 ó 2 caballeros, Libertad 275. v21

ALQUILASE PIEZA AMUEBLADA á caballero solo, Méjico 771. v22

ALQUILASE PIEZA BIEN AMUEblada, Callao 579

A MATRIMONIO O 2 señores, ALQUIlo linda pieza. Bermejo 530.

ALQUILO COMEDOR PERSONAS mayores, casa familia. Europa 373.

ALQUILO PIEZA A MATRIMONIO ú hombres solos, Yatay 260.

ALQUILANSE SALA Y COMEDOR Azara 726 al lado Santa Felicita.

ALQUILASE PIEZA CON MUEBLES, en el centro, Maipú 662.

ALQUILO PIEZA AMUEBLADA para una ó dos personas, Cerrito 1054

ALQUILANSE SALAS PARA Escritorios, Perú 321.

ALQUILASE PIEZA AMUEBLADA 25 $ á señora sola, Junín 273.

ALQUILASE ESCRITORIO POR 35 pesos, Balcarce 180.

ALQUILASE MAGNIFICO escritorio por 65 $, Perú 147.

ALQUILASE LINDO COMEDOR, Belgrano 3418. v22

ALQUILO SALA A HOMBRES SOLOS, no hay papel, Belgrano 924.

ALQUILASE BUENA PIEZA PARA escritorio, Alsina 890.

ALQUILASE COMEDOR PARA HOMbres solos, Indeependencia 1446.

ALQUILASE SALA Y DOS PIEZAS, casa familia, Sáenz Peña 666, altos

ALQUILASE PIEZA AMUEBLADA, Zeballos 173. v22

ALQUILASE EN 22 $ PIEZA A persona sola, Sgo. del Estero 1086.

ALQUILASE SALA Y ANTESALA casa decente, Belgrano 1217

ALQUILO HERMOSA PIEZA BIEN amueblada, Lima 751, 2o. piso.

ALQUILO PIECITA A señor SOLO, Moreno 1984.

ALQUILANSE 2 PIEZAS, CASA DE familia, Estados Unidos 1625.

ALQUILANSE DOS PIEZAS ALTAS 35 $, Catamarca 1005.

ALQUILASE LINDA PIEZA, PARA escritorio, Bartolomé Mitre 1343.

ALQUILASE LINDA PIEZA, PRECIO módico, Lima 1118.

ALQUILANSE PIEZAS A MATRIMOnio, con ó sin niños, Lavalle 1167.

ALQUILASE PIEZA O SALA PARA hombre solo, 24 de Noviembre 447. v22

ALQUILASE ESPACIOSA HABITAción amueblada, muy ventilada, para hombre solo, Alsina 443.

ALQUILANSE 2 PIEZAS AMUEBLAdas á la calle, con pensión, casa familia, altos, Libertad 472.

ALQUILO PIEZA CON MUEBLES [illegible]

ALQUILO PIEZA AMUEBLADA, CON buena pensión, familia, Cerrito 58. v21

ALQUILASE UNA PIEZA, GARRO 69, entre G. Urquiza y Rioja. v21

ALQUILANSE SALA Y DORMITOrio, amueblados, Libertad 437. v21

ALQUILO SALA Y ANTESALA CON pensión, Ayacucho 30, 3o., izq. v22

ALQUILASE SALA AMUEBLADA con balcones, B. Mitre 1707, 1er. piso. v22

ALQUILASE SALA AMUEBLADA para dos caballeros, Azcuénaga 716. v22

ALQUILO COMEDOR DE ALTO A planchadora ó sastre, Pozos 968. v22

ALQUILO PIEZA AMUEBLADA, CON pensión, barato, Santa Fe 1138. v22

ALQUILASE PIEZA AMUEBLADA, para un caballero solo, Paraná 959. v23

ALQUILASE SALA O PIEZA BIEN amueblada, C. Pellegrini 674. v22

ALQUILASE SALA Y ANTESALA A personas mayores, Entre Ríos 356. v22

ALQUILASE HABITACION PARA caballero, en 13 $, Rivadavia 1525. v23

ALQUILASE PIEZA A HOMBRE SOlo, Catamarca 365, no hay papel. v22

ALQUILASE PIEZA A PERSONAS mayores, no hay cocina, Andes 172. v23

ALQUILASE PIEZA GRANDE A matrimonio solo, casa particular, Humberto 1915.

ALQUILASE 1 O 2 PIEZAS JUNTAS ó separadas, en casa chiche, Lavalle 1580. v23

ALQUILANSE 2 PIEZAS CORRIDAS á personas mayores y 2 más á hombres solos, Santa Fe 1756. v22

ALQUILANSE HERMOSO COMEDOR y una pieza á personas mayores, casa de familia, Sáenz Peña 973. v22

ALQUILANSE 2 PIEZAS JUNTAS O separadas, balcones á la calle, Alsina 1596. v22

ALQUILASE PIEZA CON COMODIdades, para matrimonio sin hijos Tucumán 2370.

ALQUILO 2 PIEZAS AMUEBLADAS con balcón, con ó sin pensión, Venezuela 693. v22

ALQUILASE UNA PIEZA A PERSOnas mayores, Corrientes 1346, tratar 44. v23

ALQUILASE PIEZA AMUEBLADA Y con pensión á dos 130 $ y uno 65 C. Pellegrini 348.

ALQUILASE PIEZA CON BALCONES, bien amueblada, casa familia, calle Victoria 1592. v23

ALQUILASE LINDA PIEZA PARA escritorio ó caballeros solamente. Méjico 1057.

ALQUILASE PIEZA AMUEBLADA A caballeros, precio módico, casa familia, Andes 174. v22

ALQUILASE PIEZA AMUEBLADA con pensión, Belgrano 2049, casa de familia.

ALQUILASE A CABALLEROS SOLOS sala amueblada, casa familia, Tacuarí 452.

ALQUILASE PIEZA BIEN AMUEblada, á persona respetable, Rivadavia 1313, piso 1o.

ALQUILO 3 SALAS AMUEBLADAS, en familia, pensión ó no, Corrientes 2006.

ALQUILASE PIEZA AMUEBLADA A hombre solo, casa de familia, Chile 644. v22

ALQUILO SALA AMUEBLADA Y pensión á matrimonio ó caballeros, Tacuarí 789. v22

ALQUILASE EN CASA DECENTE, 3 piezas corridas á personas mayores Salta 471. v22

ALQUILASE AMUEBLADA ESPACIOsa habitación, con baño, para caballero, Rivadavia 1525. v38

ANTESALA AMUEBLADA ALQUILAse á caballero, casa familia, baño, Bulnes 451.

ALQUILASE PIEZA BIEN AMUEblada, casa de familia, Méjico número 2919. v22

ALQUILO LINDA SALA Y PIEZA amuebladas y pensión, O'Brien 485, Constitución. v22

ALQUILASE CON O SIN PENSION sala ó pieza amueblada. Rivadavia 1376.

ALQUILASE LINDA PIEZA sin muebles y pensión, en familia, Sáenz Peña 959. v22

A PERSONA SOLA ALQUILO pieza 20 $, Larrea 1419, tratar Paraguay 1002.

ALQUILO SALA Y ANTESALA, CON muebles á familia decente, Boedo 1087. v23

ALQUILASE PIEZA, PARA hombres solos, casa particular, Uruguay 1134.

ALQUILASE PIEZA AMUEBLADA, para caballero solo, casa de familia, Corrientes 1736.

ALQUILASE SALA Y ANTESALA, con vestíbulo y balcón á la calle, Méjico 1860. v22

ALQUILANSE PIEZAS A CABALLEros y comedor á personas mayores, Méjico 1860. v23

ALQUILA FAMILIA TRANQUILA lindo dormitorio para caballeros, Córdoba 2681.

A HOMBRE SOLO, SE ALQUILA pieza en consultorio médico, Victoria 1210. v22

ALQUILASE SALA Y ANTESALA A matrimonio, Independencia 1416, no hay papel. v22

ALQUILANSE PIEZAS A HOMBRES solos ó matrimonio sin chicos, Vicente López 61, casa 6. v22

ALQUILASE SALA GRANDE, PUERta independiente, á persona mayor, Canning 3189. v22

ALQUILO PIEZA GRANDE, INDEpendiente, cocina cloacas, Gallo 1421. v21

ALQUILO UNA LINDA PIEZA, CON balcón, comodidad de cocina, Juncal 2293. v21

ALQUILASE COMEDOR Y UNA PIEza, en casa de familia, único inquilino, Independencia 3488. v21

ALQUILASE A señor DE RESPETO hermosa pieza de altos y muy ventilada, Cochabamba 1393. v21

ALQUILANSE DOS HERMOSAS salas amuebladas á caballeros ó familia, Montevideo 769. v22

ALQUILANSE DOS GRANDES PIEzas con comodidades, personas mayores, Charcas 4955. v21

ALQUILANSE 1 O 2 PIEZAS AMUEbladas, con ó sin pensión, Av. de Mayo 861, 2o. v21

ALQUILO PIEZA A PERSONA SOLA con ó sin muebles, á 1|2 cuadra plaza del Congreso, Solís 153. v21

ALQUILO BONITA SALA PARA hombres solos ó escritorio, Jujuy 305. v22

ALQUILASE SALITA AMUEBLADA, casa tranquila, Rivadavia 2443, departamento 5, altos. v22

ALQUILANSE 2 PIEZAS AMUEBLAdas, con pensión para caballeros, Cuyo 338. v22

ALQUILASE PIEZA AMUEBLADA A caballero solo, casa familia, Belgrano 1137. v23

ALQUILASE PIEZA interior, amueblada y pensión, hombre solo, Cuyo 238, 1er. piso derecha. v21

ALQUILASE UNA PIEZA A HOMBRE solo, casa familia, no hay papel, Ecuador 546. v21

ALQUILASE PIEZA AMUEBLADA A matrimonio ú hombre solo, Pino 2404. v21

ALQUILASE LINDA PIEZA EN casa de familia á señora seria ó señor serio, Valle 170, Palermo. v22

ALQUILANSE DOS ESPLENDIDOS escritorios con balcón á la calle, San Martín 414. v21

ALQUILO SALA A MATRIMONIO, único inquilino, B. de Irigoyen 1113. v21

ALQUILASE SALA EN CASA FAMIlia decente, Convención 2720, Flores. v22

ALQUILANSE DOS PIEZAS GRANdes á personas serias ó matrimonio solo, Santa Fe 2638. v21

ALQUILO PIEZA GRANDE SIN COcina, barata, Talcahuano 879, departamento D. v21

ALQUILO SALA Y ANTESALA Y una pieza grande, casa de familia, Charcas 1045. v21

ALQUILO HERMOSA SALA Y antesala, amuebladas, con balcón, Cuyo 1454. v21

ALQUILASE SALITA CON COCINA y baño, á matrimonio solo, Rincón 258. v21

ALQUILO PIEZA EN $ 25, A HOMbre solo, Corrientes 1387, piso 1o. izq. v22

ALQUILO PIEZA VENTANA A LA calle, para hombres solos, España núm. 12. v21

ALQUILASE LINDA PIEZA AMUEblada 27 $, casa de corta familia [illegible]

ALQUILASE SALA AMUEBLADA con pensión, á 1 ó 2 personas. Tucumán 836. v21

ALQUILANSE DOS PIEZAS PARA escritorio, luz eléctrica gratis, 30 $ mensuales, Libertad 261. v21

ALQUILO DOS PIEZAS GRANDES independientes, con baño, Paraguay 846, portero. v21

ALQUILANSE 2 PIEZAS JUNTAS O separadas, para hombre solo, único inquilino, B. Mitre 3605. v21

ANTESALA AMUEBLADA, con pensión, alquilo á matrimonio, Rodríguez Peña 471. v21

ALQUILO SALA, DOS DORMITORIOS comedor y grandes comodidades, Querandíes 118, Almagro. v22

ALQUILASE PIEZA AMUEBLADA, comodidad de cocina, Paraná 366, bajos. v21

ALQUILASE PIEZA Y SALA LUJOsamente amuebladas, con pensión Esmeralda 974. v21

ALQUILO SALA AMUEBLADA con pensión, casa de familia italiana, único inquilino, Pasco 346. v21

ALQUILASE PIEZA AMUEBLADA A personas solas ó matrimonio, Reconquista 611. v22

ALQUILASE UN COMEDOR EN CASA seria á señoras ó matrimonio solo Rivadavia 2034. v24

ALQUILASE PIEZA AMUEBLADA A la calle, casa familia, Carlos Pellegrini 107.

ALQUILO SALITA BIEN AMUEBLAda, con pensión, casa familia, Córdoba 1057.

ALQUILASE PIEZA AMUEBLADA A 2 caballeros, casa particular, Lima 633.

A DOS CUADRAS DE CONSTITUCION Salta 2165, se alquila una pieza para hombre solo.

ALQUILO LINDA PIEZA PARA HOMbres solos, casa de familia, Rincón 166. v22

ALQUILASE SALA Y ANTESALA amuebladas, juntas ó separadas, balcón, luz eléctrica, B. Mitre 888.

ALQUILO SIN MUEBLES, HERMOSA sala, antesala y pieza con muebles, Lima 757.

ALQUILASE A MATRIMONIO LINDA pieza bien amueblada, con pensión, Paraná 460.

ALQUILASE SALA Y ANTESALA en casa de familia, único inquilino, Sáenz Peña 133, antes Lorea.

ALQUILASE PIEZA PARA HOMBRE solo ó matrimonio, sin hijos, 133 Sáenz Peña, antes Lorea.

ALQUILASE UNA PIEZA CON DOS balcones, aparente para dibujantes ú otro negocio, Victoria 710.

ALQUILANSE DOS PIEZAS SEPAradas, para hombres solos, Santa Fe 1108.

ALQUILANSE DOS PIEZAS EN LA Plaza de Flores, Fray Cayetano 119. v22

ALQUILASE SALITA AMUEBLADA á matrimonio, con ó sin pensión, Av. de Mayo 636, 3o., ascensor.

ALQUILASE SALITA AMUEBLAda 40 $ á caballero, casa familia, Balcarce 605.

ALQUILASE UN COMEDOR PARA hombres solos ó matrimonio sin hijos, Pavón 35, Avellaneda. v23

ALQUILASE PIEZA AMUEBLADA para artista, matrimonio, hombre solo, Córdoba 854.

ALQUILASE UNA SALA AMUEBLAda, para 2, con pensión, Reconquista 552.

ALQUILASE DORMITORIO LUJOSAmente amueblado, tres balcones, Corrientes y Montevideo 408. v23

ALQUILASE COMEDOR GRANDE Y salita á personas mayores, Bolívar 813.

ALQUILASE ESPLENDIDA SALA, único inquilino, Estados Unidos 2584. v23

ALQUILASE PIEZA AMUEBLADA, E independiente, casa familia, R. Peña 1350.

ALQUILASE PIEZA PARA HOMbres ó matrimonio solo, Suipacha 289.

ALQUILO PIEZA A HOMBRE SOLO ó matrimonio sin hijo, Independencia 465, depto. 2. v34

ALQUILASE PIEZA AMUEBLADA, con ó sin pensión, Viamonte 845, dep. 7. v23

ALQUILANSE DOS PIEZAS CON O sin muebles, hombres solos, Azcuénaga 964. v22

ALQUILO SALA Y DOS PIEZAS con muebles ó sin ellos, único inquilino, Boedo 265. v23

ALQUILASE SALA Y ANTESALA para escritorio ó personas mayores, Defensa 347. v22

ALQUILASE PIEZA AMUEBLADA, con ó sin pensión, familia, Sarandí 463. v22

ALQUILANSE A MATRIMONIO DEcente sin hijos, dos habitaciones, único inquilino, Rosario 216, Caballito. v21

ALQUILASE EN CASA TRANQUIla comedor para hombres solos ó matrimonio sin hijos, Viamonte 1750. v22

ALQUILASE SALA Y ANTESALA A hombres solos como para escritorio ó consultorio, etc., C. Pellegrini 669. v22

ALQUILO UNA HERMOSA PIEZA con muebles y pensión á 1 ó 2 caballeros, casa de familia, Córdoba 2086. v23

ALQUILASE LINDA PIEZA CASA matrimonio solo, único inquilino, B. Mitre 1575, Pasaje Piedad, casa 12. v22

ALQUILO SALITA O PIEZA CON O sin muebles, con ó sin pensión á señores ó matrimonio sin hijos, Talcahuano 451, piso 1o., izq.

ALQUILANSE 2 PIEZAS EN consultorio médico, á hombres ó matrimonio solo, Libertad 271, tratar Salta 1191, 7 á 8 p. m.

ALQUILASE HERMOSA pieza grande en casa de familia, á personas mayores ó matrimonio sin hijos. Bustamante 2037. v23

ALQUILASE ESPLENDIDO COMEdor y pieza juntos ó separados, á matrimonio sin chicos ú hombres solos, Paraguay 665.

ALQUILO EN CASA FAMILIA francesa, tranquila, una linda pieza sin muebles, para hombre, único inquilino, Valentín Gomez 1025. v23

ALQUILASE PIEZA AMUEBLADA, en 42 pesos, y dos lindas salas sin muebles, juntas ó separadas, Avenida de Mayo 715. v23

ALQUILO 1 O 2 PIEZAS JUNTAS, amuebladas, buena pensión, luz eléctrica, baño, en familia inglesa; Pueyrredón 524. v21

ALQUILANSE DOS SALAS Y UNA gran antesala apropiada como para escritorios, Defensa 335, 1er. piso, izquierda. v21

ALQUILO 3 HABITACIONES, 2 LOtes, frutales, comodidades, mosaicos, $ 70, Seguí 1151, razón C. Calvo 224. v23

ALQUILASE LINDA PIEZA, BIEN amueblada, con 2 camas á 2 caballeros solos, casa de familia tranquila, Cangallo 1627. v22

ALQUILASE A MATRIMONIO SIN hijos hermosa sala y una pieza, único inquilino, Matheu 2181, esq. Caseros. v21

A CABALLERO ALQUILO PIEZA independiente, Zapiola 2140, á 1 cuadra de la estación F. C. C. A., en Belgrano. v22

ALQUILASE PIEZA A HOMBRE solo ó matrimonio sin hijos, con ó sin pensión, no hay papel, casa de familia, Tucumán 2893. v21

ALQUILASE UNA PIEZA A PERSOnas mayores ú hombre solo, casa decente, Provincias Unidas 2524. (Flores). v23

ALQUILASE EN DISTINGUIDA CAsa de familia con todo confort moderno habitación con pensión para matrimonio serio ó caballero, Méjico 744. v23

ALQUILANSE SALA Y ANTESALA á matrimonio decente sin criaturas ó personas mayores, en espaciosa casa de familia decente, Chile 1572. v21

ALQUILANSE EN CASA MODERNA lindas piezas bien ventiladas sin muebles. Hay ascensor, luz eléctrica, baños y demás comodidades, Tucumán 664, 3o. piso. v22

BOLIVAR 1072, SE ALQUILA PIEZA amueblada, á señor solo. v22

CONSTITUCION 1858, SE ALQUILA cuarto amueblado, confortable, 25 pesos. v21

Compañera DE PIEZA SE PRECISA, persona seria, se piden informes y se dan. Caseros 851.

COMEDOR GRANDE SE ALQUILA en 60 $, familia decente, Sarandí 1338.

COMEDOR Y DORMITORIO SE ALquila, único inquilino, California 1356, Barracas. v21

COMEDOR SE ALQUILA A MATRImonio solo ó personas mayores, único inquilino, calle Paso 214.

COMODA ESPACIOSA SALA SE ALquila á caballeros ó familia, Junín 1815, enfrente Plaza Alvear, se enseña idiomas [illegible]

COMEDOR CON MUCHA LUZ SE ALquila, Cuyo 1598. v22

DOS PIEZAS CORRIDAS ALQUILO 45 $ San Carlos 3420, 4 cuadras del Once.

DISTINGUIDA FAMILIA ALQUILA A caballero, linda piecita á la calle Tucumán 1792, 1o.

DOS HERMOSAS HABITACIONES contiguas (una comedor), casa de familia sin criaturas, habitada por sus propietarios se ofrecen, C. Díaz 42.

ESCRITORIOS REGIOS SE ALQUIlan, 2o. piso, Reconquista 453. v21

EN FAMILIA ALQUILASE SALA Y pieza y pensión $ 60 á 80, Belgrano 1231. v22

ESCRITORIOS HERMOSA pieza para escritorio alquílase barato, Victoria 724. v22

EN CASA DE FAMILIA DECENTE se alquilan 3 piezas sin muebles, dos interiores y una á la calle, para hombres solos ó escritorio ó matrimonio sin hijos, Piedras 740, dept. 3. v21

EN CASA DE MATRIMONIO SOLO, en la Av. de Mayo, se alquila á matrimonio sin hijos 2 espléndidas piezas con cocina y todas comodidades, tratar Suipacha 154. v21

EN CASA DE MATRIMONIO SOLO, se alquilan dos piezas á personas mayores. Se piden y se dan referencias, hay jardín y fondo, calle Provincias Unidas 2934, Flores, tranvías en todas direcciones. v21

FAMILIA DISTINGUIDA, ALQUILA pieza con ó sin pensión, Paraná 358, 2o. C. v23

GRANDES ESCRITORIOS SE ALQUIlan, muy central y mucha comodidad, Defensa 153. v21

HABITACION A CABALLERO SERIO alquilo, Moreno 1278. v22

HUMBERTO I 1894, DOS HERMOsas salas juntas, con balcones á la calle, se alquilan baratas. v21

HERMOSA SALA Y ANTESALA SE alquilan para escritorio ó negocio, luz eléctrica casa baja, Uruguay 122.

LINDA PIEZA EN 26 $ ALQUILO A hombre solo, casa decente. B. Mitre 2533. v21

LINDA PIEZA ALQUILO BARATA A persona sola, Montevideo 660, piso 1o., subir sin llamar. v22

MEJICO 2671, SE ALQUILAN DOS piezas, casa de familia tranquila.

PIEZA A HOMBRES SOLOS, ALQUIlase en $ 20, Humberto 935.

PIEZA CHICA PARA PERSONA SEria se alquila, Balcarce 571. v22

PIEZAS JUNTAS O SEPARADAS alquílanse, 25 de Mayo 707, 2o. v23

PIEZA PARA FAMILIA SE ALQUIla. Maipú 472.

PIEZA ALQUILO A HOMBRE SOlo, Victoria 3370. v21

PIEZA Y PENSION POR 55 $, FAmilia italiana, Chacabuco 337. v21

PIEZAS Y SALA PARA ESCRITORIOS ó caballeros se alquila, Bolívar 386. v22

PIEZA SE ALQUILA A HOMBRE solo no hay papel, Humberto 1o 980. v23

PIEZA AMUEBLADA SE ALQUILA á caballero, con ó sin pensión, Andes 1312. v23

PIEZA BIEN AMUEBLADA CERCA del Once, alquilo á caballero distinguido, Díaz Velez 427. v22

PIEZA INDEPENDIENTE, AIRE Y luz, alquilo á hombre solo 20 $, Eufnes 259. v22

PIEZA AMUEBLADA SE ALQUILA con pensión á señor solo, Maipú 723. v23

PIEZA SE ALQUILA 30 $, CASA DE familia y comodidades, Charcas 3189.

RECONQUISTA 645, ALQUILASE linda sala v22

SE ALQUILAN UNA PIEZA Y UN galpón, Tucumán 1745.

SALA MUEBLADA SE ALQUILA, con pensión, Montevideo 436. v22

SE ALQUILAN PIEZAS CON BALcón á la calle, Independencia 3964

SALITA ALQUILO A CABALLERO, Guanahaní 228 v29

SE ALQUILAN TRES PIEZAS A matrimonio solo, Gallo 1428. v23

SE ALQUILA SALA Y UNA PIEZA grandes, Santa Fe 1481. v21

SE ALQUILA PIEZA PARA HOMbre, Cerrito 82. v21

SE ALQUILAN DOS SALAS, SANTA Fe 886 v21

SE ALQUILA COMEDOR MUY GRANde, Corrientes 3013, 1er. piso. v21

SE ALQUILA PIEZA PARA hombres solos, 25 de Mayo 432. v21

SE ALQUILAN 2 PIEZAS, una amueblada, Viamonte 1533, 1o., izq. v21

SE ALQUILA PIEZA PARA PERSONA sola, Sarandí 796, en 18 $. v22

SE ALQUILAN DOS LINDAS PIEZAS, Pavón 3023. v21

SE ALQUILA LINDA PIEZA AMUEblada, Cuyo 1454. v21

SE ALQUILA UNA SALA, CAVIA 90, Palermo. v22

SE ALQUILA SALA PARA MATRImonio solo, Cangallo 3784. v22

SE ALQUILA LINDA PIECITA A hombre solo, B. Mitre 1603.

SE ALQUILA SALA CON BALCON A matrimonio, Paraná 520.

SE ALQUILA PIEZA AMUEBLADA Y para escritorio, Bolívar 638. v22

SE ALQUILA SALA, PIEZA Y COMEdor, Andes 1143.

SE ALQUILA PIEZA A HOMBRE solo, Lima 446. v23

SE ALQUILA PIECITA, PARA HOMbre solo, B. Mitre 677.

SE ALQUILA UNA PIEZA, MAIPU 662.

SE ALQUILA PIEZA PARA HOMbre solo, Chile 1780.

SE ALQUILAN PIEZAS A PERSONAS mayores, Ferrocarril 92. v22

SALA Y ANTESALA ALQUILASE, con comodidades, Las Heras 1281.

SE ALQUILA SALA GRANDE, CON 3 balcones, Luzuriaga 168.

SE ALQUILA PIEZA AMUEBLADA y con pensión, Rivadavia 2206.

SE ALQUILAN 2 PIEZAS CORRIDAS en 60 $, casa decente, Sarandí 1333.

SE ALQUILA HERMOSA PIEZA A personas mayores, Belgrano 3615.

SE ALQUILA PIEZA A HOMBRE solo, Estados Unidos 576.

SE ALQUILA UNA PIEZA CHICA para hombre solo, Venezuela 689.

SE ALQUILA SALITA AMUEBLADA, $ 30, Salguero 1717. v22

SE ALQUILA UN COMEDOR A PERsonas mayores, Salguero 1717. v22

SE ALQUILA PIEZA, CASA DE familia, Humberto I 657.

SE ALQUILAN SALAS, ANTESALA Y comedor, Granaderos 750, Flores.

SE ALQUILA SALA PARA ESCRITOrio ó persona sola, E. Unidos 938. v22

SALA CON PUERTA DE NEGOCIO Y una pieza alquilo, Mármol 974. v23

SE ALQUILA PIEZA PARA UNO O dos caballeros, Humberto I 561. v22

SE ALQUILAN 4 PIEZAS INDEpendiente, B. Mitre 368, 2o. piso. v22

SE ALQUILA UNA SALA BIEN amueblada, independiente, Cerrito 734. v22

SE ALQUILA SALA EN LOS ALTOS, con balcones á la calle y división en el medio, Carlos Calvo 1955. v23

SE ALQUILA PIEZA A señor SOLO, con ó sin muebles, Anchorena 1253, entre Charcas y Mansilla.

SALITA AMUEBLADA, CON MUCHO aire alquilo á hombre solo, Cangallo 988, 1o., derecha.

SE ALQUILA PIEZA A PERSONAS mayores ó matrimonio, Carlos Calvo 641. v23

SE ALQUILA PIEZA pequeña, amueblada, casa de familia inglesa, luz eléctrica, baño Corrientes 628, piso 3o.

SE ALQUILA SALA AMUEBLADA con pensión, á personas mayores, Rivadavia 972.

SE ALQUILA SALITA AMUEBLADA á hombre solo, casa de familia seria, Uruguay 715. v22

SE ALQUILAN CUATRO PIEZAS juntas, para familia decente, Venezuela 1275.

SE ALQUILA PIEZA INTERIOR CON ó sin pensión, Victoria 679, 3o., derecha, hay pensión.

SE ALQUILAN DOS PIEZAS PARA familia decente, sin chicos, Mármol 676. v23

SE ALQUILA UNA SALA PARA HOMbre ó dos hombres solos, formales, único inquilino, Bmé. Mitre 2573. v23

SE ALQUILAN DOS PIEZAS JUNTAS ó separadas á personas mayores, San Juan 1131. v22

SE ALQUILA PIEZA PARA HOMBRE solo, Ciudadela 1227, Plaza Constitución. v23

SE ALQUILA UNA PIEZA PARA MAtrimonio ú hombre solo, Bustamante 265.

SE ALQUILAN DOS SALAS Y AN[illegible]

SALA Y ANTESALA CON O SIN muebles, con ó sin pensión, único inquilino, Castro Barros 130. v23

SE ALQUILA UNA PIEZA A MATRImonio sin hijos ó caballeros, Junín 1073.

SE ALQUILA UNA PIEZA A MATRImonio, único inquilino, con muchas comodidades, Ferrocarril 553, Flores.

SE ALQUILA PIEZA A HOMBRE solo ó personas mayores en casa de familia, Lavalleja 1355. v22

SE ALQUILA COMEDOR Y PIEZA A personas mayores y decentes, casa de familia, Mansilla 2549.

SE ALQUILA UNA PIEZA PARA hombre ó matrimonio solo, Bernardo de Irigoyen 1295. v22

SALITA AMUEBLADA, INDEPENdiente, con balcón, alquílase, San Lorenzo 377.

SE ALQUILA PIECITA AMUEBLADA con ó sin pensión, para caballero ó señora seria. B. Mitre 827, 2o. piso.

SE ALQUILA SALA Y ANTESALA tiene vestíbulo, Sadi Carnot 381, 2 cuadras del Once. v22

SE ALQUILAN 5 HABITACIONES con grandes ventanas á la calle, muy ventiladas, Rivadavia 2649.

SE ALQUILAN DOS PIEZAS JUNtas á personas mayores, San Juan 1251.

SE ALQUILA PIEZA A HOMBRE solo, Paseo de Julio 1492, 2o. piso, derecha. v22

SE ALQUILA COMEDOR A PERSOnas solas, único inquilino, Solís 1017. v21

SE ALQUILAN DOS PIEZAS JUNTAS á personas mayores, único inquilino, Moreno 2147. v21

SE ALQUILA PIEZA A HOMBRE solo, otra á matrimonio, Independencia 1475. v21

SE ALQUILA PIEZA AMUEBLADA para hombre solo ó matrimonio, Valentín Gómez 275. v21

Señora NECESITA compañera DE pieza, se dan y piden referencias, Suipacha 816, piso 2. v21

SALA con BALCON, A MATRIMONIO solo, único inquilino, alquilo, Guardia Vieja 310. v22

SE ALQUILA PIEZA, CASA TRANquila, á personas mayores, Constitución 2075. v21

SE ALQUILAN DOS PIEZAS JUNTAS ó separadas para matrimonio ó personas mayores, Río Bamba 1142. v21

SE ALQUILA UN GRAN COMEDOR con todas comodidades, E. Ríos 660. v22

SE ALQUILAN DOS PIEZAS EN 50 pesos, 2o. piso, Victoria 551, tratar al 549, Café Ouro Preto. v22

SE ALQUILA PIEZA CHICA PARA hombre solo, con ó sin comida, Junín 228. v21

SALA Y DOS PIEZAS SEGUIDAS, SE alquilan baratas, Saavedra 1045, único inquilino. v21

SE ALQUILA PIEZA PARA MATRImonio, á una cuadra del Once, Rivadavia 3153, 2o. piso. v21

SE ALQUILA UNA SALITA PARA caballero en casa de familia, Soler 1334. v21

SE ALQUILA UNA PIEZA PARA hombre solo ó matrimonio, Terrero 224. v21

SE ALQUILA SALA INDEPENDIENte, amueblada á caballero respetable ó matrimonio, Moreno 1091. v21

SE ALQUILA LINDA PIEZA, CON muebles á hombre solo, B. Mitre 1236. v21

SE ALQUILA LINDA SALA, USPAllata 455, media cuadra de Montes de Oca. v21

SE ALQUILAN PIEZAS A PERSOnas mayores en casa decente, Alvarez 2265, á 2 cuadras Santa Fe. v21

SE ALQUILA LINDA SALITA A LA calle con pensión para hombre solo familia italiana, Corrientes 3437. v21

SE ALQUILA PIEZA AMUEBLADA con pensión, para dos, Coronel Díaz 758, una cuadra de Santa Fe. v21

SE ALQUILAN DOS PIEZAS O MAS á matrimonio, casa de altos y moderna, único inquilino, Colombres 575. v21

SALA Y ANTESALA O DOS PIEZAS interiores se alquilan juntas, á un matrimonio ú hombres solos, único inquilino, Venezuela 1549. v21

SE ALQUILA UNA PIEZA GRANDE y otra chica para hombre solo, casa de familia, Gurruchaga 2210, Palermo. v21

SE ALQUILA UNA PRECIOSA SALA y antesala, una pieza y un comedor para una ó dos familias, casa ventilada y decente, Dean Funes 1334. v21

SE ALQUILAN 2 PIEZAS, COMEdor, cocina, cuarto baño, agua molino; tranvías 6, 47, 23 y 19, Saujil 33, tratar en la misma. v25

SE ALQUILA PIEZA BIEN AMUEblada para hombre solo ó dos compañeros, casa tranquila, 25 de Mayo 318. v22

SE ALQUILAN SALA Y ANTESALA para matrimonio ó personas mayores, con todas comodidades, tranvías núm. 16 y 73 en la puerta, Deán Funes 1871. v23

SE ALQUILA UNA SALA GRANDE con dos balcones á la calle y una pieza más corrida, á matrimonio sin hijos ó á hombre solo, único inquilino, San José 1271; no hay papel. v23

SE ALQUILA ESPLENDIDA SALA con balcón á la calle y uno ó dos dormitorios, para matrimonio decente, con habitación de baño y toda clase de comodidades, casa nueva, único inquilino, Araoz 2982, esq. Las Heras. v25

INSTRUCCION PUBLICA

A 5 Y 10 $ AL MES enseño TENEduría de libros, Solís 1509. v30

A INGRESO ESC. DE pilotos prepara L. Galicia, B. Mitre 1805. v21

Años E INGRESO ESC. INDUSTRIAL —L. Galicia, B. Mitre 1805. v21

ARCHIVISTAS, ARCHIVISTAS, Academia David, Perú 79.

ARITM., GEOM., ALGEB., Y FRANcés. Prof. E. Arié, Rivadavia 1376. v22

AL MILITAR, NAVAL Y SUP. GUErra, L. Galicia, B. Mitre 1805. v21

AL NACIONAL, INGRESO años y términos, L. Galicia, B. Mitre 1805. v21

A ESCRIBIR A MAQUINA 30 SIStemas por 5 $ al mes, Solís 1509. v30

ALEMAN, METODO FACIL, PRECIO módico, P. Alemán, Reconquista 322, 2o. v21

ASPIRANTES A MAESTRAS DE LA provincia, preparan catedráticos especialistas, Tucumán 2173. v39a

A OBREROS, LEER, ESCRIBIR Y cuentas, enseñanse en 3 meses, S. Juan 1566. v22

ALUMNOS DE 4o. GRADO, PREPAranse á ingreso, éxito garantido, San Juan 1566. v22

APRENDA MAQUINA DE ESCRIBIR á todas horas, Acad. David, Perú núm. 79.

A señoritas LEER ESCRIBIR y cuentas, enséñase en 3 meses, San Juan 1566. v23

A OBREROS, LEER, ESCRIBIR Y cuentas, 3 $ mensuales, Méjico 2539. v22

AL NACIONAL, LICEO, COMERCIAL industrial, ingresos, éxito garantido, Bella Vista 593. v22

ARITMETICA, ALGEBRA, GEOMEtría, etc., lecciones particulares, Independencia 2541. v21

ACADEMIA DE CORTE Y CONFECción, enseñanza rápida, Independencia 1695, dan diplomas. v24

ALUMNOS!! PERFECCIONO la PEOR letra 30 lecciones. Rivera, Lima 757, 2o. piso. v30

ARIT., ALG., GEOM., TRIG., LEC. particulares. San Juan 784, de 8 á 9.30 a. m. ó por carta. v23

ACADEMIA CORTE, CONFECCION, moldes medidas, profesora diplomada, Josefa Durán, Belgrano 1320. v21

ACADEMIA UNION PROFESORES Berlitz, B. Mitre 848, todos los idiomas, precios reducidos, ensayo gratis. v31

ACADEMIA "BUENOS AIRES" JUnín, F. C. P., necesita profesor elemental que sea competente, para 3ro. y 4o. grados. v21

ARITMETICA COMERCIAL DOBLE teneduría de libros, caligrafía, correspondencia, enseñanza práctica por comerciante experimentado: Habicht, Cangallo 322, piso 3o. v33a

A 10 $ MENSUALES, DAN CLASES diarias de teneduría de libros á oro y papel, contabilidad, aritmética y caligrafía. Rivadavia 2457. Clases día y noche: no hay vacaciones. v31

ACADEMIA NACIONAL FUNDADA en 1904. Por 10 $ 5 materias: teneduría, aritmética, ortografía, caligrafía y máquina de escribir. Se da diploma, Uruguay 279, altos. v31

APLAZADOS DEL COLEGIO NACIOnal, ingreso á las escuelas Naval y Militar. Se garante el éxito [illegible]

ARITM., ALG., GEOM., TRIG., FISica, etc., ingeniero y B. profesor nacional diplomado, Independencia 3150.

ACADEMIA NACIONAL DE señoritas fundada en 1904. Por 10 $ 5 materias: teneduría, aritmética, ortografía, caligrafía y máquina de escribir. Se da diploma, cajeras vendedoras, Uruguay 279, altos. v21

ALEMAN, INGLES, FRANCES Y castellano, ingreso y asignaturas Col. Nac. Preparación esmerada. Clases especiales para señoras y señoritas, dictadas por profesora, C. S. Pasco 52. v22

ACADEMIA MERCANTIL INCORporada en 1903; clases mañana, tarde y noche. Enseñanza completa de la carrera comercial, teneduría de libros por partida doble, caligrafía, escrit. mecánica, etc., etc., Victoria 1492, recibe pupilos. v21

A 10 $ MENSUALES EN LA "ACADEmia Mercantil Pagano", única en la capital incorporada para todos los cursos á la Escuela Superior de Comercio de la Nación, se dictan lecciones diarias de teneduría de libros á oro y papel, cálculos mercantiles, aritmética razonada, álgebra, inglés, francés, castellano, caligrafía, etc. Clases diurnas y nocturnas, Uruguay 228, U. Telef. 543 (Libertad). v21

ASPIRANTES A CONTADOR PUBLIco, Perito Mercantil, Tenedor de Libros y Dependientes de Comercio, está abierta en la academia mercantil "Fossa", incorporada á la Escuela Superior de Comercio la matrícula "oficial". Se atienden las inscripciones de 8 a. m. á 10 p. m. Programas y matrícula gratis, Sáenz Peña 551, U. T. 88 (Libertad).

ACADEMIA BERLITZ, LA UNICA verdadera academia de idiomas en Buenos Aires, autorizada por el profesor Berlitz, es la de Avenida de Mayo 847. Pídase la nueva tarifa y la conferencia: ¡La verdadera academia Berlitz y sus imitaciones! Avenida de Mayo 847.

ACADEMIA COMERCIAL "MERCUrio", Rivadavia 2457, prepara en poco tiempo á tenedores de libros y balanceadores públicos, con resultados á satisfacción del interesado. Director C. Pagano, contador calígrafo y balanceador público. Cursos diurnos y nocturnos; no hay vacaciones.

ARITMETICA, ALGEBRA, GEOMEtría, física, química, zoología, botánica, mineralogía, geología, castellano; ingreso al Colegio Nacional, Militar, Naval, Comercio, Industrial, Aprendices mecánicos y todas las materias y años libres del Nacional para Coralio Pereira, profesor de matemáticas, Güemes 3824. v30

ACADEMIA SUPERIOR PRACTICA de Comercio Brunetti, Callao 337. Fundada en 1896. Clases diurnas y nocturnas para la preparación de Contadores y Balanceadores Públicos (de la provincia), Peritos Mercantiles, Idóneos Tenedores de Libros, etc.; atendida personalmente por sus directores: Antonio Brunetti y José R. Aquilano, Contadores Públicos Nacionales. Los años de existencia y los resultados positivos obtenidos constantemente prueban su seriedad. No hay vacaciones. Res non verba. v24

ACADEMIA LUIS PASTOR, DIRECtor, Francisco S. Suárez de Deza, ingeniero civil y catedrático nacional de ciencias, matemáticas y físicas, Azcuénaga 1054, incorporada al Colegio Nacional. Los profesores de esta academia son todos diplomados universitarios y además catedráticos nacionales. Se dictan clases para alumnos regulares y libres del Colegio Nacional. Preparación de ingreso al Colegio Nacional. El 10 Enero comenzó el curso de aplazados. Exito garantido. Se admiten pupilos, medio pupilos y externos. v21

AL INSTITUTO PORRERA, COLMAdo por el mayor buen éxito y solemnidad como en los años anteriores, fueron coronados los progresos del Instituto Porrera, por haber alcanzado una vez más su verdadero triunfo en la exposición de vestidos, labores de toda clase clase, en dibujo y pintura, asimismo los adelantos en música y literatura. Debido al infatigable empeño que la directora tiene para la educación de la mujer, hará funcionar las clases durante los meses de verano á fin de que puedan aprovecharlo las personas interesadas en ello. Se admiten internas, medio internas y externas. Pidan programas. Se manda gratis. Charcas 1105, esquina Cerrito. v22

ACADEMIA DAVID, PERU 79. INGRESO AL NACIONAL, LICEO, COMERCIAL, INDUSTRIAL

ACADEMIA DAVID, INSTITUCION argentina. Unico establecimiento más acreditado en Buenos Aires, especial para aplazados y libres, Normal, Escuela Superior de Comercio, Naval y Militar, Industrial, Maestras provincia Buenos Aires, Agronomía, estática gráfica y geometría descriptiva, idiomas, máquinas de escribir, taquigrafía etc. Director, Isidro David, calígrafo nacional; vicedirectora, señorita Elvira M. López, profesora normal. Clases á toda hora. No hay vacaciones. Recibe medio pupilos. Clases de señoritas aparte y lecciones gratis para ensayo.

ACADEMIA NAVAL Y MILITAR, director, Francisco S. Suárez de Deza, ingeniero civil y catedrático nacional de ciencias, matemáticas y físicas, Azcuénaga 1054. Preparación sólida para el ingreso de la Escuela Naval y Colegio Militar. En los exámenes de Febrero de 1910, ingresaron en la Escuela Naval y Colegio Militar, 76 alumnos preparados por esta academia, habiendo alcanzado la primera beca de ambos establecimientos los alumnos Atilio Malvagni y Luis Uranga. En los últimos exámenes de Diciembre ingresaron al Colegio Militar 57 alumnos preparados en esta Academia, habiendo obtenido, casi sin excepción, todas las primeras becas. Exito garantido. Se admiten pupilos, medio pupilos y externos. El nuevo curso comenzará el 1o. de Febrero. v21

ASPIRANTES A PERITO MERCANtil, Idóneo Tenedor de Libros y Dependientes de Comercio. Queda abierta en la "Academia Mercantil Pagano" (única en la capital incorporada de verdad para todos los cursos á la Escuela Superior de Comercio de la Nación) la matrícula "oficial". Los interesados pueden inscribirse en la secretaría de la academia todos los días hábiles de 8 a. m. á 9 p. m. Nótese que esta academia es la única que ha llegado á expedir á sus alumnos títulos de Contador Público Nacional y que después de la serie de modificaciones introducidas por el Superior Gobierno Nacional, es la única que ha podido conservar su incorporación á la Escuela Superior de Comercio de la Nación. Advertencia: se previene al público á fin de que no sufra mistificaciones, que esta academia es la única que puede inscribir alumnos en carácter de "regulares incorporados" para todos los años que corresponden á los cursos de Perito Mercantil é Idóneo Tenedor de Libros, pues es la única que está facultada por el Superior Gobierno para expedir los citados títulos. Clases diurnas y nocturnas. Se reciben pupilos, medio y cuarto pupilos. Prospectos y programas gratis, pueden solicitarse personalmente, por correo ó por teléfono. Director Salvador V. Pagano, Contador Público Nacional y autor del "Tratado Teórico-Práctico de Contabilidad y Teneduría de Libros", más completo de los publicados hasta la fecha, Uruguay 228, U. T. 543 (Libertad). v15f.

BACHILLERATO, INSTITUTO MOdelo, San Juan 1644. Preparación para los colegios Naval, Militar, Normal y Nacional. Cursos especiales para señoritas. Clases diurnas y nocturnas. Este instituto es el único que se responsabiliza por los exámenes de sus alumnos aplazados. v22

BACHILLERATO: GARANTIR EL éxito es engañar. La única forma para dar buen examen es saber y para saber es necesario estudiar con un cuerpo de profesores experimentados, que usen métodos prácticos y científicos. Academia Sud Americana, Moreno 1495. v20

COLEGIO SARMIENTO, EMPEZAron clases. Admite pupilos, trato familiar San Juan 1586. v22

COLEGIO CARLEMAGNE, VENEzuela 1155 y Belgrano 1166. Ya funcionan clases. v10F

C. GALEANO, PROF. DE GUITARRA, lecciones á domicilio. Paraguay 1158. v27

COLEGIO ALBERTONE, GUEMES 3652, especial para pupilos, 25 $ mensuales.

COLEGIO PESTALOZZI, TRIUNVIrato 279. Enseñanza primaria, secundaria y comercial. Pupilos, medio pupilos y externos. v21

CONTABILIDAD, CALCULO Y COrrespondencia comercial. Curso nocturno práctico por contador público nacional, Pichincha 890. v23

COLEGIO VICTOR HUGO, SALGUERO 642. Incorporado. Enseñanza primaria, secundaria, comercial, idiomas. Grandioso local. Pupilos y externos. v30a

CONSERVATORIO MENDELSSOHN, 15 becas, 4 inscripciones gratis. Clase piano, violín, mandolín, canto, violoncello. Billinghurst 1411. v21

COLEGIO GENERAL MITRE, MEJICO 1810. Enseñanza elemental y secundaria [illegible]

INSTRUCCION PUBLICA

COLEGIO SARMIENTO, S. JUAN 1566 (U. T. 120, B. Orden). Enseñanza elemental y especial para ingreso, lo. 2o. año nacional, comercial. Exito garantido; pupilos, medio, externos. Pupilos 50 $, trato familiar. v27

COLEGIO ROLLIN, SANTIAGO DEL Estero 381.—Enseñanza primaria, secundaria y especial para la carrera comercial. El idioma francés es obligatorio. Se admiten pupilos, medio pupilos y externos. v23

COLEGIO RIVADAVIA, RIVADAVIA 3354. Enseñanza graduada, ingresos y años del Nacional y Comercial. Ingreso al Naval y Militar. Amplio edificio con comodidad para pupilos, medio pupilos y externos. Pupilos desde 50 $. v30

COLEGIO HUMBERTO I, enseñanza primaria, preparaciones, comercial, idiomas, y de adorno. Humberto I 1348, para varones y Salta 1064, con jardín para niñas; visítese. Pupilos, medio pupilos y externos. No hay vacaciones. v23

CONTADOR Y CALIGRAFO, DA LECciones de cálculos y caligrafía á domicilio á señoritas y quien lo solicite. Reforma de letra en 2 meses en la forma que se desee; por carta á señor J. G. L., Las Heras 1701, farmacia. v23

COLEGIO NEGROTTO, YA ESTA funcionando en su nuevo local, Santa Fe 5141. Hermosa casa-quinta que reune todo el confort moderno, donde los niños gozan de las ventajas del campo y las comodidades de la ciudad. Enseñanza elemental, comercial, idiomas y de adorno. Preparación especial para los colegios nacionales, Militar y Naval. v7mzo.

COLEGIO INSTITUTO MARIANO MOreno — Este establecimiento es de los mejores por su enseñanza, moderna y buen trato. Su gran casa-quinta, paraje sano y pintoresco, son la mejor garantía para la salud de los pupilos. ¿Para qué tener entonces encerrados los niños entre altas paredes y aire malsano, cuando á un paso de la capital tienen un excelente colegio, salud y óptima enseñanza? Los niños aquí nunca se enferman, ver y probar. Pupilos desde 25 $. Moreno (F. C. Oeste). v26

DIBUJO TEORICO-PRACTICO, ESpecial para albañiles, herreros, carpinteros y pintores. Sarandí 167. v21

ESCUELA DE BAILE CORDOBA 1852, director Mastrangelo, curso rápido. v29

ESCUELA DE BAILE DARAGO, único autor y profesor diplomado, Junín 273. v21

ESCUELA DE BAILE CANGALLO 1570. Institución seria, dirigida por el conocido profesor Enrique Holst. v1f

ESCUELA DE BAILE, AYACUCHO 909, única en bailes modernos, enseña cualquier pieza de salón para los carnavales, señoritas ó caballeros. v25

EVARISTO P. ESCOBIO, PROF. DE piano y solfeo, honorarios 40 $ mensuales, Alsina 1544, capital, Ayohuma 1508, Lanús. v23

GUITARRA PROFESOR B. SARABIA atiende ciudad y campo, Chile 1864, segundo. v23

INGLES, $ 10 MES, EXAMENES Y comercio, Mr. Hopkins, Viamonte 1460, dep. 6. v23

INGLES O español, enseña señorita con mucha práctica, por carta Chacabuco 393. v21

INSTITUTO LIBRE DE SEGUNDA Enseñanza, Libertad 555. La secretaría de este establecimiento funcionará todos los días hábiles de 9 á 11 a. m. Los exámenes de ingreso darán comienzo el 15 de Febrero próximo. —El secretario. v31e

LECCIONES VIOLIN, MANDOLIN, guitarra, solfeo $ 5 al mes. Alberti 1074. v23

LECCIONES particulares DE CONtabilidad, aritmética, caligrafía y preparación; contador, Bulnes 259. v22

LECCIONES, PROF. FRANCES, MAterias Col. Nac., idiomas, ramos gen., teneduría. Escribir á V. D., Corrientes 1935.

LECCIONES EN CASA Y A DOMICIlio de solfeo, piano, violín, mandolín, guitarra, flauta, clarinete, etc. Enseñanza perfecta. Profesores diplomados, Moreno 1631. v22

LECCIONES 10 $ VIOLIN, MANDOlín, piano, guitarra y canto, enseñanza rápida, en 2 meses cualquier pieza é incorpora en orquesta, clases á toda hora, Ayacucho 909, se atiende á domicilio. Precio módico. v22

MAESTRA NORMAL DA LECCIONES á domicilio, Cevallos 595. v22

MANDOLIN, VIOLIN Y PIANO, SE dan lecciones, Méjico 1262. v22

MATEMATICA Y CONTABILIDAD, SE dan lecciones, Pichincha 890. v23

MAESTRO PARA LA enseñanza elemental de niños, se ofrece, va á domicilio, Barrientos 1516. v21

PROFESOR NORMAL, LECCIONES A domicilio, por carta, Córdoba 858.

PROFESOR DE HISTORIA NATUral y química se ofrece, Paraná 957.

PROFESORA enseña PIANO, CANTO, italiano, francés á domicilio, Charcas 3169. v21

PINTURA, DIBUJO, CLASES DIArias para ambos sexos, 10 $ mensuales, Sarandí 167. v21

PROFESORA DE CORTE Y CONFECción casa de moldes, se ofrece, Billinghurst 476. v21

PROFESOR NORMAL DA LECCIOnes, enseñanza primaria y secundaria, Belgrano 1332. v21

PROFESORA DE PIANO Y SOLFEO del conservatorio de Williams; lecciones particulares á domicilio, Maza 835. v23

PROFESORA DE PIANO Y VIOLIN, se dan lecciones en casa y á domicilio, precios módicos. Carlos Calvo 551. v21

PROFESORA DE FRANCES, DIPLOmada, con pronunciación perfecta, se ofrece para dar lecciones á domicilio, dirigirse librería Joly, Victoria 727. v26

PROFESOR DE INGLES DIPLOMAdo y bachiller nacional, da lecciones particulares, precios módicos por carta á Peripathetic, Pueyrredón 23. v21

PROFESOR INGLES, SERIO, DIPLOmado, da lecciones particulares á señoras y caballeros distinguidos en casa ó á domicilio, 638 Corrientes, 2o. piso.

PARA AMBOS SEXOS, CONTABILIdad comercial, abreviación en los cálculos. Hablar y escribir correctamente el castellano, preparación al ingreso y materias en general; enseño en su casa y á domicilio.—B. W., Potosí 4337. v21

PROFESORA DE PIANO, SOLFEO Y armonía, primer precio del Conservatorio Nacional Europeo ofrece sus servicios como tal á domicilio ó en su casa, Independencia 856. Continúa enseñanza de alumnas de conservatorios por cualquier programa de estos. v24

Señorita FRANCESA DA LECCIONES de francés y conversación, XX 20 poste restante. v21

SE OFRECE PROFESORA DE CORte y confección sistema Juvé con muchos años de práctica, da lecciones en su casa y á domicilio y se cortan moldes, Alberti 39. v22

TENEDURIA, ARITMETICA Y COrrespondencia comercial. Se enseñan prácticamente por contador público nacional, Pichincha 890. v23

TENGO EL AGRADO DE LLEVAR al conocimiento del público en general y de numerosa clientela en particular, que en las dos academias que tengo abiertas en la calle Paraguay 3032 y la que tenía Méjico 3771, que hoy funciona en la calle Belgrano 3445, se han diplomado como profesoras de corte con nota de sobresaliente, las siguientes señoritas: María Luisa Consiglieri, Rosa Dragone, María Azaretti, D. Oñederra, A. Sparrach y Flora Varela. Se garante la enseñanza de corte y confección en 3 meses para obtener diploma á 10 $ por mes, tratar en las mismas de 8 á 12, en la calle Paraguay 3032 y de 3 á 6 calle Belgrano 3445, altos. Incorporado al Instituto Porrera. v21

PROFESIONALES PEDIDOS

APRENDIZ DE FARMACIA, IDIOma italiano, se necesita uno formal, calle 25 de Mayo 700, botica. v21

AYUDANTE AGRIMENSOR SE NEcesita, de preferencia para cálculos, en oficina. Indicar sueldo y condiciones, á V. V. T., poste restante, correo central.

DEPENDIENTE DE FARMACIA, persona de capacidad para el despacho; no español, que haya trabajado en buena casa necesito, Guatemala esquina Serrano.

DEPENDIENTE 2o. DE FARMACIA formal, recomendado y práctico en el despacho de recetas se necesita para el campo. Inútil presentarse sin ser competente, droguería Alemana, Piedras 170. v23

DIBUJANTE CARTOGRAFO CON 150 $ de sueldo, suceptible de aumento se necesita para trabajar de 12 m. á 6 p. m. dirigirse Poste Restante E. X. indicando edad, nacionalidad, antecedentes y referencias. v22

FARMACEUTICO PARA PUEBLO DE campaña, con residencia y sin trabajo personal, se necesita, droguería Tronge García, Rivadavia 1953. v23

FRANCES, CONVERSACION, DESEA joven argentino, que se ausentará en breve á Europa, por señorita francesa. Ofertas á Admirador, poste restante central.

FARMACEUTICO, PREFERIBLE italiano, se le entrega en buenas condiciones una farmacia en importante colonia agrícola de la provincia de Santa Fe, razón Craveri, Tagliabue y Cía., Catamarca 27. v23

REGENTE PARA FARMACIA SE necesita para el campo, trabajo personal, Corrientes 619.

SE NECESITA MEDICO CON TITULO nacional, en Cabildo (Bahía Blanca); dirigirse á Farmacia, allí mismo. v25

SE NECESITA DIBUJANTE PROyectista habiendo trabajado en empresa de ferrocarriles de la República Argentina, dirigirse por carta á A. L., poste restante correo. v21

TAQUIGRAFA, dactilógrafa francesa, alemana ó castellana, que sepan idiomas preciso, Maipú 556.

TENEDORES DE LIBROS Y empleados para escritorio muy competente y con buenos certificados, se necesitan, casilla correo 466; buen sueldo. v23

TAQUIGRAFO SE NECESITA CON experiencia general de escritorio. Dirigirse con amplios detalles sobre experiencia anterior á M. L. M. Co., poste restante correo. v22

PROFESIONALES OFRECIDOS

A LOS PROPIETARIOS Y CONStructores: se hacen planos, pliego de condiciones, copias á máquina y trámites municipales, de 8 á 11 a. m. Medrano 990. v21

A. F. SERRA, PARTERA, RECIBE pensionistas, consultas de 1 á 5, Brasil 827. v21

BALANCES Y REVISION DE LIBROS practica rápidamente contador público nacional de larga práctica, Pichincha 890, U. T. 2120 (Mitre). v23

CONCERTISTA GUITARRA ATIENde conciertos campaña, repertorio diverso, B. Sarabia, Chile 1864. v28

CONTADOR PUBLICO MUY PRACtico lleva y arregla libros, etc., Thames 444. v25

CATALINA P. DE ARAUZ, PARTEra, especialista, recibe pensionistas con la mayor reserva, Victoria 1712. v30

CONTABILIDAD POR HORAS, LLEva contador público formal, Pichincha 890, U. T. 2120 (Mitre). v23

CONTADOR DIPLOMADO Y MUY práctico, joven serio, ofrece sus servicios profesionales para tenedor de libros fijo ó por horas. Arregla libros ó contabilidades atrasadas ó mal llevadas, practica balances, compulsas, pericias, etc. Honorarios reducidos.—J. Pérez, Sáenz Peña 551, U. T. 89 (Libertad). v21

DEPENDIENTE FARMACIA PIAmontés, se ofrece, E. O., poste restante, correo. v22

DIBUJANTE PROYECTISTA, PLAnos para la municipalidad, planos topográficos, E. Malocco, San Juan 1879. v21

DEPENDIENTE FARMACIA, MUcha práctica y buenas referencias, se ofrece para ciudad ó campo, R. M., poste restante, correo. v22

DIBUJANTE PROYECTISTA, arquitectura, mecánica, especialista en fachadas copias, etc., precios módicos, Ayacucho 190. v23

DEPENDIENTE SEGUNDO DE FARmacia joven con dos años de práctica y recomendado, se ofrece para la capital, X. Y., poste restante correo. v21

DISTINGUIDA señorita FORMAL, E instruida en los ramos de la enseñanza, que posee tres idiomas, actualmente colocada como institutriz, desea acompañar familia á Europa; A. B., Provincias Unidas 1294. v21

DIBUJANTE-INGENIERO, PROYECtista, planos y copias para la municipalidad, oficina de patentes, dibujos de mecánica, arquitectura, topografía, etc., á precios módicos.—M. Furst, Independencia 550. v22

FARMACEUTICO ITALIANO, SIN pretensiones, solo desea colocarse, ciudad ó campaña, Nori, Perú 587. v22

INSTITUTRIZ FORMAL, SE OFRECE para el campo, ramos generales, francés y piano, Cuyo 325. v23

INGENIERO MECANICO ELECTRIcista, con práctica, que posee el alemán, inglés y español, ofrece sus servicios, Maipú 73. v21

JOVEN VIOLINISTA ITALIANO SE ofrece, para ciudad y campaña, Río de Janeiro 816. v21

MEDICO español desea COLOCARSE en la campaña ó en compañía de seguros sobre la vida, dirigirse á L. M., C. Pellegrini 771.

MAESTRO DE MUSICA SE OFRECE para dirigir banda civil y militar en ciudad ó pueblo de la república con diploma de conservatorio y tiene un buen repertorio, Cuyo 4124. v25

ORQUESTAS CHICAS DE HOMBRES y señoritas se organizan, Alberti 1074. v23

ORQUESTA PARA BAR, BIOGRAFO y otras diversiones, se ofrece, Sarandí 639. v21

PARTERA ESPECIALISTA, señora sola recibe pensionistas, consultas Liniers 936. v21

PARTERA ESPECIALISTA, señora sola, pensionistas, mayor reserva, Thames 1961, Palermo. v22

PARTERA JOSEFA P. DE NIGRO, especialidad, consulta, de 2 á 5, Libertad 1046. v31

PARTERA ESPECIALISTA ATIENde en su casa. Consultas de 1 á 7, Victoria 2630. v21

PARTERA RECIBE PENSIONISTAS toda reserva, no hay chapas, Tucumán 2067. v22

PARTERA ESPECIALISTA MARTIni, señora sola, pensionistas, mayor reserva, Dean Funes 722. v24

PARTERA CAPURRO, RECIBE pensionistas, no hay chapas, consultas de 1 á 2, Chacabuco 1224. v29

PARTERA FRANCESA, M. SABOURIN pensionistas, consutas de 8 á 10 y de 1 á 4, Cangallo 948. v29

PLANOS, PROYECTOS Y MENSURAS construcción, precios módicos, Cevallos 759.

PIANISTA PROFESOR, CON repertorio, se ofrece para tocar en orquesta; tratar Pellegrini 540, de 2 á 5. v22

PARTERA E. GALLI, ESPECIALISta en enfermedades de señora, recibe pensionistas, E. Unidos 2460. v23

PARTERA A. CALLEGARI, EX PARtera jefe de Maternidad del H. San Roque y Rawson, recibe pensionistas, Alberti 346. v21

PIANISTA MUY COMPETENTE SE ofrece para biografo, central ó bailes, solo ó con orquesta de ambos sexos, Cammarano, Libertad 543. v24

PARTERA ERNESTINA F. LEONARdi, diplomada en Turín y Buenos Aires, recibe pensionistas, precio módico, consultorio Tacuarí 430. v22

PROFESOR DE GRADOS Y DE RAmos generales de comercio, joven, con varios años de práctica en la enseñanza y en el comercio, se ofrece con certificados de casas de comercio y de colegios importantes de la capital. Dirigirse á P. P. C., poste restante correo central. v22

REGENTE DE FARMACIA, ITALIAno, diplomado nacional, ofrécese, ciudad ó campo, datos señor Gaytan, Farmacia Almagro, Billinghurst y Rivadavia. v21

Señorita DISTINGUIDA, MAESTRA de primeros grados, interna, desea escuela de niñas, capital ó provincia donde sea útil y pueda continuar sus estudios; inmejorables informes, sin pretensiones. Piedras 709. B. A., á señorita P. E. N. v22

SE OFRECE JOVEN PARA CORRESpondencia y traducciones del francés, contabilidad, matemáticas, íria de ayudante, auxiliar ó maestro, etc., ciudad ó campaña, pretensiones modestas, buenas referencias.—R. D., Martín García 594. v23

TENEDOR DE LIBROS POR HORAS se ofrece, A. C., Ecuador 397. v24

TENEDOR DE LIBROS PRACTICO por horas se ofrece, E. E., Perú 587. v24

TENEDOR DE LIBROS SIN PRETENsiones, se ofrece, por carta á S. D. O. San Juan 1600. v21

TENEDOR DE LIBROS RECOMENdado se ofrece para ciudad ó casa importante de campaña, dirigirse á F. M., Lima 360. v23

TENEDOR DE LIBROS RECOMENdado se ofrece para ciudad ó casa importante de campaña, dirigirse á F. M., Lima 360. v23

TENEDOR DE LIBROS COMPETENte, se ofrece para abrir y llevar contabilidades por horas, Juan Parera, Chacabuco 73. v22

TENEDOR DE LIBROS DE LARGA práctica, contador público, formal, lleva contabilidades por horas, practica balances, revisiones, etc. Pichincha 890, U. T. 2120 (Mitre). v22

TENEDOR DE LIBROS, SE HACE cargo de contabilidad por horas, Casilla de Correo 1776. v31

TENEDOR DE LIBROS RECOMENdado, por horas, se ofrece, A. B., Lambaré 1095. v23

TENEDOR DE LIBROS O CORRESpondencia, joven italiano con buenos certificados y referencias, se ofrece sin pretensiones, E. B., Patagones 1412. v22

OFICIOS DIVERSOS PEDIDOS

APRENDIZAS DE VESTIDOS, SE necesitan, Florida 527. v21

Albañil OFICIAL SE NECESITA, San José 1988.

APRENDIZA PARA TRAJES DE niño, se necesita, Lima 587.

Albañil FRENTISTA NECESITO, Paseo Colón 1223.

Albañil DE CLOACAS SE PRECISA, 6 $ por día, San Martín 478.

APRENDIZA MODISTA SE NECESIta, Ayacucho 556.

APRENDIZ LIMADOR ADELANTAdo se necesita, Humberto 2056.

APARADORES BUENOS OFICIALES se necesitan, Rivadavia 2259.

APRENDIZAS PARA POSTIZOS SE precisan, B. Mitre 1573.

APRENDIZ APARADOR, SE PRECIsa, Pozos 1036. v21

APRENDIZAS LENCERAS SE NEcesitan, Florida 681. v24

APRENDIZAS MODISTAS Y ADElantadas, se precisan, Castelli 50. v23

APRENDIZA DE PANTALONES finos se precisa, Alsina 1519, piso 22.

APRENDIZAS CON SUELDO, MODIStas de sombreros, se necesitan, Florida 704.

ASERRADOR PARA RECUADRAR trozos de álamo, con sierra circular, necesito, Caseros 2456.

ASERRADORES, TRONZADOR DE madera que sepan bien su obligación, se necesitan, Caseros 2456.

APRENDIZA ADELANTADA APARAdora se necesita con 19 $ sueldo, Independencia 3259.

APRENDIZAS DE SOMBREROS Y vestidos, se necesitan, Cangallo 1402.

APRENDIZA Y MEDIO OFICIALA planchadora, se necesitan, Paraná 275 depto. 3.

AGENTES EN EL INTERIOR NEcesito, Banco Poblador, Rivadavia 1257, paga buenas comisiones. v24

APARADORES OFICIALES MAQUInistas y preparadores, se necesitan, Humberto 1o. 1739. v21

APRENDIZ SASTRE FALTA, BUEN sueldo, Esmeralda 449, piso 2o. dep. 4. v21

ARMADORAS BUENAS, PARA CAmisa de hombre, con muestra, se paga bien, se necesita, Victoria 1085. v22

ANTEOJOS: JOVEN QUE SEPA trabajar en composturas de anteojos se necesita. Inútil presentarse sin buenas referencias, viuda de M. Mandel y Cía., Florida 349. v21

BUENAS ARMADORAS DE CAMISAS, se necesitan en Esmeralda 156. v21

BAULEROS OFICIALES, SE PRECIsan casa Echegaray Gutierrez y Cía., Victoria 1022. v21

BUENAS MEDIO OFICIALAS MOdistas de vestidos preciso, Defensa 918, dept. 3.

BAULERO SE NECESITA UN OFIcial ó medio oficial carpintero, se paga buen sueldo, C. Pellegrini 931.

BORDADORAS Y FESTONEADORAS á mano, para ropa blanca de señora, se necesitan en los talleres de Gath y Chaves, S. Anónima, Pueyrredón 1366; presentarse con muestra, de 7 á 10.30 a. m. y de 1 á 5 p. m. v27

COBREROS SE NECESITAN, OCUrrir Maipú 358. v22

CORTADOR SASTRE PARA EL INterior, se necesita, Victoria 1302.

COSTURERAS PARA ARMAR camisas, se necesitan, Bmé. Mitre 1394.

CARPINTERO MEDIO OFICIAL, SE precisa, Moreno 1051.

COLCHONERO OFICIAL O MEDIO oficial, se necesita, Cuyo 1473.

CAMISERAS, VISTERAS Y ARMAdoras para el taller se necesitan, Parada y Cía., Perú 139. v21

CARPINTERO DE RUEDA, PRECISO urgente, fábrica de carruajes, Córdoba 3887. v21

COSTURERA PARA COSER POR DIA en casa de familia se necesita, Entre Ríos 1351.

COSEDOR PARA MAQUINA BLACK se necesita, competente, Humberto 879.

CAPATAZ albañil EN TRABAJOS generales y galpones se precisa, Cuyo 250, 1er. piso, escritorio 4.

CORREDOR DE IMPRENTA CON clientela se necesita, buenas condiciones Balcarce 188.

COSTURERAS PARA ROPA DE LENcería, se necesitan, con muestra, Cuyo 524. v23

CARPINTERO EN PUENTES MADEra para campo, se necesita, Paraguay 372, de 9 á 4 p. m.

CARPINTEROS GALPONISTAS MUY competentes necesito, Australia 940, de 10 á 1.

CORREDOR PARA CASA IMPORTAdora, se necesita, dirigirse Ayacucho 384, de 9 á 12 m. v23

CORREDOR SE NECESITA, PARA artículo de mucha venta, Cochabamba 1533.

CORBATERAS PREPARADORAS Y aprendizas, se precisan, Saavedra 365.

CARPINTERO PARA ESTANCIA SE necesita, Callao 1520, de 9 á 9.30 a. m.

CORREDORES, TERRENOS, CHAcras, en mensualidades se necesita Banco Poblador Rivadavia 1257. v22

CORREDORES PARA PROPAGANDA en excelentes condiciones, se necesitan, Agencia Los Diarios, Cuyo 559. v22

CORREDORES RELACIONADOS EN almacenes para la venta de una bebida sin alcohol de buena aceptación necesito, Venezuela 2756. v21

CORREDORES! 10 PESOS DIARIOS pueden ganarse disponiendo de 20 pesos; artículo de mucha utilidad, calle Paraná 624. v21

CHAUFFERS SE NECESITAN PARA enseñarles manejo y teoría hasta obtener libreta, Cangallo 456, esc. 64, de 1 á 4. v24

CARPINTERO SE NECESITA PARA La Plata, para trabajar por unos días, ocurrir señor Pérez, Carlos Pellegrini 540, de 10 á 11.30 ó de 2 á 5.

CORREDORES DE NOVELAS NECEsito, de 17 á 20 años, sueldo 25 casa, comida y comisión, Angaco 186, altura San Juan 4102.

CAPATAZ COMPETENTE EN EXcavaciones y trabajos generales se precisa, Cuyo 250, 1er. piso, escritorio 4.

CORREDOR PRACTICO Y DEMAS trabajos de fábrica, inútil presentarse sin buenas garantías, se necesita, Independencia 3289.

CAPATAZ MECANICO PARA taller se necesita, presentarse solamente hombres serios, con certificados, San José 1986. v22

CARPINTERO DE CARROS QUE sea competente se necesita, trabajo todo el año, buen jornal, Espinosa 799, Caballito. v23

CHAUFFEUR MECANICO PARA EL campo, se necesita; inútil presentarse sin certificados, Avenida de Mayo 938, de 9 á 11 a. m.

CAMPO FLOR PARA AGRICULTURA, se toman colonos medieros, dándoles todo lo necesario, norte de Santa Fe, más datos Urdániz, 25 de Mayo 182. v23

CORREDOR EN PLAZA Y VIAJANte, conociendo el ramo de bazar y juguetería, se necesita, Rivadavia 2027, dirigirse con buenas referencias de 9 á 11 a. m. v22

CORREDOR EN PLAZA Y VIAJANTE conociendo el ramo de reclame para la venta de almanaques y artículos de propaganda, teniendo clientela, se necesita, Rivadavia 2027, dirigirse con buenas referencias, de 9 á 11 a. m. v22

CAPATAZ PARA UN ASERRADERO y fábrica de cajones, persona seria y activa se necesita, Isabel la Católica 1288, inútil presentarse si no entiende en maquinarias del ramo. v23

CORREDORES A COMISION, SE necesitan para la venta á los importadores, de artículos de fantasía, mercería, puntillería, calzado inglés, etc., por carta á "Representante", C. Correo No. 824. v22

CHAUFFEUR SE NECESITA UNO muy práctico y prudente para casa de comercio importante de esta capital. Dirigirse por carta á Bocina, poste restante correo, indicando sus conocimientos, dónde ha trabajado y presentando referencias. v22

DEPENDIENTE PRACTICO, SE precisa, sueldo 40 $, Lanús 491.

DEPENDIETE PRACTICO para almacén y ferretería, se necesita, Bacacay y Belén, Floresta.

DEPENDIENTE DE ALMACEN, práctico, se precisa, Cangallo 2601.

DEPENDIENTE PRACTICO PARA almacén, se precisa, Cangallo 1499.

DEPENDIENTE ALGO PRACTICO para almacén, se precisa, Rondeau 3399. v22

DORADOR A MANO Y OFICIAL encuadernador de media pasta de primera, se necesitan, San Juan 2635.

DEPENDIENTE Y muchacho PRACtico se precisan, almacén Caseros 1401.

DEPENDIENTE DE ALMACEN, JOven y práctico con recomendaciones necesítase, Montes de Oca 887. v21

DEPENDIENTE DE almacén PRACtico en el ramo necesito, prefiero italiano, edad 18 á 20 años, Honduras 1202. v21

DEPENDIENTE DE ALMACEN ALgo práctico, con recomendaciones, se necesita, Cangallo 1900, de 6 á 8 de la mañana.

DEPENDIENTE PRACTICO PARA almacén necesito, Independencia 2201, inútil presentarse sin recomendación.

DEPENDIENTE SE PRECISA para café y restaurant, joven, de 18 á 20 años, Ramón L. Falcón 4201, Floresta.

DEPENDIENTE PRACTICO DE FARmacia, para el campo se necesita, ocurrir droguería Cadet, Corrientes número 1860.

DEPENDIENTE DE 24 A 26 años SE necesita para tienda, práctico para la venta y arreglo de vidrieras; es inútil presentarse sin recomendaciones de primer orden, hotel de Mayo, Defensa y Victoria, de 8 á 9.

DEPENDIENTE PARA ESCRITORIO se necesita, que posea letra, sepa escribir con máquina Underwood y entienda algo de cuentas, se exigen muy buenas recomendaciones, dirigirse por carta dando referencias á Casilla de Correo 1515.

ENCUADERNACION, MUCHACHO aprendiz, se necesita, Suipacha 264.

ELECTRICISTA MEDIO OFICIAL bueno y aprendiz preciso, Solís 737.

ENCUADERNADOR MEDIO OFICIAL á la rústica, se necesita, Jujuy 1180.

EMPLEADOS Y dependientes DE comercio, colóquense por La Internacional, Maipú 556. v22

EMPLEADO PARA UN DEPOSITO de pianos se necesita, de 35 á 40 años, que sepa tocar algo el piano y con recomendaciones, Corrientes 925. v22

EMPLEADO JOVEN PARA CASA mayorista en alhajas, cuchillería, ferretería y bazar, indispensable buena letra y referencias, por carta á G. C., se precisa, Uruguay 344. v22

EMPLEADOS SE NECESITAN, AUNque sea para trabajar medio día, para recorrer las calles y rectificar los datos de una guía. Dirigirse por carta á R. H., calle Superí 1629. v22

FLORISTAS se NECESITAN y aprendizas, C. Pellegrini 623. v21

FUNDIDOR BUENO PARA BRONCE se necesita, Santa Fe 1663. v21

FACTURERO BUEN OFICIAL SE necesita; tratar Alsina 1328.

FACTURERO PRACTICO EN PANAdería, se precisa, inútil presentarse si no es competente, Cevallos 1951.

GRABADOR SOBRE METALES MEdio oficial adelantado se necesita, Caseros 2456.

HERRERO DE OBRA OFICIAL PREciso, Jujuy 1363.

HERREROS DE OBRA, NECESITO, Aguirre 553. v23

HOJALATERO GASISTA QUE SEPA bien su oficio, se precisa, Alberti 1584.

HERREROS DE OBRA OFICIAL Y medio oficial se precisan, San Eduardo 698.

HERREROS DE OBRAS OFICIAles y medio oficiales se precisan, Ushuaia 3540. v21

HOJALATEROS QUE ENTIENDAN de plomero se necesitan, O'Gorman Avellaneda. v22

JOVENCITO PARA ATENDER EL despacho de librería é imprenta se necesita, Cuyo 2602.

JOVEN DE 17 A 19 años DE BUENA presencia, se precisa para oficina, buen sueldo, dirigirse por carta á W. B. The Standart, Esmeralda 175. v22

JARDINERO CASADO, COMPETENte, para pueblo, cercano para rehacer parque y quinta de verdura se necesita, bien recomendado, Paraguay 1558, buen sueldo, tratar de 2 á 5 p. m. v23

JARDINERO, SE DA PIEZA GRANde de madera y una chica, cocinita independiente, pedacito terreno y pequeño sueldo á jardinero bien recomendado, con corta familia, para cuidado de un jardín y limpieza patios en casa-quinta, Santa Fe 5327. v22

JOVEN DE 16 A 17 años SE NECEsita para escritorio de casa comercial, con buena letra y que sepa escribir á máquina, sin pretensiones, casa y comida, en Villa Lynch, eléctrico Lacroze, casa de los señores Rial Hermanos.

LUSTRADORES DE BOTINES, SE necesitan, Pueyrredón 131. v21

LUSTRADORES TORNEROS SE precisan, Méjico 1848.c

LINOTIPISTA SE NECESITA, CHIle 424.

LITOGRAFOS, TRANSPORTADORES é impresores maquinistas, se necesitan para una importante casa de Río Grande del Sud (Brasil), se paga buen sueldo, Hotel Apolo, Moreno 658, de 6 á 9 p. m. v21

MEDIO OFICIALA MODISTA SE NEcesita, Pozos 1026.

MOZO PRACTICO PARA ALMACEN, se precisa, Constitución 2501.

MEDIO OFICIAL SASTRE SE PREcisa, Lima 291.

MUCHACHO PARA FERRETERIA se precisa, Sadi Carnot 1058.

MAQUINISTA MEDIO OFICIAL LItógrafo se necesita, Belgrano 463.

MUCHACHO PARA MOSTRADOR DE bar se necesita, Cangallo 529.

MUCHACHO PARA ALMACEN NEcesítase, C. Calvo 895. v22

MINERVISTA MEDIO OFICIAL SE necesita, Alsina 1016.

MUCHACHO PRACTICO PARA ALmacén, se precisa, Avellaneda 178.

MOCITO PARA CAFE, PRECISO URgente, Entre Ríos 529.

MINERVISTA APRENDIZ SE NECEsita, Santa Fe 500.

MEDIO OFICIAL PELUQUERO bueno, se necesita, Venezuela 1042.

MUCHACHO PARA IMPRENTA SE necesita, Cochabamba 2847.

MUCHACHO PARA SALON DE LUStrar se necesita, Corrientes 3156. v22

MUCHACHO PARA PEON DE FARmacia, con recomendaciones, se necesita, Defensa 415.

MUCHACHO de 17 años, PARA REparto, necesito, Colón 600, almacén, Avellaneda.

MUCHACHO PARA ALMACEN, PARA todo trabajo, se necesita, Belgrano 2701.

MEDIO OFICIAL CARPINTERO PAra todo trabajo, se precisa, Ecuador 272. v23

MEDIO OFICIALAS Y APRENDIZAS modistas de vestidos, se precisan, Belgrano 3430, trabaj todo el año.

MUCHACHO MAYOR DE 17 años necesito para reparto, Colón 600, Avellaneda, almacén.

MUCHACHOS SE NECESITAN EN Avenida de Mayo 1313, para vendedores y repartidores de una revista.

MUCHACHO SE PRECISA PARA lustrar calzado, que sepa bien, San Juan 2785.

MEDIO OFICIAL CARPINTERO O mueblero, con ó sin herramientas, se precisa, Río Cuarto 5. v22

MUCHACHO QUE SEPA en COMPOSturas de bicicletas, preciso, Rivadavia 7142, Flores.

MUCHACHOS PARA repartir VIANdas se necesita, Yerbal 2625, Flores. v24

MECANICO CON PRACTICA EN MOtores á nafta, marinos se necesitan Perú 323.

MUCHACHO PARA LIMPIEZA DE farmacia se necesita de 16 años, recomendado, Rivadavia 3501.

MOZO RECOMENDADO Y PRACTICO para confitería, preciso, Triunvirato 501.

MUCHACHO PARA ESCRITORIO, de 15 á 18 años necesito urgente, Giribone 11, Dorrego y Rivera.

MAQUINISTA PARA TREN DE BAlastre se precisa, Cuyo 250, primer piso, escritorio 4.

MUCHACHO PRACTICO PARA CAfé y billares se necesita, Rioja 1472.

MOZO DE ALMACEN PRACTICO de 18 á 20 años se necesita, Las Heras 102. v21

MUCHACHO DE 12 A 14 años, PRACtico para almacén, se necesita, Venezuela 1302. v22

MODISTA DE VESTIDOS BUENA oficiala se necesita, Cuyo 1513, departamento 1. v21

MOZO DE ALMACEN, de 16 á 18 años, se necesita, Bogotá 1600, Flores. v21

MUCHACHO PARA ALMACEN Y fonda se precisa práctico, Canning 3620. v21

MUCHACHO BIEN PRACTICO PARA almacén, de 16 á 17 años, se necesita, Estados Unidos 2402. v21

MODISTA, BUENAS OFICIALAS SE precisan, Victoria y Chacabuco, A la Maison París. v21

MUCHACHO de 14 á 16 años, RECOmendado, se precisa para casa de negocio, depósito de vino, Oro 1965. v22

MEDIO OFICIAL MECANICO EN bicicleta, precio, inútil presentarse si no es competente, Corrientes 1716. v22

MUCHACHO QUE ENTIENDA de almacén, con referencias se necesita, Esperanza 501, esq. San Eduardo, Floresta.

MUCHACHO RECOMENDADO, CON buena letra y muy aseado, para mandados, limpieza, etc., se necesita, Reconquista 575, sueldo 20 $, presentarse después de las 9 a. m.

NECESITO UN JOVEN EXPERTO sin pretensiones, para principiar en una oficina, Piedras 347.

NECESITO MEDIO OFICIAL SASTRE ó muchacho adelantado, M. de Andes 900. v23

NECESITO OFICIAL MUEBLERO DE enchapado, con ó sin banco, Pasco 539. v23

NECESITASE UN MUCHACHO CON bicicleta, Revista Athinoe, Cuyo 529. v21

OFICIAL PELUQUERO, NECESITO para hoy, Rivadavia y Esparza.

OFICIAL PELUQUERO PRECISO para el campo, Tacuarí 483.

OFICIAL PELUQUERO PARA SAbado, se precisa, Carlos Calvo 1171.

OFICIAL PELUQUERO PARA SAbado se necesita, Cuyo 408.

OFICIAL Y MEDIO OFICIAL MUEblero necesítanse, Pavón 2214.

OFICIAL PELUQUERO PARA SAbado, se necesita, Rivadavia 3221.

OFICIAL PELUQUERO SE PRECISA para sábado, B. de Irigoyen 367.

OFICIAL PELUQUERO PARA SABAdo, se precisa, Defensa 880.

OFICIAL PELUQUERO NECESITO para sábado. Pasco 1394.

OFICIAL PELUQUERO PARA SABAdo, se precisa, C. Pellegrini 1373.

OFICIAL PELUQUERO, SE NECESIta para sábado, Montes de Oca 914.

OFICIAL PELUQUERO NECESITO para sábado, Defensa 926.

OFICIAL PELUQUERO, PRECISO para sábado, Independencia 806.

OFICIALA MODISTA SE PRECISA, España 1144.

OFICIALA PLANCHADORA SE PREcisa Pichincha 1360, comedor.

OFICIAL PELUQUERO SE PRECISA, Medrano 314.

OFICIAL PELUQUERO SE PRECISA para hoy, Victoria 1636.

OFICIAL PELUQUERO SE NECESIta para sábado, Paseo Colón 809.

OFICIAL PELUQUERO PARA SAbado necesito, Lavalle 2600.

OFICIAL PELUQUERO PARA HOY sábado se necesita, Lavalle 2926.

OFICIAL SASTRE PARA campaña, se precisa, Rivadavia 1417.

OJO, OFICIAL PELUQUERO NECEsito para clavado, Castelli 19.

OFICIAL PELUQUERO PARA sábado necesito, Viamonte 579.

OFICIAL MEDIO PELUQUERO se necesita, Estados Unidos 2670.

OFICIALA PLANCHADORA SE necesita, Canning 277. v21

OFICIAL DE SIERRA SE NECESITA, Pintos 27, Avellaneda. v21

OFICIAL MUEBLERO, SE NECESIta, San Juan 2964. v22

OFICIAL BARBERO PRECISO PARA sábado, Victoria 3390. v21

OFICIAL CARPINTERO SE PRECIsa, Maure 3913. v21

OFICIAL HERRERO DE OBRA, SE precisa, Quesada 2477, Belgrano. v21

OFICIAL PELUQUERO NECESITO para sábado fijo, Santa Fe 4980. v21

OFICIALAS PARA FABRICA DE plumas, se necesitan, Cuyo 1565. v22

OFICIAL MEDIO PELUQUERO necesito para sábado solo, Uruguay 888. v21

OFICIAL PELUQUERO PARA SABAdo, se necesita, Thames 1680. v21

OFICIAL MEDIO APRENDIZ SAStre se necesita, Mansilla 1126. v21

OFICIALES PELUQUEROS SE NECEsitan para el campo, que sean competentes, San José 759.

OFICIAL PELUQUERO SE NECESIta hoy sábado, peluquería España, Chacabuco 515.

QUINTERO MATRIMONIO DE EDAD para chacra, se necesita, Rivadavia 4828, Andrade.

OFICIAL BARBERO PARA HOY SE precisa, 6 $ y comida, Uruguay 686.

OFICIAL MEDIO SASTRE PARA ayudante de cortador de confecciones preciso, Boedo 387.

OFICIAL PELUQUERO SE NECESIta para hoy sábado, pago bien, General Urquiza 67.

OFICIAL CARPINTERO PRACTICO en tranqueras se necesita, Bella Vista 112. v25

OFICIAL MEDIO SASTRE Y aprendiz de fino preciso, Alsina 3036, depart. 30.

OFICIAL PELUQUERO NECESITO para sábado y domingo ó por mes Cabildo 2650.

OFICIAL PELUQUERO PARA SABAdo, necesito, pago bien, Gazcón 1441.

OFICIAL MEDIO PELUQUERO SE necesita para el sábado, Córdoba 2964.

OFICIAL PELUQUERO, SE NECESIta para sábado y domingo fijo ó por mes, Palaa 686, Avellaneda.

OFICIAL PELUQUERO O MEDIO adelantado, para sábado, se precisa, Paso 254.

OFICIAL PELUQUERO COMPETENte, necesito por mes, buen sueldo y buen trato, Boyacá 464.

OFICIALES ELECTRICISTAS CON herramientas se precisan, Chile núm. 901.

OFICIAL PELUQUERO PARA SABAdo se precisa que sea bueno, Venezuela 891.

OFICIAL PELUQUERO PARA HOY á cualquier hora se necesita, Costa Rica 91.

OFICIAL PELUQUERO NECESITO, para sábado y domingo, Chile 1632.

OFICIAL Y MEDIO OFICIAL MUEblero, competente Luis XV, se necesita, Constitución 2277.

OJO, SE PRECISA MEDIO OFICIAL sastre y un aprendiz adelantado, Cochabamba 2712. v22

OFICIAL PELUQUERO, SE PRECIsa fijo para sábado y domingo medio día, Ushuaia 4145, Chacarita.

OFICIAL O MEDIO PELUQUERO para hoy, ó por mes, preciso, Alsina 1779.

OFICIAL MEDIO PELUQUERO competente, otro para sábado se precisan, San Juan 1637.

OFICIAL PELUQUERO PARA SAbado y domingo medio día, se necesita urgente, Rivera 892.

OFICIAL PELUQUERO PARA SAbado, se necesita, 6 $ secos, Bmé. Mitre 1215.

OFICIAL PELUQUERO COMPETENte necesito para hoy sábado, Belgrano 1104.

OFICIAL MEDIO PELUQUERO PREciso por mes, Colón 213, Avellaneda.

OFICIAL O MEDIO OFICIAL, POR mes ó por sábado, se necesita, Castro Barros 467.

OFICIAL PELUQUERO SE PRECISA para el sábado, se paga 7 $, Av. Montes de Oca 757.

OFICIAL MUEBLERO PARA trabajar cedro se necesita, Cangallo 2929.

OFICIAL PELUQUERO PARA SAbado y otro por mes preciso, Rioja 1211.

OFICIAL, MEDIO OFICIAL Y aprendiz grabadores de cristales se necesitan, Uruguay 431. v22

OFICIAL PELUQUERO SE PRECISA sábado, Treinta y Tres esquina San Juan. v21

OFICIALES COBREROS SE NECEsitan para un taller en el Rosario, ocurrir Maipú 358. v22

OJO, SE NECESITA MEDIO OFICIAL peluquero bueno, se le da casa y comida, Gaona y Boyacá, Flores. v21

OFICIALES PELUQUEROS DOS PAra sábado, $ 6 y comida se necesitan, Cavia 288 (Palermo). v21

OFICIAL FUNDIDOR DE BRONCE que sea competente en el ramo se necesita para Bahía Blanca, se prefiere italiano, Entre Ríos 620. v23

OFICIAL PELUQUERO SE NECESIta para el salón del Tigre Hotel; ocurrir Corrientes 782. v21

OFICIAL MEDIO SASTRE O aprendiz adelantado se precisa, Ecuador 1587. v21

OJO! MEDIO OFICIAL PELUQUERO se necesita, Rivera Indarte 73, en Flores. v21

OJO, SE PRECISA UN OFICIAL PEluquero para sábado y domingo, Santa Magdalena 887, B. al Norte. v21

OFICIAL Y UN MEDIO PELUQUERO por mes ó para sábado, se paga bien, se necesitan, Caseros 1924. v21

OFICIAL Y MEDIO OFICIAL PELUquero por mes ó para sábado, se paga bien, se necesitan, Las Heras 1032.

OJO; MEDIO OFICIAL PELUQUERO se precisa buen sueldo, casa y comida, Malabia 421, casi esq. Triunvirato.

OFICIALES COLOCADORES DE MOlinos á viento, se necesitan, Giribone 73, inútil presentarse si no son competentes.

OFICIAL PELUQUERO MUY competente necesito, pago $ 75; presentarse de 9 á 11, con herramientas, Av. Chicago 6529, N. Mataderos. v22

OFICIAL PELUQUERO O MEDIO ofical adelantado se precisa cerca de la capital, Victoria 976, de 8 á 9 a. m.

OFICIAL PELUQUERO PARA UN día y medio necesito, pago bien, Monte Egmont 1231, continuación de Gurruchaga. v21

OFICIAL PELUQUERO SE PRECIsa, sábado tarde y domingo mañana, Esquí 71, tranvía 47, deja á media cuadra. v21

OPERARIAS PARA MAQUINAS AUtomáticas con colocadoras, que sepan bien su obligación, se precisan, fábrica de artículos de punto, E. Honig, Triunvirato 1077. v21

OJO, OJO, CON $ 36 DE CAPITAL cualquiera que sepa vender puede ganarse hasta $ 12 al día, con poco trabajo, ocurrir á Belgrano 988, fábrica de calzado.

POSTICERAS SE NECESITAN, SUIpacha 524.

PLANCHADORA BUENA OFICIALA, pago bien, preciso, Sáenz Peña 1947

PRECISO MUCHACHO QUE SEPA andar en bicicleta, Santa Fe 1849.

PEON PARA FABRICA DE CAMIsas se necesita, Cuyo 1272.

POLLERISTAS MEDIO OFICIALAS buenas, necesito, Pozos 333. v22

PLANCHADORA POR DIA SE PREcisa, Perú 1275.

PEON DE FARMACIA JOVEN, SE precisa, San Juan 3402.

PLANCHADORAS oficialas SE NEcesitan, Charcas 1815. v23

PEON HERRERO SE PRECISA, CAtamarca 746.

PEON PRACTICO EN ASERRADERO, se necesita, Venezuela 2073.

PINTOR OFICIAL DE LISO, SE NEcesita, ocurrir Suipacha 275.

POSTICERA BUENA OFICIALA, NEcesito, Viamonte 917. v23

PEON DE FARMACIA, QUE SEPA cocinar, se precisa, Santa Fe 3460.

PINTORES DE CARRUAJES SE necesitan, Rivadavia 3732. v22

PLANCHADORA MEDIO OFICIALA, se necesita, Caseros 852. v21

PLANCHADORA OFICIALA SE NEcesita, Gral. Hornos 916. v21

PEINADOR APRENDIZ SE NECESIta, C. Pellegrini 828. v29

PLANCHADORAS PARA TINTOREría, se precisan, Belgrano 2978. v21

PLANCHADORAS BUENAS OFICIAlas, se precisan, E. Unidos 1861. v21

PREPARADORA MODISTA DE sombreros se necesita, Corrientes 2008. v21

PEON SE NECESITA PRACTICO para lustrar sillas, Corrientes 2136. v21

PLANCHADORA MEDIO OFICIALA, necesita y aprendiza, Victoria 3123. v21

PLANCHADORA OFICIALA Y MEDIO oficiala, se precisa, Victoria 2446. v21

PEON PRACTICO Y DE BUENA conducta necesito, Viamonte 2301, farmacia.

PLANCHADORA SE NECESITA, buena camisera y aprendiza, Corrientes 890.

PEON JOVEN O MUCHACHO SE necesita para tornería de madera, Viamonte 841.

PEON CON LIBRETA PARA carrito con caballo se necesita, Defensa 843.

PLANCHADOR O planchadora de camisas se necesita, Bolívar 197, camisería de Costoya Hnos.

PEON PRACTICO PARA MUEBLEría, que sepa embalar bien, se necesita, Cangallo 1024.

PEON PARA LIMPIEZA, RECIEN llegado, de 16 á 18 años, necesito, Méjico 569.

PLANCHADORA BUENA OFICIALA se precisa, Aristóbulo del Valle 1130, Barracas.

PEON albañil COMPETENTE PREciso 2.50 $ por día secos, B. Mitre 2533.

PEON DE FARMACIA, PRACTICO, con buenos informes, se necesita, Rivadavia 1472.

PLANCHADORAS OFICIALAS Y medio oficialas de camisas y ropa de señora, preciso, Moreno 2780. v21

PLANCHADORA MEDIO OFICIALA y aprendiza adelantada, se precisa, Bmé. Mitre 1773. v21

PLANCHADORA SE PRECISA MEdio oficiala adelantada, San Martín 1124. v22

PEON DE QUINTA, SE NECESITA, de 40 á 45 años, para Adrogué, Cuyo 1820. v21

PLANCHADORA BUENA OFICIALA se necesita, se paga bien, Córdoba 1072. v21

PLANCHADORAS OFICIALAS, MEdio oficialas y aprendizas se necesitan, Bocayá 712. v21

PLANCHADORA MEDIO OFICIALA y aprendiza adelantada, se precisa, Cuyo 1551, al fondo. v21

PLANCHADORAS OFICIALAS, SE precisan, buen sueldo, Pampa 2379, Belgrano. v26

PEONES PRACTICOS DE LAVADEro para trabajo de sala, se necesitan, Azara 539. v23

PLANCHADORAS SE NECESITAN oficiala y medio oficiala para toda clase de ropa, General Urquiza 835. v22

PLANCHADORA Y LAVANDERA que sepa cumplir se precisa, casa de familia, California 1127 casi esquina Montes de Oca.

PEON PARA CASA DE MODA SE precisa de 40 á 45 años que sea práctico para la limpieza de escalera de mármol y parquet, presentarse con buenos certificados Florida 744.

PARA REGENTEAR UN TALLER importante de herrería, se necesita persona capaz, formal y activa, con conocimientos técnicos y administrativos, condiciones de mucho porvenir, deseando retirarse el dueño, escribir datos y referencias, á P. M., poste restante, correo. v22

QUINTERO, HOMBRE FORMAL Y recomendado, se necesita en el pueblo de San Martín, Villa Blanca, calle Moreno 45. v23

QUINTERO Y MOZO O DOS HERmanos ó padre é hijo, dos personas, uno debe ser muy competente para quinta, flores, árboles, etc., lo mismo que cuidar animales y el otro como peon ó ayudante, sueldo 100 $ secos, Belgrano 446, imprenta. v22

REBARBADOR EN BRONCE SE NEcesita, Bulnes 295.

SE NECESITA APRENDIZA DE VEStidos, Santa Fe 1088.

SE PRECISA JOVEN PRACTICO DE almacén, Entre Ríos 305.

SE NECESITA APRENDIZA ADELANtada modista, Bermejo 386. v23

SE PRECISAN CORREDORES DE entregas, Bernardo de Irigoyen 1524.

Señorita QUE SEPA ESCRIBIR A máquina, se precisa, Paraguay 474.

SE NECESITA COSTURERA QUE SEpa cortar, Estados Unidos 1361.

SE PRECISA AYUDANTE PANADEro, Carlos Calvo 1980.

SE PRECISA UN OFICIAL CARPINtero, San José 1262.

SE NECESITA UN OFICIAL MUEblero, Constitución 3221. v22

SE NECESITA UN MUCHACHO, PAlustrar calzado, Maipú 663.

SE NECESITAN APRENDIZAS DE sombreros, Ferrocarril 92. v22

SE NECESITA APRENDIZA DE vestidos, Santa Fe 1275.

SE NECESITA OFICIALA PLANCHAdora, Victoria 4024. v22

SE NECESITA MUCHACHO DE 14 Ó 15 años para negocio, Cuyo 1348.

SE NECESITAN PULIDORES EN bronce, Esmeralda 155. v22

SE PRECISA PEON DE TAMBO, SE... v21

SE PRECISA OFICIAL HOJALATEro, Cabildo 2030. v21

SE PRECISA PRIMERA ARMADORA batera, Charcas 1071. v21

SE NECESITA OFICIAL BUENO PAra gas y electricidad, Santa Fe 1662.

SE NECESITAN OFICIALAS PLANchadoras, Congreso 3241, Belgrano.

SE NECESITA MEDIO OFICIALA planchadora, Victoria 3313. v21

SE PRECISAN OFICIAL Y MEDIO oficial yeseros, Tucumán 2323. v22

SE NECESITAN MEDIO OFICIALAS y aprendizas modistas, Maza 827. v22

SE NECESITA MEDIO OFICIAL tornero en bronce, Esmeralda 155. v22

SE NECESITA UN APRENDIZ ADElantado talabartero, Alsina 2542. v22

SE PRECISA MUCHACHO PARA ALmacén, de 15 á 16 años, Soler 1699. v23

SE NECESITA UN MOZO ALGO práctico para almacén, B. Mitre 2602. v22

SE NECESITA PEON PARA CUIDAR casas desocupadas, Berutí 322. v22

SE NECESITA OFICIAL PLOMERO y hojalatero en la empresa La 2a. Unión, Belgrano 2256.

Señorita PARA ESCRITORIO NECEsito, ocurrir de 10 á 11, "Los Diarios", Cuyo 559.

Señorita INTELIGENTE Y CON BUEna letra, se necesita, San Martín 687.

SE NECESITA OFICIAL PELUQUERO competente, para sábado ó por mes, se paga bien, Constitución 2762.

SE NECESITA MUCHACHO QUE SEA práctico para almacén, Herrera número 1652.

SE NECESITA UN ELECTRICISTA en la empresa la 2a. Unión, Belgrano 2256.

SE NECESITA BUENA MODISTA DE vestidos para trabajar á media, con buenas clientas Sra. Amelia, Aráoz 751.

SE PRECISAN CORREDORES DEL ramo de confitería, prácticos en la plaza, Moreno 1943, de 9 á 10 a. m.

SE BUSCA UN MUCHACHO DE 12 Á 14 años, para taller, joyería, Chacabuco 19, 2o.

SE NECESITA OFICIALA DE ZAPAtos uruguayos, sin máquina, Pasco 842. v22

SE NECESITA UN EMPLEADO práctico en electricidad, Lavalle 921, de 10 á 12 m.

SE NECESITA MUCHACHO PRACtico para almacén, tratar Directorio 2900, Flores.

SE PRECISA MEDIO OFICIAL ZApatero y lustrador, Corrientes 1930.

SE NECESITA MEDIO OFICIAL peluquero competente, Chacabuco 590.

SE NECESITAN CALZONCILLERAS en fino, con muestra, Corrientes 770. v23

SE NECESITA señora O señorita para coser botones, fábrica Cuyo 1348.

SE NECESITA JOVEN español DE 18 á 20 años, práctico para café, B. Mitre 4499. v21

SE NECESITA MUCHACHO DE 16 Á 17 años, algo práctico en ferretería, Av. Mitre 1494, Avellaneda. v22

SE PRECISA MUCHACHO, BIEN REcomendado, para almacén de música, Cuyo 1246. v21

SE NECESITA MEDIO OFICIAL herrero de obra, Manuela Pedraza número 2321. v21

SE NECESITA APRENDIZA, COSTUrera y modista, Tucumán 664, 4o. piso. v21

SE PRECISAN OFICIAL PELUQUEro y medio adelantado, Bacacay 4100 esquina Gualeguaychú, Floresta. v23

Señorita PARA ATENDER ESCRITOrio de la fotografía de los Pabellones de España, se precisa, de 10 a. m. á 12, en las mismas, Avenida Alvear.

Señorita PARA ESCRITORIO QUE también sepa escribir á máquina Hammond, se necesita. Ofertas por escrito á J. Willson, Rivadavia 526.

SE PRECISA PARA EL CAMPO oficial peluquero, se prefiere medio oficial adelantado, tratar Paulino Candamil, Andes 357. v21

SE NECESITA OFICIAL competente para pozos semisurgentes y molinos á viento, se pagará buen sueldo, Corrientes 2775. v21

SE NECESITAN PINTOR Y TAPICEro competente para coches, con referencias á Giachetti, Alberti 859, B. A., para Mercedes (San Luis). v21

SE PRECISAN MEDIO OFICIALAS Y aprendizas adelantadas de modista en vestidos, ocurrir casa del jefe estación Belgrano, C. A., Av. Vertiz 3025. v21

Señorita QUE SEPA ESCRIBIR EN máquina Underwood con alguna práctica en correspondencia en español é inglés se necesita, Lima 595, de 12 á 1.30 p. m. v22

Señorita QUE SEPA ESCRIBIR RApidamente con máquina, conozca taquigrafía, se necesita, inútil presentarse si no es práctica, Florida 32, dpto. 50. v22

Señorita QUE SEPA ESCRIBIR A máquina Underwood, se necesita. Contestar á Casilla Correo 1791, dándole la edad y sueldo que pretende por carta firmada y escrita á mano. v23

SE NECESITA DEPENDIENTE práctico en la empresa limpiadora de cloacas domiciliaria la 2a. Unión, Belgrano 2256, con garantía, tratar de 8 á 9 p. m.

SE SOLICITA UNA PERSONA ACTIva para un escritorio de agencia, disponiendo de una pequeña suma, se le cede el negocio, ocurrir el domingo de 9.30 á 11.30, Tucumán 1671.

Señorita PRACTICA EN TRABAJOS auxiliares de escritorio y que sepa escribir á máquina se necesita en una importante casa de comercio dirigirse por carta á A. G., casilla correo 361. v23

TIPOGRAFO MEDIO OFICIAL SE precisa, Río Bamba 335.

TIPOGRAFO IMPONEDOR se NECEsita, Talcahuano 1256.

TIPOGRAFO OFICIAL PARA COmerciales se necesita, Chile 424.

TIPOGRAFO comercialista SE necesita, Bolívar 1189.

TORNERO EN MADERA, OFICIAL se precisa, Billinghurst 972.

TORNERO BUENO EN BRONCE, SE necesita, Bulnes 295. v21

TORNERO MECANICO PRACTICO en piezas de bicicleta, se necesita, Cangallo 815.

TORNERO MECANICO Y AJUSTADOR muy competentes y prácticos en automóviles se necesitan, Venezuela 736.

TORNERO MECANICO MATRICERO, se precisa, Alsina 2669, es inútil presentarse si no es competente. v22

TIPOGRAFOS BUENOS PARA estadística y avisos se necesitan, Cuyo 357.

TORNERO MUY COMPETENTE, QUE sepa lustrar, se necesita, en la carpintería, Venezuela 2073.

UN OFICIAL PELUQUERO, POR mes ó sábado y domingo, preciso, Campichuelo 425. v21

VENDEDORA JOVEN BIEN RECOmendada, preciso, C. Pellegrini 172 de 9 á 11 a. m. v23

ZAPATERO SE PRECISA TAQUEro de pastel, Liniers 464.

ZAPATEROS ESCARPINISTAS, niña y criatura, se precisan, Jujuy 136.

ZAPATEROS DE ESCARPIN DE criatura, precisan, Alsina 3127. v22

ZAPATERIA C. CALVO 2500, SE NEcesitan medio oficiales de hombre. v21

ZAPATEROS OFICIALES DE señora y niña clavado, se precisa, Yapeyú 432. v22

ZAPATEROS Y APARADORES SE necesitan de toda clase, se les da por pieza y comida. Talleres F. C. S. calle Maza y Urquiza. v23

ZAPATERO BUEN OFICIAL, SE precisa, sueldo 45 á 50 $ casa y comida, por par 4.50, semillado 4 $, trabajo regular, dirigirse á Roberto Flori, Halsey, F. C. O. v21

OFICIOS DIVERSOS OFRECIDOS

Albañil SE OFRECE, SAENZ Peña 2071, P. Pastorino.

Albañil COMPETENTE EN CUALquier trabajo se ofrece, San Juan 2763, Andrés Distasi. v22

A PINTAR, EMPAPELAR Y BLANquear barato, Alvarez, Humberto I 1862. v21

Albañil PINTOR SE OFRECE PARA reparar y conservar casas de renta, F. Villar, General Hornos 1486.

Albañil OFICIAL CON CERTIFICAdos de capataz en obras de cemento armado, se ofrece para ciudad ó campo, Holmberg 1274. v31

Albañil CONTRATISTA SE OFRECE para cualquier trabajo del ramo, campaña ó ciudad ... Urquiza ...

OFICIOS DIVERSOS OFRECIDOS

Albañil CONTRATISTA SE OFRECE para cualquier trabajo del ramo, campaña ó ciudad, precio módico, dirigirse por carta á Leonardi Pinto, Jujuy 834. v23

CARPINTERO MEDIO OFICIAL DE obra, se ofrece. Arenales 2866. v21

COSTURERA PARA REMENDAR se ofrece, Humberto I 1267, pieza 27. v22

CHAUFFEUR PRACTICO EN CUALquier motor y con certificados, se ofrece, Méjico 2312. v22

CARRERO PRACTICO CON LIBRETA y certificados, se ofrece, San Antonio 1033. v22

COBRADOR SE OFRECE, HOMBRE formal, buena garantía á satisfacción, Laprida 1067. v21

CARPINTERO SE OFRECE PARA estancia, entiende algo de herrero, Lima 554, S. R. v21

CABALLERIZOS SE OFRECEN DOS italianos para casa particular, juntos ó separados, Thames 937. v22

CARRERO SE OFRECE SABE leer y escribir, Charlone 2128, Villa Ortúzar.

CAPATAZ albañil CON CERTIFICAdo se ofrece, prefiere el campo, Charcas 1517. v23

CARPINTERO COLOCADOR DE puertas y ventanas, se ofrece práctico, Constitución 3799.

CHAUFFEUR MECANICO SE ofrece con libreta y certificado, Sáenz Peña 1820.

CHAUFFEUR, COLEGIO DE APRENdices, lecciones todos los días, Alvarez 2406. v23

COCHERO DE 21 años QUE SABE su obligación, se ofrece, Humberto 578.

CARPINTERO GALPONISTA MEDIO oficial competente, con herramientas se ofrece, Piedras 1553. v22

COCHERO DE OFICIO Y CON REFErencias, se ofrece para casa particular, por carta, Antonio R., Solís 352. v23

CADETE PRACTICO DE 15 años SE ofrece para tienda ó ropería, buenas referencias, Independencia 4301. v22

CORTADOR DE ROPA BLANCA para señoras caballeros y niños, se ofrece con buenos informes, Lima 331, pieza 12.

COMERCIANTES Y PROPIETARIOS— Cobrador con excelentes referencias, fianza 20.000 $ ofrécese, Defensa 1555.—Bernard. v24

CHAUFFEURS SE NECESITAN, PAra instruirles en el manejo de automóviles y práctica de mecánica, Salguero 2080. v27e.

CARRERO PRACTICO PARA CHAta con buenas recomendaciones se ofrece; sabe trabajar con chata playa; sabe manejar las cuatro riendas, por carta á A. Cinca, Rivadavia 1073.

CORREDOR CON CLIENTELA Y certificados de casa introductora de mercería, donde ha trabajado varios años se ofrece, dirigirse á X. X., Casilla Correo 573. v23

CORRECTOR PRACTICO DE PRUEbas disponiendo de algunas horas en su domicilio se ofrece para imprenta ó casa editora, sin pretensiones; por carta á A. Z. V., Bauness 525, General Urquiza. v21

CONFITERO PASTELERO DE 21 años recién venido de España, sin pretensiones, con 5 años de práctica, sabe decorar y es práctico en adornos de pastillaje, desea urgente colocarse en buena confitería ó pastelería, dirigirse á J. Llopis, Bolívar 928. v21

CAPATAZ HONESTO Y TRABAJAdor, competente en agricultura, ganadería, quinta, jardín, queso, arbicultura, viticultura, etc., italiano, casado, con un buen peón y con muy buena recomendación, se ofrece para toda condición á convenir, por carta ó personalmente, á P. Sacco, Treinta y Tres 935. v22

DEPENDIENTE español SE OFRECE para almacén y despacho de bebidas, sin pretensiones, Paseo Colón 1221.

DEPENDIENTE DE ALMACEN bien práctico se ofrece, Tucumán y Uruguay, restaurant, J. D.

DEPENDIENTE SE OFRECE PAra almacén y despachos de bebidas, práctico, Lavalle 431.

DOS PEONES SE OFRECEN PARA cualquier trabajo, leen y escriben bien, por carta á F. F. E. Ríos 1236.

DEPENDIENTE PRACTICO DE ALmacén se ofrece, Olaguer 2855, Belgrano.

DEPENDIENTE BIEN PRACTICO en despacho de bebidas, se ofrece, Ramón L. Falcón 2432, Flores, J. S.

DOS CARPINTEROS COMPETENtes, para cualquier trabajo por su cuenta ó jornal, se ofrecen, dirigirse calle Falcón 2896, Flores.

DEPENDIENTE ITALIANO, POSEA bien el castellano se ofrece para negocio de sombrerería, sabe bien el oficio con certificados y fianza si se necesita, dirigirse por carta ó personalmente, Rioja 453. v21

EMPAPELADOR SE OFRECE, Cuyo 1534, pieza 4.

EXTRANJERO BUEN PLATERO, grabador competente con certificados, se ofrece, esc. Aram Hachikyan, 25 de Mayo 337. v22

EMPLEADO DE 22 años SE OFREce, práctico para casa de remate ó otro empleo, sin pretensiones, Miró 145. v22

EMPLEADO JOVEN PRACTICO EN cálculos y escritura á máquina con inmejorables garantías, se ofrece, dirigirse á Empleado, Montes de Oca 381. v21

EMPLEADO CON MUCHA PRACTIca en el comercio y trabajos de escritorio, conoce bien la teneduría de libros, se ofrece, N. B., Corrientes 1238. v21

EMPLEADO CON EXTENSOS CONOcimientos comerciales, tiene algunas horas disponibles de noche y desearía colocarse en escritorio ú oficina, certificados y garantías á satisfacción, por carta á Alberti 284, J. Díaz.

FRAGUADOR MECANICO SE ofrece para cualquier trabajo de fragua para la ciudad ó campaña, con buenos certificados, San Francisco 50. v23

FACTURERO y VAINILLERO oficial se ofrece, M. M., Santa Fe 4224. v22

FOGONERO COMPETENTE con certificado se ofrece, B. de Irigoyen 1422, pieza 6. v21

FLORISTA PARA FLORES ARTIFIciales y naturales, se ofrece, dirigirse á Hendel, Bella Vista 88, Flores. v22

FUNDIDOR SABIENDO GRABADOS extranjeros, se ofrece sin pretensiones, esc. Aram Hachikyan, 25 de Mayo 337. v22

GALPONERO SE OFRECE, CIUDAD ó campo, Paso 361.

HOMBRE FORMAL LOMBARDO DEsea colocarse de jardinero, quintero ó cualquier trabajo, Cuyo 3235.

HERRERO DE CARROS SE OFREce para capital ó campaña, Bulnes 2710. v23

HOMBRE JOVEN Y FORMAL CON 3 años de práctica, se ofrece para limpieza de escritorios ó como portero, sin cama, tratar Méjico 2162.

HERRERO FRAGUADOR SE ofrece para estancia entiende de carpintero, con buen certificado, 25 de Mayo 785.

HERRERO CARPINTERO SE ofrece para trabajos de estancia, arreglar molinos y máquinas agrícolas, por carta ó personalmente, Brasil 628, Pascual Pérez.

JOVEN DE 17 años SE OFRECE práctico para almacén y fonda, Rivadavia 8613, por la tarde, Martín Amigo.

JOVEN DE 25 años, RECIEN VENIdo, se ofrece para cualquier trabajo, ciudad ó campo, Junín 1761.

JOVEN español PARA ALMACEN EN la ciudad ó campaña, se ofrece, Victoria 1021, 2o. v23

JOVEN español RECIEN VENIDO, práctico en carpintería, se ofrece sin pretensiones, Chile 452, Tubio. v22

JARDINERO CASADO SIN HIJOS, se ofrece, Sgo. del Estero 371, pieza 4.

JOVEN SE OFRECE PARA cualquier trabajo, sabe leer y escribir, Victoria 2599.

JARDINERO QUINTERO SOLTERO, recomendado se ofrece, L. D., Talcahuano 318. v21

JARDINERO QUINTERO PRACTICO en chacras y colmenas, se ofrece, recomendado, Venezuela 836. v21

JOVEN DECENTE DE 17 años DEsea empleo, práctico en escritorio y escribanía, C. L., Alsina 947. v21

JOVEN DE 24 años, SABE ESCRIBIR y contabilidad, se ofrece, Colombres 1086. v21

JARDINERO PIAMONTES FORMAL y competente, se ofrece para una estancia, Paseo Colón 1221. v21

JABONERO COMPETENTE SE ofrece para la ciudad ó campaña, dirigirse á R. Chamorro, Rincón 1431. v21

JOVEN de 18 años, SE OFRECE, SAbiendo escribir ligero á mano y buena contabilidad y para llevar notas, buenas referencias, Olavarría 94, Boca, G. B. B. v21

OFICIOS DIVERSOS OFRECIDOS

JOVEN DE 16 años, PRACTICO EN teneduría de libros, con recomendaciones desea empleo, C. Mazerolles, Deán Funes 955. v21

JOVEN VASCO SE OFRECE, SABE de electricista ó para otro trabajo, sueldo de 80 á 100 $, tratar por carta á D. Sasiain, Libertad 50. v21

JOVEN EX EMPLEADO DE F. C. desearía emplearse en oficinas de expresos ó análogos, sin pretensiones, R. S., Merlo 3278.

JOVEN DE 19 años SE OFRECE para carrero de un caballo ó para portero ó mozo de almacén, Almagro 743.

JOVENES SE OFRECEN DOS, UNO de 14 años y otro de 20, para casa de negocio, sin pretensiones, Garay 1834, casa de G. Mateos.

JOVEN SE OFRECE PARA TIENDA, con práctica de España, ó para mozo de café sin práctica, sabiendo manejar, 24 de Noviembre 1966.

JOVEN RECIEN VENIDO DE ESPAña, desea colocación en despacho de bebidas con alguna práctica, dirigirse estación Berazategui, Ernesto García.

JARDINERO Y QUINTERO SE ofrece práctico en multiplicaciones de plantas, sabe todo el cultivo del ramo, español, soltero, buenos certificados, hombre serio, calle Victoria 2902. v21

JOVEN DE 17 años, DESEA empleo en casa de comercio ó escritorio, á contar desde el 1o. de Febrero próximo; por carta ó personalmente á M. F., Rivadavia 7187. v21

JOVEN de 23 años, SERIO Y RECOmendado, con buena letra y ortografía, se ofrece para sereno, celador ú ocupación por el estilo, por carta A. M., Victoria 527. v22

JOVEN español RECIEN LLEGADO con mucha práctica comercial y poseyendo inglés, desea colocarse. Dirigirse á F. B. Malagotto, Bernardo de Irigoyen 76, Pensión v23

JOVEN de 17 años, SE OFRECE para cadete de negocio de cualquier ramo, para ciudad ó campaña, sabe leer, tratar Caseros 3249, por carta ó personalmente J. Figueroa.

JOVEN SE OFRECE PARA ESCRItorio, buena letra, rápido en cálculos, buena presencia y con 9 años de práctica en el comercio, por carta á J. I. Mariano Acosta 842 (Flores). v23

JOVEN SERIO, ARGENTINO, 20 años desea empleo de cobrador, casa mayorista cargador ó empleo análogo con referencias y garantía, por carta á E. N. San José 1218. v22

JOVEN SERIO, CON BUENA LETRA y recomendaciones, se ofrece para empleado ó dependiente de casa mayorista, por carta á A. Arteche, Chiclana 3351. v23

JOVEN PRACTICO ESCRITORIO, gerencia hotel, cinematógrafo, cuatro idiomas, contaduría, de confianza, con referencias, sin pretensiones, se ofrece, S. Martín, Rioja 542. v21

JOVEN JAPONES, PRACTICO EN comercio, desea colocarse como ayudante de tenedor de libros y demás trabajos de escritorio en el negocio de bazar por mayor ú otra mayorista, avisar por carta, Humberto I 756, Japonés. v21

LUSTRO, COMPONGO MUEBLES muy barato á domicilio, Freda, Andes núm 30. v23

LUSTRO Y COMPONGO MUEBLES barato, dejo como nuevo, F. G., calle Cangallo 1301. v24

LENCERA SE OFRECE PARA hotel, con un niño de 6 años, Paysandú 1511, Flores, por carta.

LIMPIAN CASAS, ENCERAN PISOS Los Vascos Longarte, B. Mitre 1786. v22

LUSTRO MUEBLES A DOMICILIO, competente de toda clase y fino, con certificado, Carlos Calvo 1784. v28

LIMPIO CASAS Y A 20 Y 25 CTVS. encero, lustro pisos, garantido por 10 años, Independencia 1677, U. Telf. 4947, Libertad. v23

MUCHACHO SE OFRECE DE 15 años va al campo, Paraná 744, pieza 9.

MUCHACHO SE OFRECE, PARA ALmacén ú otro negocio, Perú 714.

MOZO DE MOSTRADOR CAFE, SE ofrece, Juncal 2071.

MUCHACHO SE OFRECE RECIEN venido para almacén, Rioja 1288. v22

MECANICO SE OFRECE EN composturas de bicicletas. Senillosa 596, J. Fuster. v22

MUCHACHO español DE 18 años, SE ofrece para mozo de almacén, General Urquiza 2197.

MUCHACHO RECIEN VENIDO, SE ofrece, para almacén, Gallegos 3479.

MEDIO OFICIAL PELUQUERO SE ofrece para sábado, Chacabuco 316 (M. S.)

MUCHACHO PRACTICO PARA ALmacén, se ofrece, de 16 años, buenas referencias, Larrea 411.

MEDIO OFICIAL SASTRE SE OFREce para sastrería, Uspallata 2214, al lado de la Argentina, esq. Gallo.

MUCHACHO SE OFRECE PARA ALmacén ó para aprender un oficio, sabe leer y escribir, Rivadavia 3747.

MUCHACHO RECIEN VENIDO SE ofrece para peón de almacén, calle Gallegos 3275.

MAYORDOMO PARA ESTANCIA, con estudios y experiencia, se ofrece, Lima 1141. v26

MAQUINISTA LITOGRAFO COMPEtente, se ofrece, dirigirse á M. G., Uruguay 675 v21

MOZO SE OFRECE PARA CAFE, hotel ó casa particular, habla francés y con buena recomendación, Pedriel 49. v22

MAQUINISTA PRACTICO PARA cualquier máquina á vapor y competente para reparar se ofrece, Pedro Mendoza 1835, Boca. v21

MUCHACHO español, DE 15 años, se ofrece, con buenas recomendaciones, para almacén ó casa de negocio, Moreno 985. v21

MUCHACHO DE 12 años MUY práctico en las calles se ofrece para mandados de casa de comercio, Estados Unidos 352. v21

MUCHACHO español SE OFRECE para almacén, sabe leer y escribir el portugués, Antonio Manzero, Gral. Domínguez 636, Avellaneda.

MAQUINISTA FOGUISTA MECANIco excelentes certificados de molinos y aserraderos, sabe afilar sierras á mano y máquina, se ofrece, E. J. Suipacha 1235. v23

MUCHACHO español DE 15 años buena presencia se ofrece para aprendiz adelantado carpintero ó cualquier trabajo no siendo servicio doméstico, Chile 763 v23

MUCHACHO ITALIANO DE 18 años, recién venido, presentado por sus padres, ofrécese para cualquier trabajo; negocio ó casa particular, buena presencia, Sarandí 275.

MUCHACHO SE OFRECE PARA NEgocio, prefiere tienda, lee y escribe y es bien práctico é inteligente, muy bueno y sin pretensiones, tiene 11 años, Viamonte 1668.

MECANICO TORNERO AJUSTADOR, competente, diplomado y con buenos certificados, busca empleo en taller, fábrica ó garage; escribir á Brunner, Rioja 1256, dep. 21. v21

MAQUINISTA SE OFRECE ENTIENde toda clase de máquinas agrícolas, bomba y molinos y es herrero especialista para bombas Bodinton, Santa Fe 4599 P. D. v21

MAYORDOMO SEGUNDO SE OFRECE un joven extranjero, práctico en trabajo de campo, cabaña y teneduría de libros. Buenas referencias del país. Dirigirse por carta ó personalmente á A. Turner, Alsina 982. v28

MOZO DE 19 años, español, OFREcese para reparto de panadería ú otro reparto cualquiera, sabe leer y escribir y cuentas y es práctico en las calles, por carta Santa Rosalía 545, Severino Monse.

MAQUINISTA AJUSTADOR O FOguista mecánico, bien recomendado, sabe algo de fragua y reparaciones en general se ofrece sin pretensiones, ciudad ó campaña; tratar por carta ó personalmente, Enrique Maquinista, Catamarca 1132. v21

OFICIALES MEDIO SASTRES, SE ofrecen dos recién venidos, prefieren trabajar juntos, Jujuy 341.

OPERADOR DE CINEMATOGRAFOS y electricista competente, se ofrece, J. M. C. Ayacucho 736, pieza 12 v23

OPERADOR DE CINEMATOGRAFO se ofrece, con buenos certificados, por carta á "Puli" Corrientes 672. v22

OFICIAL HOJALATERO PRACTICO en aparatos de gas acetileno se ofrece para ciudad ó campaña, por carta á P. Salichs, Chacabuco 1077. v23

OFICIAL PELUQUERO MUY FORmal y competente se ofrece para encargado ó de oficial, M. L., Cevallos 972. v23

OFICIAL CARPINTERO SE OFRECE para toda clase de trabajo, también colocar puertas y ventanas, y mueblero de macizo, Viamonte 1466. v21

OJO! PELUQUERO, HOMBRE SErio se ofrece como encargado para Bahía Blanca, Córdoba ó Mercedes, sabe poner ventosas y sanguijuelas, F. P., San Luis 3844. v21

OFICIOS DIVERSOS OFRECIDOS

PEON EMBALADOR SE OFRECE, Talcahuano 843. v23

PEONES SE OFRECEN PARA TODO trabajo, Rivadavia 6524. v23

PINTO, BLANQUEO Y REFACCIOno casas, Belgrano 3551. v22

PINTURA, REFACCIONES DE albañilería, muy barato, Belgrano 1030. v22

PINTURA EMPAPELADO Y BLANqueo, Belgrano 942, dep. 13.—A. Jiménez. v22

PINTURA, BLANQUEOS Y EMPAPElados, G. Laurencena, E. Unidos 1130. v22

PLANCHADORA SE OFRECE PARA taller ó casa particular, Viamonte 1374. v22

PEON SE OFRECE, CUALQUIER trabajo, Charlone 2128, Villa Ortúzar.

PEON CARRERO DESEA COLOCARse con recomendación, Deán Funes 1699, esq. Inclán.

PINTOR SE OFRECE, OBRA Y MAterial garantido, precio módico.— J. Alvarez, 24 de Noviembre 980. v21

PINTURA GENERAL, REFACCIONES casa, presupuesto módico, S. Marino, Venezuela 2328. v21

PLANCHADORA SE OFRECE, BUEna oficiala por mes ó día, tratar Pasaje Escobar 834, Caballito. v21

PINTOR, EMPAPELADOR Y BLANqueador y albañiles, se ofrece, Cochabamba 2639, Zenobio. v21

PINTURA EN GENERAL Y BLANqueos, barato, Alvarez, Humberto I 1862. v21

PINTOR SE ENCARGA DE BLANqueos, empapelados y decoraciones, pinturería Cangallo 2386. v22

PINTO CASA PRECIO MODICO, EMpapelado, pintura, S. Giménez, San José 715. v21

PEON SE OFRECE SABIENDO MAnejar, ó galponero para la campaña, sin pretensiones, Canning 3620. v21

PINTOR EMPAPELADOR — PINTO puertas desde 1 $, empapelo piezas á 5, refacciones, rápidas y garantidas, Esteban, Larrea 1227. v23

PEON PARA CUALQUIER TRABAJO se ofrece, sabe leer y escribir y tiene quien garantice su conducta, Catamarca 1318. v23

PLANCHADOR APRENDIZ ADElantado se ofrece para taller ó fábrica, por carta á M. R., Río Bamba 1060. v21

PINTURAS Y DECORACIONES EN general, se hacen á precios reducidos, por carta J. S. P., Gral. Urquiza 1543. v21

PERSONA BIEN RECOMENDADA Y con garantía, se ofrece como empleado y cobrador sin pretensiones, por carta ó personalmente, Serrano 156, dept. 5, A. Araujo. v22

PEON MUY PRACTICO PARA cualquier trabajo, tanto para cocina como limpieza, con buenos certificados de casas conocidas, se ofrece, S. M., Lima 1256.

PERSONA FORMAL, SOLTERA, competente en administración, correspondencia y todo trabajo de escritorio, desea casa buena en ciudad ó campo, dirigirse Pasco 262. v26

PINTOR albañil, EMPAPELO Y REcuadro piezas desde 4 $, pinto frentes y patios, desde 7 $, pinta puertas, desde 1 $, Cochabamba 4030, Demetrio M. v21

QUINTERO JARDINERO O CASERO, sabe cumplir con su obligación y con buenos certificados se ofrece sabe manejar, Paseo Colón 1546.

QUINTERO SE OFRECE PARA EStancia, hombre joven, soltero y con buenas recomendaciones, ocurrir por carta ó personalmente, Paseo de Julio 1280.

REPARTIDOR JOVEN Y PRACTICO para depósito de vinos se necesita, Estados Unidos 4853.

ROSTICERO FIAMBRERO, FORMAL de 30 años, se ofrece, Broggi, Lima 922. v22

REPARTIDOR O CARRERO PRACtico, se ofrece con garantía y referencias, Mariano Acosta 425, Floresta v21

RELOJERO OFICIAL CON HERRAmientas para montar un taller se ofrece para oficial ó encargado en la capital ó campaña, referencias Alsina 976.

RACIONERO ADMINISTRADOR, italiano, recién llegado se ofrece para casa comercial ó campaña, sin pretensiones, buenos certificados y óptimas referencias, escribir Bombelli, calle Cangallo 1631. v21

SE OFRECE OFICIAL CARPINTERO, Santiago del Estero 1817. v21

SE OFRECE MEDIO OFICIAL albañil, Santiago del Estero 1817. v21

SE OFRECE MEDIO OFICIAL SAStre, Santiago del Estero 1817. v21

SE OFRECE MODISTA DE señora para taller, Cangallo 3774.

SE OFRECE UN JOVEN MEDIO oficial peluquero, Andes 886.

SE OFRECE MEDIO EMPLEADO DE tienda, Matheu 880.

SE OFRECE JOVEN PIAMONTES para peón de jardín, O'Brien 128.

SE OFRECE MEDIO OFICIAL mueblero fino, por carta Alvarez 783.

SE OFRECE QUINTERO, CIUDAD ó campaña, Loria 2136. v23

SE OFRECE OFICIAL PINTOR DE liso, Senillosa 596, F. Fuster. v22

SE OFRECE APRENDIZ RELOJERO dirigirse por carta, Valentín Alsina 1366, M. G. v22

SE OFRECE OFICIAL competente en cemento armado, tanques y pavimentos, San Juan 1517. v23

SE OFRECE APRENDIZ PELUQUEro adelantado, tratar con E. García, Belgrano 1245, pieza 10. v23

SE OFRECE PEON RECIEN VENIdo, fuerte, para cualquier trabajo, Azara 230.

SE OFRECE CHAUFFEUR PARA ciudad ó campo, dirigirse 25 de Mayo 541. v23

SE OFRECE APRENDIZ SASTRE bastante adelantado, Tramway número 1841, Flores.

SE OFRECE UN MUCHACHO DE 12 años, práctico para almacén, Cavia 60, Palermo.

SE OFRECE BUEN OFICIAL herrero, práctico en hacer herramientas, Bermejo 977.

SE OFRECE JOVEN MEDIO OFICIAL repostero y confitero, recién venido de España, Almagro 422. v21

SE OFRECE MUCHACHO español recién venido desea almacén, Herrera 751. v21

SE OFRECE SASTRE MEDIO oficial ú oficial para confección, prefiere recién venido, Canning 3629. v22

SE OFRECE CARRERO BASTANTE práctico, maneja 4 riendas, Santiago del Estero 1817. v21

SE OFRECE ESTIBADOR O MAQUInero para panadería de ciudad ó campaña, dirigirse Venezuela 836, M. S v21

SE OFRECE UN OFICIAL PLATERO también cincela, para la ciudad ó campaña, R. A. C., Defensa 329. v23

SE OFRECE UN JOVEN español, DE 18 años, para lavacopas ó portero ó cosa análoga, tratar Rioja 1452. v22

SE OFRECE MUCHACHO español, desea trabajar en almacén ó cualquier trabajo, Venezuela 452, pza. 8. v22

SE OFRECE COCHERO ITALIANO, joven, con buenas recomendaciones, sabiendo su obligación, Ayacucho 1005. v22

SE OFRECE un JOVEN español de 17 años, para almacén; dirigirse al Restaurant La Veloce, Paseo de Julio 1280.

SE OFRECE UN JOVEN español DE 23 años para una barbería; tratar por carta ó personalmente, Restaurant La Veloce, Paseo de Julio 1280.

SE OFRECE MUCHACHO DE 15 años recién venido, sabe leer y escribir, para almacén ó café, tratar Piedras 996.

SE OFRECE MUCHACHO DE 13 años, para mandados ó zapatería, por carta calle Agrelo 3773, José López.

SE OFRECE JOVEN español, SABE leer y escribir y un poco de cuentas, para cualquier trabajo, por carta á J. G., Alvarez 783. v22

Señorita PARA CAJERA O TELEFOnista, se ofrece, personalmente ó por carta, dirigirse á C. B., Beltrán 447, Flores. v22

Señor CON TARDES DISPONIBLES se ofrece para escribir á máquina ó trabajo fácil de escritorio, Escribir á R. J., Méjico 853. v23

SE OFRECE MUCHACHO DE 19 años para almacén ó mucamo, Venezuela 2958; Hipólito Blanco; con recomendaciones. v21

SE HACE A PRECIOS MODICOS cualquier trabajo en pintura, decoraciones, etc., ocurrir á A. C. P., Acevedo 2382. v22

Señora SE OFRECE CON MUCHA práctica, para atender teléfonos en casa de comercio, dirigirse por carta ó personalmente á D. F., Pasco 842. v23

OFICIOS DIVERSOS OFRECIDOS

SE NECESITAN DOS PEONES CArreros, Tucumán 1061.

Señorita PARA AYUDAR A TENEdor de libros ó escribir á máquina, con muy buena letra y ortografía, se ofrece. Por carta á Señorita B. Lavalle 1118. v22

SE OFRECE JOVEN HONRADO, práctico para limpieza de un coche y caballos en casa particular, otro idem para quintero ó bien ayudante de jardinero, tratar Paseo de Julio 588, L. V.

SE OFRECE HOMBRE DE 40 años buenos servicios, enterado en cuentas, escritura regular, desea colocarse en cualquier trabajo, dirigirse R. Rey, Pavón 3702. v21

SE OFRECEN DOS HERMANOS, el jardinero-quintero, ella lavar y planchar, con recomendación, menos para estancia, Rodríguez 120, Lomas de Zamora, F. C. S. v21

SE OFRECE MAQUINISTA MECANIco ajustador en motores de tracción portátiles y trilladoras, dirigirse por carta ó telégrafo, Iglesias, calle 18 entre 9 y 11, Lincoln (F. C. O.) v23

SE OFRECE PERSONA FORMAL práctica para regentear ó dirigir restaurant ó bar con buenas referencias, por carta á J. B. Tucumán 2046, depto. 1. v23

SE OFRECE MOZO HONRADO DE 24 años para carrero de almacén por mayor ó con chata de reparto de casa de negocio ó cochero de casa particular, ocurrir por carta Chile 1157. —P. R. v24

SE DESEA COLOCAR MOZO DE 25 años, para trabajo de cochero ó de repartidor de casa de negocio, dirigirse personalmente ó por carta, Charcas 3156, J. Rico. v23

SE OFRECE UN HOMBRE DE 45 años para sereno ó encargado de alguna obra, sabe algo de herrero y carpintero, tiene garantía y recomendación; dirección Monroe 4581, S. C. v21

SE OFRECE PARA ESTANCIA, hombre formal, enérgico y competente, dos años capataz en gran establecimiento ganadero-agrícola, mecánico, muy competente en molinos, perforaciones, motores á nafta, esquiladoras con cajón herramientas, sabe herrería y carpintería rural, buenas recomendaciones, Chacabuco 527. v22

TAPICERO SE OFRECE PARTICUlarmente en ciudad y campaña, Andes 1485. v21

TIPOGRAFO PARA cualquier TRAbajo, ciudad ó campaña, se ofrece, escribir Juan Sismondi, Santos Lugares, San Andrés. v23

UNA JOVEN CON MUY BUENA LEtra, se ofrece para ocupación en su casa, copias de contratos etc, alemán y español, escribir á E. M, 22 poste restante, correo. v22

ZAPATERO SE OFRECE PARA trabajo de hombre, cosido y clavado, se prefiere casa y comida, Tucumán 971, pieza 35.

SERVICIO DOMESTICO PEDIDO

AMA DE LECHE SE NECESITA, sueldo 120 pesos y vestidos, Junín 277.

AMA DE LECHE PARA CRIAR EN su casa se precisa en 24 de Noviembre 1368. v23

BUENA COCINERA SE PRECISA para pensión de familia, presentarse con buenas recomendaciones de 9 á 1 de la tarde, Alsina 1249, piso 1o. v21

COCINERA BUENA Y SEPA LAVAR, sueldo $ 50, Larrea 152.

COCINERA PARA COCINA LIVIAna, se precisa, Canning 3077.

COCINERA SE NECESITA, TRATAR de 9 á 12, Alberti 1245.

COCINERA SE NECESITA, ARAOZ 2791.

COCINERA SE NECESITA, LARREA 1283.

COCINERA Y OTROS QUEHACERES se necesita, Bmé. Mitre 1960.

COCINERA CON CAMA SE NECESIta, Alsina 2474. v22

COCINERA CON CAMA, SE NECESIta Alsina 2474.

COCINERA SE NECESITA, MEDRAno 16. v21

COCINERA GANANDO BUEN SUELdo, se precisa, Carlos Calvo 2476. v24

COCINERA Y MUCAMA SE PRECIsan, Talcahuano 64, temprano. v21

COCINERA DE PROFESION, PARA corta familia, se necesita, buen sueldo, Cuyo 1331. v21

COCINERA QUE SEPA SU OBLIGAción se precisa, tiene peón; Rivadavia 6715.

COCINERA PARA SERVIR A DOS personas necesito, Yapeyú 75, Almagro.

COCINERA DE PROFESION, que sepa bien su obligación se precisa, tratar Lavalle 1390.

COCINERA QUE SEPA SU OBLIGAción se necesita, con cama, Rivadavia 3352.

COCINERA SE PRECISA PARA EL campo, tratar Libertad 1357, de 8 á 12 m.

COCINERO PARA ALMACEN Y CAsa de comida, se necesita, Moreno 1700.

COCINERA PARA ADROGUE, NECEsito, de 7 á 11, Piedras 1447, Buenos Aires.

COCINERA PARA CASA DE FAMIlia, se necesita, Avenida La Plata 860.

COCINERA SE NECESITA, CON REcomendaciones, tratar Paraná 1501, almacén.

COCINERAS DE PROFESION PARA familias distinguidas necesitamos, San Martín 558.

COCINERA SE NECESITA SUIPAcha 612, piso 3o., inútil presentarse sin referencias.

COCINERA QUE SEPA COCINAR Y hacer postres, se precisa con recomendación, Libertad 818. v22

COCINERA FRANCESA O DEL país, para corta familia, buen sueldo, necesito, Garay 1616. v21

COCINERA DE PROFESION, PARA matrimonio solo, sin cama, se necesita, Carlos Calvo 3820. v21

COCINERA FORMAL SE PRECISA se prefiere italiana, para negocio, buen sueldo, Boedo 777. v21

COCINERA DE PROFESION, CON recomendación, se necesita para Temperley, tratar Caseros 1533, capital. v21

COCINERA ITALIANA, BUENA, SE necesita para el campo, cerca de la ciudad, Bustamante 475, de 8 á 11 a. m. v21

COCINERA QUE SEPA SU OBLIGAción se necesita para corta familia italiana, Araoz 2453, entre Santa Fe y Güemes. v22

COCINERA JOVEN QUE SEPA HAcer postres y helados para matrimonio, buen sueldo, argentina ó italiana, se necesita, Junín 1668.

COCINERA JOVEN, PARA UNA EStancia inglesa, corta familia, no es necesario ser buena cocinera que tiene que aprender, se necesita, tratar Royal Hotel, Corrientes 782, pieza 67, de 11.30 á 12.30.

GOBERNANTA PARA MAR DEL Plata, se prefiere francesa, para el cuidado de 2 niños, se paga buen sueldo, O'Higgins 1826, entre Pampa y Sucre, Belgrano.

LAVANDERA PARA HOTEL SE NEcesita, Callao 5. v22

LAVANDERA POR DIA, SE PRECIsa, Méjico 684.

LAVANDERA QUE SEPA planchar, se necesita por día, referencias, Callao 1032, de 1 á 3. v22

LAVANDERA Y OTROS QUEHACEres, sin cama se precisa, se le pagará buen sueldo, San Lorenzo 293.

MUCAMA JOVEN Y SERIA SE NEcesita, Belgrano 2956.

MUJER PARA TODO SERVICIO SE precisa, General Paz 1401, Belgrano

MUCHACHO DE 12 A 14 años SE necesita, Entre Ríos 879

MUCHACHA SE NECESITA, SUELdo 20 $, Guatemala 476.

MUCAMA GENERAL SE PRECISA, bien recomendada, Tacuarí 173.

MUCHACHOS SE NECESITAN, CHAcabuco 186.

MUCAMA SE NECESITA PARA servicio de adentro, Talcahuano 40.

MUCAMA GENERAL O SIRVIENTA, se necesita, sueldo 40 $, Cuyo 1322

MUCHACHO Y MUCHACHA SE NEcesita, Viamonte 2515. v22

MUCHACHA SE PRECISA DE 13 á 15 años, Carlos Pellegrini 525.

MUCHACHITO SE PRECISA PARA mandados, sueldo 12 $, Solís 967.

MUCHACHO DE 16 A 18 años, ESpañol, se precisa, San Martín 421.

MUCHACHA PARA SERVICIO DOméstico se precisa, Junín 273.

MUJER PARA TODO SERVICIO NEcesita corta familia, Larrea 1384.

MUCAMA CRIOLLA GENERAL, SE necesita, Azcuénaga 1544.

MUCHACHO PARA TODO SERVICIO, se necesita, Méjico 1515.

MUCAMA SE NECESITA, VICENTE López 260.

MUCHACHA de 15 á 16 años, SE precisa, Santa Adelaida 1118. v23

SERVICIO DOMESTICO PEDIDO

MUCHACHA SIRVIENTA SE NECEsita, Billinghurst 1147. v22

MUCAMA CON CAMA SE NECESIta, Oro 2548.

MUCHACHA DE 12 A 15 años, PARA corto servicio, precísase, Rioja 1276

MUCHACHA DE 12 A 14 años, SE necesita, Garay 351. v21

MUCHACHOS PARA LIMPIEZA, con buen sueldo, se necesitan, San Martín 558.

MUCAMA SE NECESITA, JOVEN para corta familia, buen sueldo Cuyo 3668, de 9 á 11 a. m.

MATRIMONIO BUEN COCINERO EL y ella mucama necesita "La Colonizadora Argentina" San Martín 558.

MUCHACHA SIRVIENTA JOVEN NEcesítase para matrimonio, Río IV 1211. v23

MUCHACHA QUE SEPA COCINAR, para todo servicio se necesita, sueldo 30 $, Tacuarí 20.

MUCHACHO EXTRANJERO DE 15 á 18 años para peón preciso. Venezuela 2756.

MUCHACHA 12 A 15 años NECESIta matrimonio, trato familiar, Peña 947.

MUCHACHA RECIEN VENIDA, DE 12 á 15 años para pequeños quehaceres se necesita, Callao 1450.

MUCHACHO DE 14 A 16 años SE precisa, que sea recién venido, S. Fe 2095. v22

MUCHACHA DE 14 años PARA niñera, dormir afuera, se precisa, Arenales 2052, dep. 7. v22

MUCHACHA DE 15 A 19 años SE necesita, para familia, Bmé. Mitre 1143.

MUCHACHO DE 14 A 16 años, SE necesita, para familia, San Martín 132.

MUCHACHO CON RECOMENDACIOnes, se necesita para servicio de limpieza, Corrientes 3214.

MUCHACHA SE NECESITA PARA casa de pequeño servicio, Saavedra 277.

MUCAMA PARA TODO SERVICIO, se necesita, Charcas 4176, buen sueldo. v22

MUCHACHO SE PRECISA, DE 12 A 14 años, presentado por sus padres, Independencia 2515.

MUCHACHA española DE 14 A 16 años para sirvienta se necesita, poco trabajo, Estados Unidos 768, dep. 14.

MUCHACHO PARA EL SERVICIO, se necesita, Brasil 2661, sueldo 20 pesos. v22

MUCHACHA PARA SIRVIENTA, SE necesita, sueldo 20 $, C Pellegrini 955

MUJER FORMAL NECESITO PARA lavar, planchar y otros quehaceres, Agüero 156. v22

MUCAMA EXTRANJERA SE PREcisa, para pueblo cercano, con recomendaciones, Cuyo 783, de 1 á 3 p. m.

MUCHACHA DE 12 años, SE PREcisa corto servicio, Entre Ríos 1079.

MUCHACHA DE 15 A 18 años, SE necesita, para matrimonio solo, Sud América 987, Flores. v22

MUCHACHA BUENA DE 15 A 18 años se precisa para servicio de una señora sola, Triunvirato 265.

MUCHACHA SE PRECISA PARA todo trabajo, con ó sin cama, Pueyrredón 1505. v21

MUCHACHA ASEADA SE PRECISA para matrimonio solo, Av. de Mayo 1156, 3er. piso. v21

MUCHACHA DE 14 A 16 años, PAra todo servicio, se precisa, Crámer 2218. v21

MUCHACHA de 10 á 13 años, CORTOS servicios, se necesita, Constitución 1442. v21

MUCHACHA DE 15 A 20 años PARA matrimonio solo se precisa, Alegría 386, Boca. v22

MUCHACHA DE 13 A 15 años, SE necesita, para servicio doméstico, Venezuela 2641. v21

MUCHACHA de 12 á 15 años, PARA servicio de matrimonio en Merlo, se necesita, tratar Santa Fe 913. v21

MATRIMONIO FORMAL SE NECESIta, para una quintita en Adrogué, Cuyo 1820. v21

MUCHACHA DE 14 A 15 años SE necesita para poco quehacer, Larrea 758. v21

MUCHACHA DE 10 A 12 años PARA cuidar un chico se necesita, San Carlos 3865. v21

MUCHACHA DE 11 A 14 años NEcesito para ayuda de matrimonio, buen trato, Maipú 762, comedor. v21

MUCHACHA DE 12 A 13 años SE necesita para cuidado de un niño, Ministro Brin 932, Boca. v21

MUCHACHA DE 18 A 20 años PARA cocina y otros quehaceres se necesita, Provincias Unidas 501, Caballito. v21

MUCAMA SE NECESITA, QUE ENtienda algo de costura y buenas recomendaciones, Humberto I 644. v22

MUCHACHA SE NECESITA, aunque sea recién venida, se le enseña un oficio, sueldo 20 $, Cabrera 4300. v22

MATRIMONIO FORMAL PARA EStancia, sin hijos, él quintero y ella cocinera, buen sueldo, se necesita. Defensa 855. v21

MUCHACHA JOVEN Y DECENTE, se precisa para el servicio de señora, 15 $ al mes y trato de familia, B. Mitre 2533. v21

MUCAMA FORMAL, QUE SEPA cuidar niños, sueldo 60 $, con buenas recomendaciones, se precisa, Gavilán 369, Flores. v21

MUCAMA GENERAL BIEN práctica y recomendada se necesita, Córdoba 3960, tiene que ir á Mar del Plata por 2 meses. v21

MUJER FORMAL RECIEN VENIDA ó muchacha de 15 á 20 años para matrimonio solo. Patricios 365, Bs. al Norte. v23

MUCAMA SE PRECISA PARA LA temporada en Ramos Mejía y después á la ciudad, sueldo 40 $, tratar 25 de Mayo 83.

MATRIMONIO, ELLA PARA COCINEra y lavar, él peón de quinta, se paga 70 á 80 $, según aptitudes, para Moreno F. C. O, tratar Valentín Gómez 1038, de 7 á 8 y de 10 á 12 m.

MUCHACHA DE 14 A 15 años, SE necesita para el servicio de mucama de matrimonio solo, extrangera, Paraguay 4742, entre Oro y Darragueira. v21

Niñera SE NECESITA, SANTA FE 2177. v21

Niñera QUE SEPA DE COMEDOR se precisa, B. Mitre 1630.

NECESITO SIRVIENTA FORMAL, buen sueldo, Lavalle 1169.

NECESITO MUCHACHA PREFIERO recién venida, sueldo $ 20, trato de familia, Ayacucho 1474.

NECESITO COCINERA BUENA, buen sueldo, presentarse de 1 á 3, Victoria 2367. v23

NECESITO MUJER SOLA, FORMAL, para atender negocio de dulces, Lavalle 3359.

NECESITO MUCHACHA DE 15 A 17 años, buen sueldo, recomendada, corta familia italiana, Av. La Plata 352. v21

Niñera SE NECESITA PARA ATENder criatura de un año. Inútil presentarse sin buenas referencias, Rivadavia 1461. v21

NECESITO CHICA JOVEN, presentada por sus padres, buen trato y sueldo, Universidad 770, Barracas al Norte, tranvía 18.

Niño de 12 ó 13 años, JUICIOSO E INteligente necesita comerciante para pequeños servicios en su casa y en el escritorio, ocurrir por la mañana á Garay 531. v21

OJO, 60 $ DE SUELDO, CORTA FAmilia necesita sirvienta de confianza, Serrano 2243. v22

PEON DE COCINA SE PRECISA sueldo 30 $, Rivadavia 6715.

PEON DE COCINA PRACTICO SE precisa, Cochabamba 786.

PEON PRACTICO DE COCINA, SE precisa, Rivadavia 8706. v21

PRECISO PEON DE COCINA, ADElantado, Bella Vista y Triunvirato, La Madrugada. v21

PEON DE COCINA PARA RESTAUrant práctico se precisa, Cabildo 2349, Belgrano.

PARA CORTA FAMILIA, COCINA sencilla, se precisa cocinera aseada con buenos informes, que lave y planche liso, la cocina á gas, sueldo 40 $, Rivadavia 7888. v21

PIEZAS, UNA GRANDE DE MADEra, otra chica y cocinita independiente en casa-quinta, doy gratis á matrimonio ó corta familia, bien recomendados, para limpieza de patios y jardín, Santa Fe 5327. v22

SIRVIENTA QUE SEPA DE COCINA se precisa, P. Mendoza 1553. v23

SE NECESITA SIRVIENTA PARA cuidar un chico, Güemes 4270.

SE NECESITA SIRVIENTA QUE SEpa de cocina, Piedras 711.

SIRVIENTA QUE SEPA COCINAR se necesita, Paraná 1156. v23

SIRVIENTA PARA TODO TRABAJO, sin cama preciso, Belgrano 510.

SIRVIENTA FORMAL, CON O SIN cama se necesita, Chile 1848. v23

SERVICIO DOMESTICO PEDIDO

SIRVIENTA SE NECESITA ALSINA 1458, dep. al fondo. v23

SIRVIENTA MUJER FORMAL SE necesita, Méjico 666.

SE NECESITA MUCHACHO PARA peón de cocina, Santa Fe 4431/37.

SE NECESITA SIRVIENTA PARA todo trabajo, Lavalle 1589. v23

SIRVIENTA SE PRECISA PARA LA cocina y lavar, Corrientes 3829.

SIRVIENTA PARA CORTA FAMILIA se precisa, French 2316. v23

SIRVIENTA SE NECESITA QUE NO sea recién llegada, Cevallos 646.

SE NECESITA MUCAMA PARA CASA de pensión, Rivadavia 972.

SE NECESITA UNA SIRVIENTA, Rincón 932.

SIRVIENTA QUE SEPA LAVAR SE precisa, S. del Estero 371.

SIRVIENTA SIN CAMA SE NECESIta, Almagro 819. v23

SIRVIENTA FORMAL SE NECESITA Vieytes 1226. v23

SIRVIENTA JOVEN, ASEADA, SE necesita, E. Unidos 763. v22

Señora O señorita PARA compañía y costura, necesitan Córdoba 2856.

SIRVIENTA SERIA SE NECESITA, Canning 3077.

SE PRECISA UN PEON PARA LA limpieza, Callao 326, altos.

SIRVIENTA SE NECESITA, LOYOLA 68, sueldo 40 $.

SIRVIENTA QUE SEPA COCINAR se necesita, Suipacha 878.

SIRVIENTA NECESITO, PARA TODO servicio, Santa Fe 2570. v23

SIRVIENTA SE PRECISA, EN CASA de familia, Av. de Mayo 776.

SE PRECISA MUCHACHA, VIAMONte 1756. v22

SIRVIENTA SE NECESITA, QUE ENtienda algo de cocina, Loyola 150.

SIRVIENTA SE NECESITA, CORTA familia, Larrea 1283.

SIRVIENTA NECESITO, B. DE IRIgoyen 111.

SE NECESITA SIRVIENTA, PROVINcias Unidas 2219, Flores. v22

SE NECESITA SIRVIENTA PARA campo. San Juan 1865, de tarde.

SIRVIENTA SE NECESITA, SANTA Adelaida 723, Barracas al Norte.

SIRVIENTA SE NECESITA, VICENte López 260, buen sueldo.

SIRVIENTA PARA DOS PERSONAS, se necesita, Andes 1578.

SIRVIENTA SE NECESITA, RAMON L. Falcón 1651, Flores. v22

SIRVIENTA QUE SEPA COCINAR, para almacén se necesita, Peña 200.

SIRVIENTA SE PRECISA, CON CAma, Loria 656. v22

SIRVIENTA PARA TODO TRABAJO, se necesita, Santa Fe 3980. v22

SIRVIENTA SIN CAMA, PARA TODO trabajo, preciso, Bmé. Mitre 4306.

SE NECESITA SIRVIENTA, QUE SEpa cocinar, Rivadavia 2750. v22

SIRVIENTA SE NECESITA PARA todo trabajo, Alsina 730, dep. 7.

SE NECESITA SIRVIENTA PARA matrimonio, Arenales 1239, dep. 15.

SIRVIENTA SE NECESITA, SUELDO 30 á 35 pesos, Oro 2730. v21

SIRVIENTA DE 14 A 16 años, SE precisa, Pedernera 598. v21

SE PRECISA niñera FRANCESA buen sueldo, Belgrano 3028. v21

SIRVIENTA SE NECESITA DE 15 A 18 años, Estados Unidos 2254. v21

SE NECESITA SIRVIENTA PARA todo trabajo, Rincón 631. v22

SE PRECISA COCINERA, PARA CORta familia, Belgrano 2181. v22

SIRVIENTA SE NECESITA, ALVArez 2666. v21

SE NECESITA SIRVIENTA, BUEN sueldo, Maza 258. v21

SE DESEA LAVANDERA, COLEGIAles, Conesa 859. v21

SIRVIENTA SE NECESITA, SALGUEro 761 á una cuadra de Corrientes. v21

SIRVIENTA SE NECESITA, PARA matrimonio solo, Sadi Carnot 478. v21

SIRVIENTA SE NECESITA, PARA matrimonio solo, Canning 1464. v21

SE NECESITA SIRVIENTA PARA todo trabajo, Pueyrredón 975. v21

SE PRECISA SIRVIENTA, PARA matrimonio solo, Pueyrredón 2135. v22

SIRVIENTA QUE SEPA COCINAR Y niñera, se precisa, Cochabamba 443. v21

SIRVIENTA FORMAL QUE SEPA cocinar, se precisa, C. Pellegrini 1139. v22

SE NECESITA COCINERA QUE SEPA su obligación, Bompland 2252. v21

SE NECESITA SIRVIENTA, SE PREfiere recién venida, Güemes 3620. v21

SE NECESITA SIRVIENTA PARA Ramos Mejía, Almacén Hiriart. v21

SE NECESITA MUCHACHA, PARA los quehaceres de la casa, Alsina 1777. v21

SE PRECISA SIRVIENTA QUE ENtienda algo de cocina, Jujuy 1221. v22

SE DESEA UNA MUCHACHA DE 10 á 14 años, Esteco 1966, Belgrano. v22

SIRVIENTA SE NECESITA PARA matrimonio sin hijos, Carril 21. v22

SE PRECISA SIRVIENTA, SUELDO $ 40, Lanús, F. C. Sud, Ayohuma 491.

SIRVIENTA PARA MATRIMONIO solo, se prefiere argentina, necesito, Charcas 876.

SIRVIENTA NECESITASE, TODO trabajo, corta familia, Piedras 594, 2o. derecha.

SIRVIENTA JOVEN SE NECESITA, se pagará buen sueldo, poco quehacer dep. H., Rivadavia 1569.

SIRVIENTA PARA MATRIMONIO, se necesita, para todo servicio, Solís 275.

SIRVIENTA PARA TODO TRABAJO, que entienda de cocina, se necesita para matrimonio solo, Charcas 2874.

SIRVIENTA QUE ENTIENDA DE cocina se necesita, sueldo 35 $, San Juan 3094.

SIRVIENTA PARA MATRIMONIO solo se necesita, que entienda algo de cocina, Almagro 1033.

SE NECESITA SIRVIENTA PARA todo servicio, poca familia, sueldo 35 $ á 40, Alvarez 2333.

SIRVIENTA PARA CASA CORTA familia, necesito, buen trato, Córdoba 3316. v22

SIRVIENTA PARA LA COCINA Y para otros trabajos se necesita, sin cama, Guise 317.

SIRVIENTA SE NECESITA QUE entienda un poco de cocina, Piedras 445.

SIRVIENTA SE NECESITA PARA casa de pensión, Victoria 430, 1er. piso, dep. 20.

SE NECESITA MUCHACHA RECAmendada para todo trabajo, familia corta, Bolívar 373, dept. 3, letra B.

SIRVIENTA PARA TODO SERVICIO de corta familia se necesita, Bermejo 641.

SIRVIENTA SE NECESITA PARA el servicio de corta familia, Belgrano 1787, dep. 4.

SIRVIENTA NECESITO PARA TODO trabajo, que sepa algo de cocina, corta familia, Piedras 834. v23

SIRVIENTA JOVEN Y DE CONFIANza se necesita que entienda de cocina, Isabel la Católica 110.

SIRVIENTA NECESITO, POCO TRAbajo de matrimonio, buen sueldo, San José 920.

SIRVIENTA QUE ENTIENDA DE cocina, buen sueldo, se necesita, Andes 1669.

SE NECESITA SIRVIENTA PARA matrimonio sin hijos, que no tenga pretensiones, Luca 1683.

SIRVIENTA SE NECESITA PARA todo servicio menos cocina, Laprida 1164. v22

SE NECESITA SIRVIENTA PARA TOdo trabajo doméstico menos cocina; Hotel Slava, de 9 á 12, señor Ramis.

SE NECESITA SIRVIENTA PARA muy corta familia, se prefiere italiana, Agüero 486.

SIRVIENTA PARA CORTA FAMILIA se necesita, 80 $ al mes, Medrano 948.

SIRVIENTA QUE ENTIENDA DE cocina para Temperley; se necesita, buen sueldo, Tacuarí 761, dep. 27.

SIRVIENTA FORMAL PARA MAtrimonio solo, con buenos informes se precisa, Maipú 1270, 2o. piso.

SE NECESITA SIRVIENTA EN Adrogué, todo servicio, tratar Defensa 829.

SIRVIENTA SIN CAMA, PARA EL servicio de señora sola, se necesita, Andes 1052.

SIRVIENTA PARA TODO TRABAJO, menos cocina, se precisa, Juncal 1180.

SE NECESITA señora PARA ARREglar ropa y planchar, 2 días por semana, Santa Fe 1375.

SERVICIO DOMESTICO PEDIDO

SE NECESITA SIRVIENTA JOVEN para todo trabajo, Darragueira 2355, Palermo. v23

SIRVIENTA JOVEN PRECISA CORta familia, que entienda de cocina, Las Heras 323.

SIRVIENTA CRIOLLA O ITALIANA, para todo trabajo, señora sola, se necesita, Ombú 284.

SE PRECISA UN MOZO DE 15 A 20 años, recién venido, Paraguay número 5400 esquina Carranza. v23

SIRVIENTA SE NECESITA, ocurrir á señora Gerrington, Campichuelo 112, Caballito.

SIRVIENTA DE 14 A 15 años se necesita en casa de corta familia, calle Pichincha 770.

SE PRECISA UNA MUCHACHA PAra corta familia, casa y comida, buen trato, Rivadavia 7028.

SIRVIENTA DE 12 A 20 años, SE necesita, para matrimonio, Paraguay 390.

SE PRECISA UNA BUENA LAVANdera para restaurant, Carabelas 31.

SIRVIENTA QUE SEPA COCINAR se necesita para corta familia, Güemes 3560.

SE NECESITA UNA MUJER PARA trabajos domésticos, unas horas por la mañana, Pozos 772.

SE PRECISA SIRVIENTA PARA todo servicio sueldo 40 $, Conde 757 (Colegiales). v23

SIRVIENTA CON CAMA SE NECEsita, Canning 3027, plaza Las Heras.

SIRVIENTA SE NECESITA PARA medio día de trabajo, Venezuela 1617.

SIRVIENTA PARA CORTA FAMIlia, sin chicos, se necesita, Andes 239.

SE NECESITA SIRVIENTA CORTA familia, Lambaré 983, dos pasos Corrientes. v21

SIRVIENTA QUE ENTIENDA de cocina, se precisa, con cama, Pozos 866. v21

SIRVIENTA PARA CORTA FAMILIA trabajo liviano, se necesita en Merlo F. C. O., farmacia única. v22

SE NECESITA MUCHACHA PARA ayudar á los quehaceres de casa sin cama, Bolívar 857. v22

SIRVIENTA Y MUCHACHA SE NEcesitan, buen sueldo, Amenábar 3214, Belgrano. v21

SIRVIENTA PARA TODO SERVICIO se necesita para corta familia, Independencia 3129. v22

SIRVIENTA JOVEN, PARA CORTA familia, se necesita, con recomendación, Independencia 1520. v21

SIRVIENTA PARA MATRIMONIO, para todo trabajo, se precisa, Olleros 2919. v22

SIRVIENTA NECESITASE, recomendada, para matrimonio solo, Olaguer 2439, Belgrano. v22

SIRVIENTA QUE SEPA LOS QUEHAceres de la casa, se precisa, Maza 770. v21

SIRVIENTA SE NECESITA, PARA ayudar á los quehaceres de la casa, Pichincha 189. v21

SE NECESITA SIRVIENTA PARA todo servicio, que entienda un poco de cocina, Rivadavia 7087. v21

SE NECESITA señora FORMAL PARA compañía, tratar calle Vírgenes 414, Villa Crespo. v21

SE NECESITA MUCHACHA ITALIAna, con buenas recomendaciones, calle Echeverría 2200, Belgrano. v21

SIRVIENTA PRECISO PARA TODO trabajo, corta familia, Triunvirato 455. v21

SE NECESITA SIRVIENTA PARA todo trabajo, para ir al campo, estación Olivos, tratar Florida 402. v21

SIRVIENTA española, MUJER SOLA, necesito para un pueblo de campo, urgente, Universidad 1230, Barracas. v22

SIRVIENTA PARA MATRIMONIO SE necesita, inútil presentarse sin recomendación, Garay 2388, dep. 8. v21

SIRVIENTA QUE SEPA COCINAR se necesita para corta familia, sueldo 60 pesos, ocurrir Cerrito 641, después de las 9 a. m.

SIRVIENTA JOVEN NECESITO PAra todo servicio en casa chica, doy preferencia á recién llegada, Venezuela 2383.

SIRVIENTA QUE ENTIENDA ALGO de cocina y aseada, se le pagará buen sueldo, se precisa, Entre Ríos 488.

SE PRECISA MUCHACHA 14 A 16 años para ayudar á los quehaceres de corta familia, buen trato, Federico Lacroze 2056, altura de Cabildo. v23

SIRVIENTA QUE SEPA COCINAR Y para todo servicio, se necesita, Esmeralda 865, dep. 4, familia de dos personas. v22

SE PRECISA señora PARA COCInar á medio día y la noche, quedando libre el resto del día, Charcas 3702. v23

SE NECESITA SIRVIENTA DE 40 O más años, una señora formal para el campo, tratar Pueyrredón 19, de 4 á 5 p. m. v22

SIRVIENTA CON CAMA, PARA COcina liviana, planchar liso y pequeños servicios se necesita, hay otro servicio, sueldo 40 $, Laprida 778. v22

SE NECESITA LAVANDERA PLANchadora que sepa repasar ropa, con cama, inútil presentarse sin buenas recomendaciones, Chile 832.

SIRVIENTA JOVEN NECESITO QUE entienda de cocina y para todos quehaceres, presentarse Alsina 1781, de 9 á 12 m., sueldo 40 á 45 pesos.

SIRVIENTA QUE SEPA COCINAR, se necesita para matrimonio solo, buen sueldo, B. Mitre 2628, dep. 8, de 8 á 2.

SE PRECISA MUCHACHA de 14 á 15 años, para matrimonio, Humboldt 2529, dep. 20, Palermo, se paga el tranvía. v22

SIRVIENTA SE PRECISA QUE sea buena, para todo trabajo de corta familia, con cama, se paga bien, Saavedra 1188.

SIRVIENTA PARA TODO SERVICIO y que entienda de cocina, para poca familia se precisa, con cama, buen sueldo, Entre Ríos 1695. v22

SE NECESITA SIRVIENTA PARA todo trabajo, que sepa cocinar, con recomendaciones, Charcas 2109, de 10 á 12 m. v21

SIRVIENTA FORMAL NECESITA matrimonio solo para todo trabajo, que entienda de cocina, buen sueldo, Pringles 331, altos. v21

SIRVIENTA QUE SEPA COCINAR, para corta familia, aunque tenga hija de 12 ó 13 años, se necesita, librería Boedo 735. v21

SE NECESITA señora FORMAL PARA todo trabajo, que sepa cocinar, es inútil presentarse si no sabe su obligación, sueldo 40 $, Caballito 550. v23

SIRVIENTA QUE ENTIENDA DE cocina, con buenos certificados se necesita en Lanús, F. C. S., por informes dirigirse escritorio del Sr. Benito Marini, Vilcapugio 896. v23

SE NECESITA MUCHACHA DECENte, de 15 á 17 años, para la ciudad ó campo, como niñera, solamente para cuidar bebé de 7 meses, ocurrir Amenábar 2332, Belgrano. v22

Señora FORMAL PARA TODO SERvicio, se necesita en casa de matrimonio sin hijos, se paga buen sueldo, inútil presentarse sin buenas recomendaciones, Campana 425, Flores. v23

SIRVIENTA O MUCHACHA PRECIsase hoy mismo, para casa de matrimonio, buen sueldo, poco trabajo, tratar Ramón L. Falcón 3600, esquina Baradero, Flores, págase tranvía.

SIRVIENTA PRACTICA Y FORMAL de buen carácter, para todo servicio de señora se necesita, buen sueldo, inútil si no es de confianza, Larrea 434, departamento 15.

SERVICIO DOMESTICO OFRECIDO

AMA DE LECHE SE OFRECE PARA criar en casa, Bermejo 1178. v21

AMA CON LECHE DE 3 DIAS, SIN chico, se ofrece, Castro Barros 83. v21

AMA DE LECHE SE OFRECE PARA criar en su casa, Bustamante 1545. v23

AMA de LECHE JOVEN PRIMERIza, fresca y abundante, se ofrece, Defensa 913.

AMA ALEMANA CON LECHE DE 14 días, se ofrece para casa del niño, A. A., O'Higgins 2876, Núñez. v23

AMA ITALIANA SE OFRECE, TRES veces al día ó criar afuera, San José 1837.

AMA DE LECHE SE OFRECE PARA criar un niño en casa, Piedras número 1268, pieza 88. v23

AMA DE LECHE SE OFRECE, CAlle 3 de Febrero 1157, San Fernando. v23

AMA VASCA CON LECHE ABUNdante y buena se ofrece para criar en casa del niño, Pasco 1334. v23

AMA DE 19 años, LECHE BUENA abundante de 11 días, se ofrece, calle Arrotea 151. v22

AMA DE LECHE DE 15 DIAS CON certificado médico, se ofrece, Belgrano 4218.

SERVICIO DOMESTICO OFRECIDO

AMA DE LECHE PRIMERIZA, ITAliana joven, se ofrece, Bustamante 786. v22

AMA DE LECHE, JOVEN VIUDA, se ofrece á familia decente, Rivadavia 6524. v23

AMA VASCA SE OFRECE, CON LEche abundante y fresca, para criar en su casa, Garay 2509. v21

AMA JOVEN SE OFRECE, LECHE fresca y abundante, General Guido 165. v21

AMA DE LECHE SE OFRECE PARA criar un niño en su casa, Cevallos 1266, pieza 15. v21

AMA CON LECHE DE SEIS MESES, se ofrece, buena presencia, Estados Unidos 2848. v21

AMA PRIMERIZA CON LECHE abundante, se ofrece para criar en su casa, Terrero 168, Flores. v21

AMA CON LECHE FRESCA Y ABUNdante de 5 meses, se ofrece para criar en su casa, sueldo 25 pesos, Laguna 1309, Floresta. v21

AMA española SE OFRECE, LECHE de 4 meses, tiene certificado de buena conducta, buena leche y abundante, Chile 303. v23

AMA CON LECHE ABUNDANTE DE un mes, buena presencia, desea colocarse con familia distinguida, Cabello 980, Palermo. v21

AMA CON LECHE FRESCA SE ofrece para dar el pecho por mes ó criar en su casa, no tiene el suyo, tratar Rawson 251. v22

AMA DE LECHE española, RECIEN venida, buena, se ofrece para criar en su casa, no tiene chico, presentarse personalmente ó por carta, Patagones 2200, matrimonio solo. v22

AMA SE OFRECE, PRIMERIZA, leche de dos meses, para dar unas horas por día en casa del niño, dirigirse solamente por carta, Sr. Ferraris, Cevallos 539. v21

COCINERO GENOVES PARA CASA de negocio se ofrece, Pozos 656.

COCINERA SE OFRECE PARA corta familia, Carlos Calvo 3328. v22

COCINERA SE OFRECE PARAGUAY 1453, pieza 41.

COCINERA PARA CORTA FAMILIA se ofrece, Entre Ríos 1001.

COCINERA O MUCAMA FORMAL se ofrece, P. Colón 225, pieza 6.

COCINERA SE OFRECE ARGENTIna, buenos informes, Alsina 1675.

COCINERA SE OFRECE PARA COcina sencilla, San Juan 444. v22

COCINERA COMPETENTE SE ofrece sin ó con cama, Chacabuco 775.

COCINERA SE OFRECE, RECOMENdada, Defensa 915.

COCINERA, MUCAMA O niñera, española, se ofrecen, Alsina 920. v21

COCINERA Y MUCAMA SE OFRECEN Corrientes 2838. v21

COCINERA SE OFRECE, BUENOS informes, Lima 331, dept. 5. v21

COCINERA española SE OFRECE, Almagro 790. v21

COCINERA PRACTICA Y BUENA, recomendada, se ofrece, Charcas 1679. v21

COCINERA SE OFRECE PARA COcina sencilla, Carlos Calvo 780. v21

COCINERO SE OFRECE PARA FONda ó almacén, Billinghurst 333. v22

COCINERA española SE OFRECE, $ 50, San Lorenzo 324, recomendada. v23

COCINERA PIAMONTESA SE OFREce, sabe cumplir con su obligación, Matheu 185.

COCINERA ARGENTINA SE OFREce, sin cama, Rodríguez Peña 651, A. M. W.

COCINERA OFRECE PARA MATRImonio solo, sabe su obligación, B. de Irigoyen 1354, pieza 1. v22

COCINERA O SIRVIENTA SE ofrece para ciudad ó campo, Cevallos 765.

COCINERA señora FORMAL se ofrece para 2 ó 3 personas mayores, sabe su obligación, Cochabamba 1735.

COCINERA SE OFRECE, señora formal, para matrimonio solo, Billinghurst 338. v22

COCINERA Y REPOSTERA RECOmendada, se ofrece para ciudad ó campo, Moreno 908.

COCINERO SE OFRECE, español, para almacén ó casa particular, Humberto I 829. v22

COCINERA SE OFRECE PARA DORmir en su casa, cocina sencilla, Formosa 625, Caballito. v23

COCINERA ARGENTINA SE OFREce que sabe su obligación, Misiones 43, pieza 3.

COCINERO FRANCES, JEFE, SE ofrece para casa familia, Moreno 2673. v22

COCINERO SE OFRECE, CIUDAD O campo, pero no muy lejos, Rioja 1095. v22

COCINERA Y OTROS QUEHACERES sin cama se ofrece, Humberto I 1247. v21

COCINERA SE OFRECE, RECOMENdada, italiana, Moldes 2408, Belgrano. v21

COCINERAS SE OFRECEN, PARA cocina sencilla, para matrimonio ó poca familia, Junín 1434. v21

COCINERA se OFRECE CON una NEnita de 8 meses, argentina, Piedras 1370. v21

COCINERO español SE OFRECE para fonda, sabe bien su obligación, tratar Chile 302. v23

COCINERA QUE SABE COSER Y planchar se ofrece, Moreno 59, pieza 87. v21

COCINERA española SE ofrece PAra corta familia, tratar Defensa 776. v22

COCINERA SERIA SE OFRECE, ESpañola, sueldo 50 á 55 $, Estados Unidos 237. v22

COCINERA española FORMAL, SE ofrece, Blandenges 1978, Belgrano. v21

COCINERA VASCO-NAVARRA, SABE su obligación, se ofrece, Tucumán 280. v21

COCINERA SOLA, ITALIANA, desea colocarse en casa de corta familia, Brasil 1621. v21

COCINERA SE OFRECE PARA CORta familia, cocina sencilla, Santa Fe 1675. v22

COCINERA EXTRANJERA SE ofrece, tiene buenos informes, formal, ciudad ó campo, de 50 á 60 $, Riglos 813. v21

COCINERA FORMAL Y CON BUEnos informes se ofrece con cama, para casa de familia, Estados Unidos 962.

COCINERA VASCA QUE SABE CUMplir con su obligación, con cama se ofrece; no va al campo. Sueldo 60 $, Independencia 1534.

COCINERA DE PROFESION SE ofrece y un hijo de 17 años, para cocinero de peones, van al campo, Serrano 1291.

COCINERA PARA COCINA SENCIlla y mucama, se ofrecen, desean colocarse juntas, para corta familia, muchachas jóvenes, Méjico 881.

COCINERO DE PROFESION SE ofrece para bar ú hotel, ciudad campaña, por carta Rivadavia 717, á J. S. v21

COCINERA ITALIANA SE OFRECE, sin cama, en casa de familia distinguida, sabe su obligación, Canova L. Junín 942. v22

COCINERAS, MADRE E HIJA, ITAlianas, saben cocina italiana y francesa se ofrecen, calle Holmberg 2546, Villa Urquiza, tranvía 96, deja á 2 cuadras, bajar en Monroe. v21

COCINERA FORMAL QUE SABE SU obligación se ofrece, desea colocación de Caballito á Floresta, dirigirse por carta ó personalmente á D. A., Avelino Díaz 2115 (Flores). v21

COCINERA DE PROFESION, SE ofrece y mucama de comedor, españolas, jóvenes y de buena presencia, serias y aseadas, con recomendaciones, para corta familia, Pichincha 1380.

COCINERA SE OFRECE, ARGENTIna, para cocina sencilla, ayuda en los quehaceres, muy aseada, para matrimonio ó corta familia, tratar todo el día, recomendada, Sáenz Peña 630.

DOS SIRVIENTAS, MUCAMA Y COcinera, toledanas, se ofrecen, Nicaragua 839. v23

DOS HERMANAS, MUCAMA Y COcinera se ofrecen; van al campo por temporada, muy buena recomendación, Corrientes 3421. v21

DESEA COLOCARSE MATRIMONIO formal español, de 25 años cada uno, con una nena de dos años, él sabe contabilidad, leer y escribir correctamente, es agricultor y sirve para peón de cualquier trabajo, tiene buenos informes y ella para lavandera y otros trabajos de casa ó campo, ocurrir Culpina 1183.—Silvestre Andrés. v21

EN CASA DE FAMILIA DECENTE, sin chicos, se desean tomar uno ó dos niños de corta edad, se les enseña las primeras letras, Caseros 3432. v21

HOMBRE FORMAL CON BUENOS informes ofrécese de portero para casa de departamentos, sabe un poco de carpintero y de albañil, por carta ó en persona, Gral. Hornos 1280, dep. 6. Antonio Iglesias.

HOMBRE JOVEN, FORMAL, con buenos documentos, se ofrece para portero, mucamo, peón de botica, Cochabamba 4385. v23

HOMBRE SERIO, SE OFRECE PARA portero y ayudante cocina, práctico, con recomendaciones, Santiago del Estero 148.

HOMBRE FORMAL DE 40 años, español, sabiendo algo de contabilidad se ofrece para portero, mucamo de casa particular con recomendaciones; tratar por carta ó personalmente, Caseros 351, p. 21.

JOVEN de 19 años, SE OFRECE PAra limpieza de patio y mandados, con buenos informes, Peña 524. v22

JOVEN ITALIANO BUSCA TRABAJO de mozo de comedor ó mucamo de familia, sin pretensiones, Alsina 3202.

JOVEN SE OFRECE PARA COCINA sencilla, dirigirse Paraguay 856, altos, D. Alvarez.

JOVEN SE OFRECE, DE 16 años, SAbe leer, desea colocarse en cualquier trabajo doméstico, Caseros 3249.

JOVEN española SE OFRECE PARA servicio de corta familia ó para todo menos cocina, Cuyo 4509. v22

JOVEN SE OFRECE PARA niñera O mucama, Canning 3282, con buenas recomendaciones. v21

JOVEN español DE 18 años SE ofrece para cualquier trabajo, calle Lynch 541, Parque de los Patricios, Jesús Rodríguez. v22

LAVANDERA SE OFRECE POR DIA ó por mes, Maipú 582, S. R. v22

LAVANDERA PLANCHADORA de fino se ofrece, argentina, para familia, C. Calvo 1932.

LAVADO Y PLANCHADO, ESMERO y puntualidad, María Debien, Venezuela 1292. v23

LAVANDERA PLANCHADORA, SE ofrece por mes, recomendada, Sáenz Peña 630.

LAVANDERA JOVEN SE OFRECE para hotel ó restaurant ó casa de pensión, con cama, Arenales 1178. v23

LAVANDERA Y planchadora DESEA ropa para planchar en su casa, con toda perfección, Gallo 2225. v22

LAVANDERA Y PLANCHADORA SE ofrece para casa de familia ó para hotel, tiene recomendaciones, Tacuarí 1036. v21

LA COLONIZADORA ARGENTINA ofrece á las familias toda clase de servicio doméstico honesto San Martín 558, U. T. 4410, Avenida.

MUCHACHO SE OFRECE PARA cualquier trabajo, Defensa 805.

MUCAMA SE OFRECE, SABE SU obligación, ó niñera, Victoria 2622

MUCAMA O niñera SE OFRECE, calle San Martín 1086.

MUCHACHA SE OFRECE PARA todo trabajo, Charcas 4514.

MUCAMA SE OFRECE, DEFENSA 821.

MUCAMA SE OFRECE, FLORIDA 222.

MUCAMA CON RECOMENDACIONES se ofrece, Independencia 1629.

MUCAMA JOVEN SE OFRECE CON buenos informes, Cochabamba 941.

MOZO JOVEN, SE OFRECE PARA todo trabajo, Lima 664.

MUCAMO RECOMENDADO, SE ofrece, Victoria 1284.

MUCAMA SE OFRECE PARA CORTA familia, Chile 864, pieza 34.

MUCAMO SE OFRECE CON BUENAS recomendaciones, Río Bamba 1039.

MUCHACHA SE OFRECE PARA trabajo liviano, Charcas 1131.

MUCAMA RECOMENDADA SE ofrece, E. Unidos 2219. v22

MUCAMA SE OFRECE PARA CASA particular, Pringles 879. v22

MUCAMA O SIRVIENTA, SE OFREce, Brasil 1754.

MUCHACHA DE 12 años, SE OFREce, Tres Esquinas 89.

MUCAMA O SIRVIENTA SE OFREce, Buen Orden 1354. v21

MUCAMA SE OFRECE PARA adentro, Andes 1789, pieza 25. v21

MUCAMA GENERAL SE OFRECE, Cuyo 1488.

MUCAMA SE OFRECE, SAENZ PEña 1454. v21

MUCAMA SE OFRECE, ORO 2221. v21

MUCAMA O SIRVIENTA SE OFRECE recomendada, P. Colón 1600, p. 5. v21

MUCAMA SE OFRECE PARA CORta familia, Defensa 1066, dept. 10. v32

MUCAMA O niñera SE OFRECE, con buena recomendación, Roseti 260. v22

MUCAMA CON BUENOS INFORMES, se ofrece, para afuera, Paraná 178. v22

MUCHACHA SE OFRECE PARA mucama ó niñera, Libertad 1038. v22

MUCAMA española SE OFRECE con buenas recomendaciones, tratar Carlos Calvo 2000.

MUCAMA VASCA, CON RECOMENdaciones, sabe coser á máquina y á mano, Belgrano 1343.

MUCHACHA SERIA SE OFRECE para el servicio matrimonio sin niños, Rosetti 360, Chacarita. v22

MUCHACHA RECIEN LLEGADA, para corta familia se ofrece, Chile 350.

MUCHACHA RECIEN VENIDA, SE ofrece para mucamo, Gallegos 3475.

MUJER FORMAL, española SE ofrece para cocina sencilla, hotel Once Septiembre, Rivadavia 2874, pieza 30.

MUCAMA Y MUCHACHA SE OFREcen juntas, para corta familia, calle Chile 1559.

MUCAMA O niñera SE OFRECE, con buenas recomendaciones, Cevallos 245. v22

MUCAMA PARA FAMILIA EXTRANjera ofrécese, buenas recomendaciones, Victoria 1415.

MUCAMO PARA COMEDOR Y LIMpieza, con recomendaciones se ofrece, Solís 1031, pieza 17. v22

MUCAMA JOVEN CON MUY BUEnas recomendaciones, se ofrece, Belgrano 3386.

MUCHACHO RECIEN VENIDO DE 14 años, se ofrece para limpieza y mandados, Cuyo 1488.

MUCAMO SE OFRECE CON RECOmendaciones para ciudad ó campo cercano, Junín 1275.

MUCHACHO DE 17 años, SE OFREce para cualquier trabajo, Bolívar 880.

MUCAMA O SIRVIENTA PARA MAtrimonio solo se ofrece, entiende algo de cocina, Cochabamba 941.

MUCAMO DE COMEDOR SE OFRECE con buenas referencias, Esmeralda 862.

MUCAMA SE OFRECE PARA CASA de familia, buenas recomendaciones, Charcas 4070. v22

MUCAMA SE OFRECE SIN CAMA O lavandera, para lavar y planchar, en casa de familia, Alsina 2071.

MUCAMA SE OFRECE, PRACTICA para ciudad ó pueblo cercano, Azcuénaga 1853. v22

MUCHACHO DE 10 A 11 años, SE ofrece, sin sueldo, darle un poco de colegio, Caseros 1733.

MUCHACHAS SE OFRECEN 2, DE 14 á 15 años, para corta familia, Solís 1712.

MUCHACHO DE 12 A 13 años, SE ofrece para limpieza y otros quehaceres, Caseros 1733.

MUCAMA SE OFRECE CON BUENAS recomendaciones, Carlos Pellegrini núm. 46.

MUCAMA PARA ADENTRO, SE ofrece práctica, Mar del Plata ó ciudad, San Mateo 40 (Palermo) v22

MUCHACHO SE OFRECE RECIEN venido de España para cualquier trabajo, tratar Chile 2181. v22

MUCAMA DE ADENTRO O GENEral se ofrece recomendada, Viamonte 1874. v22

MUCAMA señora JOVEN Y FORMAL se ofrece bien recomendada, calle Humberto 2755, dept. 14. v23

MUCAMA Y SIRVIENTA SE OFREce, con buena recomendación, Moreno 641.

MATRIMONIO PARA TODO SERVIcio y negocio, se ofrece, sin pretensiones, Rivadavia 6524. v23

MUCHACHA española DE 18 años, para niñera ó mucama se ofrece, Humberto 1o. 442.

MUCAMA O niñera, JOVEN, ITALIAna piamontesa recién llegada, se ofrece, Suárez 1808, Barracas. v22

MUCHACHO DE 14 años, SE OFREce para cualquier trabajo, con recomendaciones, Estados Unidos 2901.

MUCAMA DE COMEDOR O ADENtro, con buenas recomendaciones se ofrece, Piedras 1268, pieza 55.

MUCAMA JOVEN SE OFRECE PAra todo trabajo de corta familia, Sulpacha 1386, pieza 1. v21

MUCHACHO SE OFRECE CON BUEnas recomendaciones, para cualquier trabajo, Perú 1423, pieza 1. v21

MUCAMO COMPETENTE CON FRAC y buenas recomendaciones se ofrece, Tucumán 1087, pieza 15. v21

MUCAMO FORMAL CON FRAC Y buenas recomendaciones se ofrece, Talcahuano 1175. v21

MUCAMA DE ADENTRO SE ofrece con recomendación, Leiva 4803, Chacarita.—E. V. v22

MUCAMA SE OFRECE PRACTICA, española, muy seria, Australia número 1832, Barracas. v21

MUCAMA Y COCINERA SE OFREcen, buenos informes, Lima 331, departamento 5. v21

MUCAMA O SIRVIENTA, SE OFREce para todo trabajo, Venezuela 1664. v22

MUCHACHO SE OFRECE PARA mucamo ó peón de cocina ú para otro trabajo, Rivadavia 3072, pieza 10. v22

MUCAMA VASCO-española SE OFREce, bien recomendada, sabe coser, Rivadavia 5620. v21

MUCAMA Y MUCHACHA QUE ENtienden de cocina se ofrecen para Mar del Plata ú otro punto, juntas ó separadas, tratar Viamonte 1767.

MUCAMO O PORTERO CON 6 años en una casa, se ofrece, con recomendaciones excelentes, por carta ó personal, Méjico 524.

MUCHACHO SE OFRECE, PRACTIco en limpieza para casa de familia, con recomendaciones, Yapeyú 948.

MUJER FRANCESA, SE OFRECE para lavar, planchar y repasar ropas para el lunes y martes, persona de confianza y recomendada, Perú 1690.

MUCAMO PRACTICO CON BUENAS recomendaciones, se ofrece para casa de familia seria, Larrea 870. G. Martínez.

MOZO JOVEN SE OFRECE PARA casa de familia, portero ú otro trabajo, bien recomendado, Paseo Colón 713.

MUJER RECIEN VENIDA, SE ofrece para lavar ú otro trabajo, dormir afuera, Estados Unidos 553, pieza 12.

MUCHACHA DE 20 años SE OFREce recién llegada, para sirvienta ó niñera, Pasaje Icalma 52 á una cuadra de Suárez y Universidad. v22

MUCHACHO DE 17 años SE OFREce para cualquier trabajo, con muy buenas recomendaciones, Méjico 2063.

MUCHACHO DE 14 años SE OFREce para servicio doméstico, sabe bien su obligación, Azcuénaga 777, pieza 14.

MATRIMONIO: ELLA ITALIANA Y él francés, ella cocinera, él para todo trabajo se ofrece. Paseo de Julio núm. 330. v21

MUCHACHA RECIEN VENIDA, UN poco práctica se ofrece para matrimonio solo ó corta familia, todo trabajo, Patagones 2198. v21

MUCAMA SE OFRECE, SABE planchar y repasar bien; dirigirse por carta ó personalmente, Pasaje Escobar 884, Caballito. v21

MATRIMONIO RECIEN VENIDO, SE ofrece, él peón y ella trabajo sencillo, por carta ó personalmente, Alsina 2071, pieza 3. v21

MATRIMONIO español SE OFRECE para todo trabajo, entiende un poco de carpintero, calle Rondeau 1587, entre Saenz Peña y Cevallos. v21

MATRIMONIO SOLO, FORMAL, SE ofrece para el campo ó ciudad para todo trabajo con buenas recomendaciones, Billinghurst 333. v21

MATRIMONIO español SE OFRECE para cualquier trabajo, prácticos en consultorios médicos y cocinera ó portero, con excelentes certificados, tratar Cochabamba 489.

MATRIMONIO JOVEN español REcién venido se ofrece, ella cocinera y él para peón ú otro servicio, por carta ó personalmente D. Escribano, Azcuénaga 1281. v23

MATRIMONIO SOLO, SE OFRECE con referencias, como jardinero-quintero de profesión, ella de cocina sencilla ó de peones, lavar y planchar, Viamonte 1073.

MATRIMONIO ITALIANO SE OFREce, ella para mucama, él para portero, jardinero ó cualquier otro trabajo, Viamonte 1119, con buenas recomendaciones. v22

MATRIMONIO JOVEN español, SIN hijos, recién llegado, se ofrece, la señora para quehaceres de casa y él para agricultura, entiende la fabricación de jabón ó para almacén, Paseo de Julio 1214. v22

MUCHACHA FORMAL SE OFRECE para casa familia y trabajo general menos cocina, sin cama, no va al campo, Esmeralda 988, señor Rodríguez.

MATRIMONIO JOVEN RECOMENDAdo, se ofrece, él para mucamo ú otro quehacer, entiende de cocina y posee francés, ella mucama ú otro trabajo, por carta ó personal, Roque Pérez 2986. J. R. S. v21

MATRIMONIO español, BUENAS REferencias, se ofrece para casero ó cosa análoga, campo ú otro punto, la señora puede desempeñar primeros grados ó dirección de toda clase de labores, el marido de edad para trabajo liviano; J. A. López, Cervantes 363. v21

MATRIMONIO español BIEN PRACtico en su trabajo, se ofrece para el campo, con preferencia á la provincia de Santa Fe, ella cocinera y él mucamo con un sobrino de 23 años práctico en cualquier trabajo de campo, excelentes certificados, habiendo estado varios años con distinguida familia inglesa, Alsina 1129. v21

NIñera JOVEN SE OFRECE CON buenas recomendaciones, Chile 2194. v21

PORTERO O SERENO, SE OFRECE, Santiago del Estero 484, R. S. v21

PORTERO SE OFRECE PARA CASA de familia ó cuidar una casa, Buen Orden 389. Juan Pardo. v29

PORTERO O MUCAMO PARA CASA particular, se ofrece, con recomendaciones, Humberto 1o. 442.

PEON RECIEN VENIDO SE OFREce para cocina y patios, Victoria 536.

PLANCHADORA SE OFRECE DE señora, ó coser, 1.20 por día, Jujuy 562.

PEON SE OFRECE PARA aprendiz de mucamo ú otro trabajo cualquiera, muy decente, de 18 años, Libertad 1240.

SIRVIENTA O MUCAMA española SE ofrece, La Madrid 1685.

SE OFRECE UNA COCINERA ITAliana, Humberto 2344.

SE OFRECE AMA PARA CRIAR EN su casa, Chile 2150.

SE OFRECE AMA PARTICULAR, española, Paracas 59.

SIRVIENTA SE OFRECE PARA TOdo trabajo, Prudan 127.

SE OFRECE UN MATRIMONIO REcién llegado, italiano, Gallo 547.

SIRVIENTA española SE OFRECE recién venida, es formal, Méjico 3420.

SE OFRECE MUCAMA española PAra matrimonio solo, Rivadavia 1450

SIRVIENTA RECOMENDADA Y formal se ofrece, Paraguay 2608.

SE OFRECE MUCAMA O PARA COcina de corta familia, Pavón 1796.

SE OFRECE niñera O MUCAMA CON recomendaciones, San Carlos 3417.

SE OFRECE señora PARA CUIDAR un chico en su casa, Jujuy 1045.

SE OFRECE señora PARA MUCAMA de hotel, General Hornos 26.

SE OFRECE MUCAMA GENERAL recomendada, Ombú 792.

SIRVIENTA SE OFRECE DE 15 años, Saenz Peña 1654. v22

SE OFRECE AMA PARA TODO trabajo, Garay 1345.

SIRVIENTA Y COCINERA SE ofrece, Montevideo 1054.

SE OFRECE MUCAMA O SIRVIENTA joven, Garay 949.

SE OFRECE COCINERA PARA TODO trabajo, Leones 3729.

Señora SE OFRECE COMO POMPIER Perú 972

SIRVIENTA SE OFRECE O MUCAMA Victoria 1802.

SE OFRECE COCINERA ARGENTINA con cama, Montevideo 85. v22

SE OFRECE SIRVIENTA PARA matrimonio solo, Cevallos 765.

SIRVIENTA PARA TODO TRABAJO se ofrece. Cochabamba 2927.

SE OFRECE JOVEN DE 20 años para todo trabajo. Defensa 821.

SIRVIENTA SE OFRECE PARA TOdo trabajo y cocina, Defensa 913.

SIRVIENTA SE OFRECE, calle Velazco 79.

SIRVIENTA GENERAL SE OFRECE Alegría 781 (Boca).

SE OFRECEN DOS SIRVIENTAS, entienden de cocina, Defensa 681.

Señora FORMAL, española RECIEN venida se ofrece, Belgrano 3235.

SIRVIENTA española SE OFRECE, Méjico 2283, pieza 4. v22

SIRVIENTA SE OFRECE, PARA corta familia, Sarandí 820.

SE OFRECE MUCHACHA 18 años para todo trabajo, Bacacay 3348.

SIRVIENTA SE OFRECE PARA TOdo servicio, San Lorenzo 342.

SE OFRECE MUCHACHO DE 18 años cualquier trabajo, casa de familia ó pensión, Alsina 1818, pieza 12.

SIRVIENTA JOVEN SE OFRECE, Cochabamba 296.

SE OFRECE MOZO PARA TODO trabajo, Chile 1652.

SE OFRECE MUCHACHO español DE 18 años, Defensa 1872.

SE OFRECE MUCHACHO ARGENTIno, de 18 años, Defensa 1372.

SE OFRECE SIRVIENTA CORTA familia, Belgrano 8834.

SIRVIENTA española, SE OFRECE, Uspallata 1479.

SE OFRECE UNA SIRVIENTA, Azara 230.

SE OFRECE COCINERA CON RECOmendación, Lima 1256.

SE OFRECE SIRVIENTA PARA TOdo trabajo, Montes de Oca 2198.

SE OFRECE MATRIMONIO, PARA todo trabajo, Santa Fe 4224.

SE OFRECE SIRVIENTA, BILLINghurst 30.

SIRVIENTA SE OFRECE, PARA TOdo trabajo, Alsina 944.

SE OFRECE COCINERA ITALIANA, Salguero 1658.

SIRVIENTA SE OFRECE, DEAN Funes 2042. v21

SIRVIENTA O MUCAMA SE OFREce, Salta 1919. v21

SE OFRECE SIRVIENTA PARA todo trabajo, sin cama, Salta 655. v21

SE OFRECE SIRVIENTA, VICTORIA 1940. v21

SIRVIENTA RECIEN VENIDA SE ofrece, Bermejo 235. v21

SE OFRECE PLANCHADORA, CASA familia, Reconquista 783. v21

SE OFRECE SIRVIENTA, PARA TOdo trabajo, Santa Fe 3465. v22

Señora SE OFRECE, PARA CUIDAR enfermos, Tucumán 1960. v22

SE OFRECE SIRVIENTA española, Estados Unidos 1672, pieza 3. v21

SIRVIENTA española SE OFRECE para todo trabajo, Pasco 539, sala.

SIRVIENTA QUE ENTIENDE de cocina se ofrece, Saavedra 526. v21

SIRVIENTA GENERAL SE OFRECE, menos cocina, Humahuaca 1807. v21

SE OFRECE SIRVIENTA PARA todo trabajo, de 16 años, Brasil 1245. v21

SIRVIENTA SE OFRECE PARA corta familia, Méjico 1166, pieza 21. v21

SE OFRECE MUCAMA O SIRVIENta para corta familia, Charcas 1511. v23

SE OFRECE SIRVIENTA PRACTICA para todo trabajo, Humahuaca 1090 v22

SIRVIENTA FAMILIA O COCINERA sencilla, se ofrece, Defensa 627. v22

SIRVIENTA O MUCAMA PARA CORta familia, se ofrece, Loria 2230. v22

SIRVIENTA GENERAL, ENTIENDE de cocina, se ofrece Reconquista 493.

SE OFRECE SIRVIENTA PARA todo trabajo, recién venida, Santiago del Estero 1951.

SE OFRECE MUCHACHA RECIEN venida, española, para corta familia, Vicente López 317.

Señorita JOVEN SE OFRECE PARA quehaceres de corta familia ó matrimonio solo, General Urquiza 1479.

SIRVIENTA SE OFRECE PARA todo trabajo ó para mucama, Zelada 4468, en Floresta v22

SE CRIA CRIATURA DE DESPECHO en casa de familia, Chubut 722, Caballito, tranvía 99.

SIRVIENTA SE OFRECE FORMAL, para todo trabajo, tratar Venezuela 2480.

SE OFRECE UN MUCHACHA DE 18 años para aprendiz panadero ó repartidor, dirigirse Jujuy 341.

Señora FORMAL SE OFRECE PARA criar en su casa, menos de pecho, Gazcón 952.

SIRVIENTA FORMAL PARA TODO, se ofrece, recién llegada, Ituzaingó 684.

Señora SE OFRECE PARA LA COCIna, de 7 á 8 a. m., Rioja 429, departamento 7. v22

Señora FORMAL SE OFRECE PARA persona sola ó para señora de compañía, Defensa 929, dep. 4. v22

SIRVIENTA SE OFRECE PARA TOdo trabajo, Sáenz Peña 1823, pieza 17.

SIRVIENTA FORMAL QUE SABE algo de cocina se ofrece, Cabello 616, Palermo.

SE OFRECE MUCAMA DE COMEdor ó de adentro, recomendada, Victoria 2231. v22

SE OFRECE señora PARA acompañar señora ó señorita sola, Provincias Unidas 1539.

SE OFRECE MUCAMA DE adentro, joven y de buena presencia, Salta núm. 957. v22

Señora SE OFRECE PARA CUIDAR un chico de despecho, Catamarca núm. 366. v22

SE OFRECE COCINERA FORMAL Y otros quehaceres, para familia, Obligado 2307, Belgrano.

SIRVIENTA O MUCAMA QUE HA servido en casa alemana se ofrece, tratar Rondeau 1670 ó Solís 2053.

SE OFRECE UN CHICO DE 12 años, recién llegado al país, Gazcón 1667, para almacén. v22

Señora española RECIEN VENIDA, se ofrece para cocina y otros quehaceres, Cerrito 570, pieza 2.

SIRVIENTA SE OFRECE, PARA TOdo trabajo, con recomendaciones, C. Calvo 2955.

Señorita SE OFRECE, PARA COSER y planchar, en casa de familia, Pavón 1830. v23

SE OFRECE MUCAMA O niñera CON buenas recomendaciones y buena presencia, Juncal 1914.

SE OFRECEN DOS CHICAS DE 14 Y 15 años, para corta familia, E. Unidos 482.

SE OFRECE UN AMA DE COLOR, leche fresca, dos horas al día, con niño, Acevedo 1933, Palermo. v22

SE OFRECE MUCAMA O SIRVIENTA con recomendaciones, San Carlos 3417

Señora FORMAL SE OFRECE PARA cocina de corta familia, Humberto I 936, pieza 6.

SE OFRECE señora CON UNA CHIca para el campo, tratar Pinzon 1165 Beas. al Norte.

Señora ITALIANA SE OFRECE PAra lavar y limpieza, sueldo 50 $, Bogado 4529. v24

SE OFRECE MUCAMA DE confianza y una cocinera, Sulpacha 1219, pieza 14.

SE OFRECE PLANCHADORA PARA lavar y planchar en su casa, Piedras 1268, sala.

SE OFRECE SIRVIENTA QUE SAbe algo de cocina y para todo trabajo, Victoria 710.

SE OFRECE AMA DE LECHE, ESPAñola, leche de 17 días, San Luis 2444. v23

Señora CON NENA DE 7 años OFREcese para cocina sencilla, Chile 1559.

SE OFRECE SIRVIENTA española para todo trabajo de corta familia, Billinghurst 1741 v22

SE OFRECE BUENA SIRVIENTA O cocinera para matrimonio, Corrientes número 3427

Señora FORMAL SE OFRECE PARA matrimonio solo ó corta familia, Cerrito 135.

Señora SE OFRECE CON UNA NENA de un mes, para sirvienta, sin pretensiones, Méjico 1156, pieza 12.

SIRVIENTA SE OFRECE PARA MAtrimonio solo Santiago del Estero 228

SE OFRECE MUCAMA DE ADENTRO joven y con buenos informes, Cuyo 1664.

SE OFRECE SIRVIENTA QUE entiende de cocina, sueldo 45 á 50 $, tratar Esmeralda 239, altos.

SIRVIENTA RECIEN VENIDA SE ofrece para corta familia, Achupallas 21.

SE OFRECE MUCAMA DE COMEdor ó de adentro muy recomendada, Alsina 934

SE OFRECEN COCINERA Y MUCAma española serias, para corta familia, Azcuénaga 217. v22

SE OFRECE SIRVIENTA CON UN chico de 2 años, calle San Juan 2034.

SE OFRECE MUCAMA DE ADENtro, sabe coser, ciudad ó campo, Tacuarí 1031.

Señora FORMAL SE OFRECE PARA coser y otros quehaceres, Venezuela 584. v23

Señora SE OFRECE PARA todo trabajo y sale al campo, Defensa 169, pieza 17.

SE OFRECEN DOS SIRVIENTAS, madre ó hija, para cualquier trabajo, sin pretensiones, Estados Unidos 962.

SE OFRECE MUCAMA PARA MATRImonio sin hijos, entiende de cocina; sabe coser y planchar, Santiago del Estero 1194.

SE OFRECE SIRVIENTA PARA TOdo trabajo, de 18 años, Victoria número 2769.

SIRVIENTA GENERAL española SE ofrece, bien recomendada, Colón 474, dep. 6.

SE OFRECE SIRVIENTA FORMAL entiende de cocina, sueldo 35 $, tratar Paseo Colón 817.

SE OFRECE MUCHACHA DE 17 años para todo trabajo menos cocinar tratar Bolívar 867, pieza 28.

SIRVIENTA SE OFRECE PARA TOdo trabajo, entiende de cocina, Gallo 228.

SE OFRECEN COCINERA Y MUCAma, españolas, para corta familia, Uriarte 1437. v22

Señora FORMAL Y VIUDA SE ofrece de cocinera, con buenos informes, Loria 2055.

SE OFRECE SIRVIENTA PARA TOlos los quehaceres de casa, española, Paseo de Julio 1728, pieza 7. v22

SIRVIENTA CON CHICO DE 2 años entiende de cocina, se ofrece, Convención 421. v22

SE OFRECE MUCAMA PARA CASA de pensión ó sirvienta, para casa particular, Buen Orden 757, pieza 30.

SE OFRECE UN JOVEN SERIO PAra portero ó mucamo, Paraguay 671. v22

SIRVIENTA SE OFRECE PARA TOdo servicio menos de cocina, Bernardo de Irigoyen 631, pieza 4.

SE OFRECE PEON PARA LIMPIEsa ó cualquier trabajo, con recomendaciones, Tacuarí 974. v22

SE OFRECE JOVEN RECIEN VENIdo para cualquier trabajo, sin pretensiones, Tacuarí 974. v22

SE OFRECE AMA española JOVEN recién llegada, buenas referencias, Victoria 1054. v23

SE OFRECE UNA COCINERA Y REpostera, sabe cocinar á la italiana y francesa, Méjico 1441, pieza 7.

SE OFRECE UNA MUCHACHA PARA lavar pisos y ropa para su casa, Tucumán 3568.

SE OFRECE señora FORMAL, PARA todo trabajo de corta familia, Estados Unidos 263.

SE OFRECE COCINERA O SIRVIENta, con buenas recomendaciones, Charcas 1517. v23

SIRVIENTA PARA CUALQUIER trabajo, se ofrece sin pretensiones, calle Chacabuco 942.

SE OFRECE LAVANDERA PARA casa particular ó taller de planchado, San Juan 1266, pieza 17.

SE OFRECE MUCAMA-niñera BIEN recomendada, San Juan 1266, pieza 17.

SE OFRECE JOVEN español PARA mucamo, con buenas recomendaciones, dirigirse Cuyo 4569. v22

Señora SE OFRECE PARA LAVAR Y planchar por día, Belgrano, Nahuel Huapí 2833.

SE OFRECE señora PARA LA COcina, sin cama, con buena recomendación, Viamonte 2725.

SE OFRECE señora PARA LAVAR y planchar para casa de familia, por día, Viamonte 2725.

SE OFRECE MUCAMA SERIA, SABE su obligación, sueldo de 40 á 45 pesos, Sadi Carnot 470.

SE OFRECE MOZO FORMAL, SABE cocinar, para corta familia y otros quehaceres, Pozos 719.

SIRVIENTA española RECIEN VEnida, de 30 años, se ofrece, Cochabamba 3972.

SE OFRECE UNA SIRVIENTA JOven, española, recién venida, Arengreen 689, Caballito. v23

SIRVIENTA SE OFRECE, SABE algo de cocina, con buenas referencias Pozos 719.

SIRVIENTA SE OFRECE PARA TOdo trabajo, entiende de cocina, Rioja 714. v2°

SE OFRECE señora BUENA COCInera, para la ciudad, Sáenz Peña 581.

SIRVIENTA ARGENTINA SE OFREce para todo trabajo, Jujuy 1378, personalmente.

SE OFRECE UN JOVEN español DE 19 á 20 años para portero, tratar Independencia 800.

SE OFRECEN LOS JOVENES ESPAñoles para cualquier trabajo, Bernardo de Irigoyen 1354.

SE OFRECE MUCHACHO DE 13 años para todo trabajo, Constitución 2445. v22

SIRVIENTA FORMAL SE OFRECE para todo trabajo menos cocina, Venezuela 1468.

SE OFRECE SIRVIENTA DECENTE para casa formal ó matrimonio, Cochabamba 1044. v22

SE OFRECE UNA JOVEN, CON UNA nena, todo trabajo, sin pretensiones, Santa Adelaida 1077.

SE OFRECE MUJER CATALANA para lavar y planchar liso ó coser, Moreno 2467. v22

SE OFRECE SIRVIENTA PARA TOdo trabajo, joven, sin cama Castro Barros 1259.

SE OFRECE MUCHACHA DE 20 años para matrimonio, recomendada, Deán Funes 2115. v23

SE OFRECE COCINERA PARA matrimonio solo ó para todo trabajo, Maipú 389, Avellaneda.

SE OFRECEN DOS SIRVIENTAS formales para todo trabajo, Moreno 1159.

SIRVIENTA SE OFRECE PARA TOdo trabajo, menos cocina, y sin cama, San Salvador 940. v21

SE OFRECE UNA señora vascoespañola, para todo servicio, Rivadavia 3018. v22

SE OFRECE señora FORMAL PARA todo trabajo, tiene recomendaciones, Independencia 1756. v21

SE OFRECE COCINERA JOVEN, sin cama, y para otros quehaceres ó mucama, Alsina 1480. v21

SE OFRECE COCINERA CON BUEnas recomendaciones, Seguí 1379, Flores. v21

SE OFRECE MUCAMO O SIRVIENta para todo trabajo, vasco, Córdoba 372. v21

SE OFRECE HOMBRE DE 35 años, serio y presentable para portero ó cualquier otra cosa, Baudrix 953. v22

SE OFRECE COCINERA española, con ó sin cama, Humberto I 1365, C. B. v21

SE OFRECE AMA DE LECHE SIN chico, para criar en su casa, Carlos Calvo 1764. v21

SIRVIENTA SE OFRECE PARA TOdo trabajo ó mucama, para corta familia, Sarandí 644. v21

SE OFRECE MUCAMA española CON recomendaciones, buena presencia, Anchorena 398. v21

SE OFRECE MUCHACHO RECIEN venido, español de 16 años, sabe leer y escribir, Rivadavia 2141. v22

SE OFRECE señora PARA CUIDAR un niño de 2 á 3 años en su casa, Charcas 3182, F. R. v22

Señora FORMAL SE OFRECE desde las 9 de la mañana hasta las 2 p. m., Liniers 2108. v21

Señora SE OFRECE PARA MUcama ó cocinera sencilla, Tacuarí 471. v22

SE OFRECE AMA CON ABUNDANTE leche, primeriza, española, Páez 640, Avellaneda. v21

SE OFRECE niñera O SIRVIENTA para todo trabajo menos cocina, Neuquen 726, dept. 2, Caballito. v21

SE OFRECE señora FORMAL, SIRvienta para matrimonio sin hijos, ó lavandera Cochabamba 1044. v21

SE OFRECE señorita SERIA PARA acompañar señoras ó señoritas por horas ó fijo, por carta Cangallo 3774. v22

SE OFRECE MATRIMONIO español con hijos; él jardinero ó quintero, ella cocinera ó lavandera, Vieytes 278. v22

Señora SOLA SERIA SE OFRECE para trabajos livianos, sabe zurcir y coser á máquina para el campo ó ciudad, 1763 Lima 1767.

SE OFRECEN DOS HERMANOS ESpañoles de 18 y 20 años, ella para mucama y él para todo trabajo, Alsina 2071, pieza 3.

Señorita ITALIANA, DE BUENA presencia, se ofrece como mucama, para corta familia, con buenos informes, Talcahuano 439.

SE OFRECE MATRIMONIO ITALIAno, recién venido, él quintero, jardinero, ella para todo trabajo ó lavandera, Montevideo 44.

SE OFRECEN DOS HOMBRES JOVEnes aseados, para porteros ú otro trabajo, con buenos certificados, Chile 860.

SIRVIENTA FORMAL SE OFRECE, buenos informes, entiende de cocina, pocas pretensiones, Independencia 1521.

SE OFRECE MATRIMONIO JOVEN; ella cocinera y él peón de patio ó ayudante de cocina, Ramón Baquero, Salta 1052, por carta ó personal.

SE OFRECE MATRIMONIO; EL buen dependiente de tienda y ella apta para cortadora de un taller de confección, referencias á satisfacción, Salta 698. v21

SE OFRECE señora, PARA LAVAR Y planchar ropa por día, Rodríguez Peña 167. v21

SIRVIENTA VASCO española se ofrece para corta familia, Defensa 1066 depart. 10. v22

SE OFRECE BUENA COCINERA con recomendaciones sueldo 60 $, Pozos 477.

SE OFRECE señorita MUY FORMAL recién llegada, para todo trabajo de corta familia, con cama y ofrece recomendación, Garay 351. v22

SE OFRECE MUCHACHO RECIEN venido de 14 años, español, para peón de cocina ú otros quehaceres en casa, Cuyo 3618.

SE OFRECE señora CON UN niño de 2 años para todo servicio, entiende de costura y planchado, Chile 784. v23

SIRVIENTA Y MUCAMA españolas, jóvenes y bien parecidas, se ofrecen, las dos para una casa; Córdoba 487. v22

Señora FORMAL SE OFRECE PAra todo trabajo, sabe lavar y planchar, tratar San José 1965, pieza 5. v23

SE OFRECE señora PARA ENCARgada de casa de inquilinos ó particular, para hacer la limpieza, Chacabuco 1115, por carta á F. T. v22

SE OFRECE COCINERA VASCA con hija de 18 años, para mucama, persona de confianza, B. de Irigoyen 757, pieza 40. v22

SE OFRECE JOVEN de 20 años PAra mucamo, con buenas recomendaciones, dirigirse por carta indicando sueldo á J. Portos, Paraguay 923. v23

SIRVIENTA CON INFORMES, SABE cocinar, para matrimonio, se ofrece por carta R. L., ó personalmente, Alsina 640 v22

SE OFRECE MATRIMONIO español, formal, sin hijos, para cuidar escritorios ó casas de departamentos, tratar Chile 356

SE OFRECE MATRIMONIO LA SEñora cocinera, el marido quintero ó cochero, va al campo ó ciudad, Paseo de Julio 940.

SE OFRECE MOZO JOVEN, ESPAñol, para familia ó comedor sencillo, dirigirse F. C. O., Haedo, Triunvirato 69.

SIRVIENTA SE OFRECE PARA mucama aunque sea para todo trabajo para corta familia, Río Bamba 1021, pieza 1.

SE OFRECE HOMBRE CON UN CHIco de 13 años, él para cocina, el chico para cualquier cosa, ciudad ó campaña, Anchorena 1487, pieza 4. v23

SE OFRECE AMA ARGENTINA CON leche de 2 meses, sin chico, para criar en casa de los patrones, para el campo ó ciudad, Carlos Calvo 2225. v22

Señora FORMAL VIUDA, SE OFREce para servicio de una señora ó cosa análoga, sabe coser, M. Berrondo. Sáenz Peña 318. v22

SE OFRECEN DOS JOVENES RECIEN venidos de Italia, Piamonteses, de mucamo y de cualquier trabajo, Thames 2227. v22

SE OFRECE JOVEN española REcién venida para sirvienta ó mucama ó para corta familia, Talcahuano 421. v21

SE OFRECE COCINERA FRANCESA con una sobrina de 19 años para casa negocio ó particular, ciudad ó campo, Catamarca 276, Sra. Estela.

Señora SERIA SE OFRECE PARA casa de pensión, hotel ó casa de familia, práctica y con buenas referencias, para lavandera, Victoria 3001.

Señora SE OFRECE PARA TODO trabajo; es competente en todo trabajo de una casa y tiene un niño de 4 años, ya presta algún servicio, casa de corta familia, tratar Cuyo 4598. v21

SE OFRECE AMA CON LECHE DE seis días, fresca y abundante, es robusta, para dar el pecho en su casa 3 ó 4 veces al día, dirigirse á C. T. N., Chiclana 3172.

SE OFRECE señora VIUDA, ARGENtina, con una niña de 6 años, como gobernanta ó ama de llaves en casa de persona sola, que sea persona decente, Tucumán 1086.

SE OFRECE MUCAMA DE ADENTRO y con buenas recomendaciones y sirvienta para corta familia, sabiendo su obligación ó niñera, Rivadavia 6524, en Flores.

SE OFRECE MUCAMA española DE buena presencia, para comedor ó de adentro, con muy buenas recomendaciones, va á Mar del Plata ó campaña, Azcuénaga 392.

Señora VIUDA SERIA CON RECOmendaciones se ofrece para atender á señora anciana ó señor anciano, de respeto, para campo ó ciudad, Lima 1767.

Señorita FRANCESA HABLANDO perfectamente castellano, desearía encontrar plaza como dama de compañía y aprender el francés, ó mucama, casa de familia distinguida; Belgrano 2556, señora María Gallo. v21

SE OFRECE señorita SERIA PARA hacer toda clase de costura, componer ropa en hotel ó casa particular, que le den casa, comida y un pequeño sueldo, dirigirse por carta á H. T., Canning 2129. v22

Señora EXTRANJERA FORMAL, desea emplearse en casa de persona sola, para el manejo de la casa, es competente en cocina y demás trabajos, interesado, conteste á E. F. 20, Poste Restante, Correo Central, P. R. v22

Señora FRANCESA DE CIERTA edad que ha acompañado dos familias á Europa, se ofrece como dama de compañía de personas honradas, para viajar, enseñar niños de corta edad, tratar personalmente, Carlos Pellegrini 282, 1er. piso, izq v21

SE OFRECE UN MATRIMONIO SIN familia español, con recomendación, cocinera ó mucama, el marido quintero ó portero, sabe manejar caballos y escribir; dirigirse por carta ó personalmente, Bacacay 3348.

SE OFRECE JOVEN DE 25 años, recién llegado de Francia, bien educado y con buenas recomendaciones, para cualquier trabajo en casa respetable; dirigirse por carta C. Q., Lima 961. v22

SE OFRECE MATRIMONIO español recién venido, con dos hijos de 13 y 19 años, el marido es quintero y jardinero de profesión, la señora buena lavandera y entiende de criar aves y animales de corral, el hijo mayor quintero y entiende de cochero, para ciudad ó campaña, dirigirse por carta ó personalmente Simón Garnibo, Defensa 824. v22

TRES MUCAMAS SE OFRECEN, Rivadavia 1039.

UNA MUCHACHA BIEN EDUCADA de 14 años desea colocarse para los quehaceres de matrimonio solo ó corta familia, entiende algo de cocina, Moreno 2567. v21

EDICTOS JUDICIALES

POR DISPOSICION DEL SEÑOR JUEZ de 1a. instancia en lo civil de la capital federal, doctor don Jorge de la Torre, se cita, llama y emplaza por el término de treinta días á contar desde la primera publicación del presente, á todos los que se consideren con derecho á los bienes dejados por fallecimiento de don César Mario y don Pedro J. Saporiti, ya sean como herederos ó acreedores, para que dentro de dicho término, comparezcan por ante su juzgado y secretaría del que suscribe, á deducir sus acciones en forma, bajo apercibimiento de lo que hubiere lugar por derecho.—Buenos Aires, 31 de Diciembre de 1910.—Alberto M. Rodríguez, secretario. v10f

POR DISPOSICION DEL señor JUEZ de primera instancia en lo civil de la capital de la República, doctor don Juan Carlos Lagos, se cita, llama y emplaza por el término de treinta días, contados desde la primera publicación del presente, á todos los que se consideren con derecho á los bienes dejados por don Ernesto Baizan, ya sean como herederos ó acreedores, para que dentro de dicho término comparezcan á deducir sus acciones en forma, por ante su juzgado y secretaría del que suscribe, bajo apercibimiento de lo que hubiere lugar por derecho.—Buenos Aires, Diciembre 28 de 1910.—Juan E. Pagano, secretario. v31e

BANCOS Y COMPAÑIAS ANONIMAS

BANCO DE ITALIA Y RIO DE LA Plata.—Con el arreglo al art. 20 de los estatutos, el directorio ha resuelto convocar para el día 8 de Febrero de 1911, á las 3.30 p. m., en el local del establecimiento la asamblea general ordinaria de accionistas, con el objeto de tratar la siguiente

ORDEN DEL DIA

1o.—Informe del directorio.
2o.—Informe del síndico.
3o.—Balance general al 31 de Diciembre de 1910.
4o.—Dividendo activo.
5o.—Elección de cuatro directores, del síndico y del suplente.
6o.—Lectura y aprobación del acta de la misma asamblea.

Se recuerda á los señores accionistas que para tener derecho de asistencia y voto, es necesario efectuar el depósito de acciones tres días antes del fijado para la asamblea á tenor de los artículos 14 y 17 de los estatutos. —Buenos Aires, Enero 21 de 1911.—El secretario. v2

BANCO ESPAÑOL DEL RIO DE LA Plata, Reconquista 200.—Se avisa á los señores accionistas que el directorio de esta sociedad ha resuelto abonar un dividendo provisional á razón de $ 6 por acción integrada, el que empezará á pagarse en las oficinas del Banco y en sus sucursales europeas desde la fecha.—Buenos Aires, Enero 20 de 1911. v22

BANCO DE GALICIA Y BUENOS AIres.—De acuerdo con lo que dispone el artículo 46 de los estatutos, el directorio convoca á los señores accionistas á la asamblea general ordinaria, que deberá celebrarse en el local del Banco, calle Cangallo 455, el día 28 del corriente Enero, á las 4 de la tarde, para tratar la siguiente

ORDEN DEL DIA

1o.—Lectura y aprobación de la memoria y balance general, correspondiente al quinto ejercicio, terminado el 31 de Diciembre de 1910.

2o.—Acordar el dividendo á distribuir.

3o.—Elección de tres directores por dos años, en reemplazo de los señores Manuel Casal Fojo, Tomás Bargiela y Carlos Mendy, que terminaron su mandato; de un director por un año, en sustitución del señor Valentín Rúa, que fué llamado para reemplazar al señor Angel Merlán, que renunció: de un suplente de director por dos años, del síndico, y de un suplente de síndico.

(Artículo 49 de los estatutos)—"Los accionistas que hayan de tomar parte en las deliberaciones de la asamblea, depositarán sus acciones ó títulos nominativos en las cajas del Banco, tres días antes del que se haya fijado para la reunión".

La admisión de acciones vence el 24 del corriente, inclusive.—Buenos Aires, Enero 10 de 1911.—Manuel Casal, presidente; Miranda Luaces, secretario. v24

BANCO FRANCES DEL RIO DE LA Plata, Reconquista 157 — El directorio avisa á los señores accionistas que no habiéndose depositado el número suficiente de acciones para que se verifique el 26 de Enero de 1911 la asamblea general ordinaria, queda ésta postergada para el 1o. de Febrero á las 4.30 de la tarde, y tendrá lugar el día indicado en el local del Banco calle Reconquista 157, cualquiera que sea el número de acciones depositadas, de acuerdo con el art. 24 de los estatutos.

ORDEN DEL DIA:

1o.—Lectura y aprobación de la memoria y balance correspondientes al ejercicio de 1910.

2o.—[illegible] dico.

3o.—Dividendo á distribuir.

4o.—Nombramiento de cinco directores titulares en reemplazo de los señores H. Py, J. Apheca, J. Chapar, P. Bonnaffé, y M. Griet que terminan su mandato; de tres directores suplentes, un síndico y un síndico suplente.

5o.—Designación de dos accionistas para aprobar y firmar el acta de la asamblea. Los señores accionistas que deseen asistir á la asamblea ó hacerse representar en ella, deberán depositar sus acciones ó el recibo de depósito exigido por el art. 26 de los estatutos, en el Banco Francés del Río de la Plata.—Buenos Aires ó sus sucursales hasta el 21 de Enero. v1f

BANCO POPULAR Español, San Martín núms. 76 al 84. Buenos Aires. Sucursales en la capital: Caseros 2985, Belgrano 3075, Rivera 564. Sucursales en la Provincia de Buenos Aires: General Paz, Bolívar, Luján, General Belgrano, Exaltación de la Cruz, Navarro, Trenque Lauquen, General Villegas, Carmen de Areco, Lobería, Zárate, Bahía Blanca, Saavedra y Chivilcoy. Gira á la vista y á plazos sobre todos los pueblos de España, Francia é Italia y sobre todas las ciudades del resto de Europa. Abre cuentas corrientes. Recibe depósitos á plazo fijo y en Caja de Ahorros. Cobros en comisión por cuenta de terceros. Horas de oficina de 10 a. m. á 3 p. m. todos los días hábiles. Buenos Aires, Febrero de 1910. Maximino Ruiz Díaz, Director-Gerente.

BANCO ALEMAN TRANSATLANTIco.—Oficina principal en Buenos Aires, calle B. Mitre y Reconquista. Sucursales urbanas: núm. 1, Callao esquina Corrientes; núm. 2, Santa Fe esquina Larrea; núm. 3, B. de Irigoyen 1588. Sucursales en Uruguay, Chile, Perú, Bolivia, España.

PAGA:

Por depósitos en cuenta corriente			Sin int's
A plazo fijo hasta 20.000 $ oro ó $ 50.000 m|l., por dos meses	2	½	%
Por tres meses	3	½	%
Por seis meses	4		%
En Caja de Ahorros cuando no se retiren dentro de 60 días, desde 10 $ á 10.000	4		%

C. Lingenfelder, gerente.

BANCO DE ITALIA Y RIO DE LA Plata.—Unico corresponsal en la República del Tesoro Italiano y del Banco di Nápoli, 448 Bartolomé Mitre 448.—Casa central: calle Bartolomé Mitre 434 al 448.—Sucursales: En la capital, núm. 1, calle Corrientes 2880; número 2, calle Montes de Oca 2099; número 3, Paseo de Julio 1258; No. 4, calle Pichincha 272; en el interior: Rosario de Santa Fe, La Plata, Bahía Blanca, Paraná, Concordia, Gualeguaychú, Gualeguay, Uruguay, Victoria, Curuzú-Cuatiá, La Paz (E. Ríos), Resistencia (Chaco). Agencia en Bahía Blanca, Puerto Ing. White.

Capital autorizado	$ 8.000.000	oro sell
Capital realizado .	" 7.000.000	"
Fondo de reserva	" 648.000	"
Fondo de previsión	" 1.100.000	"

SE ABONA

	C|legal	O|sell
Por depósitos en cuenta corriente	Sin interés	
Por depósitos á plazo fijo:		
De 30 días . . .	1 ½ %	1 ½ %
De 60 días . . .	2 ½ %	2 ½ %
De 90 días . . .	3 ½ %	3 ½ %
De 180 días . .	4 %	4 %
A mayor plazo .	Convencional	

SE COBRA

	C|legal	O|sell.
Por adelantos en cuenta corriente	8 %	8 %

El Banco expide cartas de crédito, vende giros y transferencias por cable sobre todas las principales ciudades de Europa, Norte América, Brasil, Chile, Paraguay, República Oriental del Uruguay, como también cheques sobre varios puntos de la República y órdenes de pago sobre pueblos de Italia que tienen oficina postal.

El Banco se encarga también, condicionalmente, de la administración de propiedades, compra y venta de bienes raíces é hipotecas por cuenta de terceros y trata en general de todas las operaciones bancarias. Buenos Aires, 30 de Septiembre de 1910.—J. Bernasconi.—E. Belleili, gerentes.

BANCO ANGLO-SUDAMERICANO. — Ldo., 78 Reconquista 78.
Fondo de reserva . . 800.000 lib. est.
Abona sobre depósitos hasta 50.000 pesos moneda nacional:

	Papel	Oro
A plazo fijo, 3 meses	3 ½ %	3 ½ %
A plazo fijo, 6 meses	4 %	4 %

BANCO DE LONDRES Y RIO DE LA Plata ((Limitado). — Buenos Aires Bartolomé Mitre 399 — Barracas al Norte, Avenida Montes de Oca 701.— Once de Septiembre, calle Cuyo 2799.— Boca, Almirante Brown 1159.—Rosario, Mendoza, Bahía Blanca, Concordia, Tucumán, Paraná, Córdoba.—Montevideo, calle Cerrito 203 y agencia, calle Río Negro 5.—Paysandú, Salto Oriental, Río de Janeiro, Pará, Pernambuco, San Paulo, Santos, Bahía, Curityba, Victoria (Brasil), Valparaíso, Londres, París. La tasa de interés de este Banco, desde la fecha, hasta nuevo aviso, será como sigue:

	Papel
Por depósitos en cuenta corriente	Sin interés
Id á la vista, con libreta .	Sin interés
Id á tres meses fijos, hasta pesos 50.000 . . .	3 %
Id á 6 meses fijos	3 ½ %
Adelantos en cuenta corriente	8 %
	Oro sellado
Por depósitos en cuenta corriente	Sin interés
Id por tres meses fijos .	3 %
Adelantos en cuenta corriente	8 %

James Dey y Harry Scott, gerentes— Octubre 14 de 1909.

BANCO DE LONDRES Y BRASIL (Limitado), calle Bartolomé Mitre 402.

Abona hasta nuevo aviso:

	Papel	Oro
Depósitos en cuenta corriente hasta $ 50.000	1 %	Sin int's
Depósitos á 30 días fijos	2 %	1 %
Depósitos á 60 días fijos	2 ½ %	2 %
Depósitos á 90 días fijos	3 ½ %	2 ½ %
Depósitos á 6 meses fijos	4 %	4 %
Por depósitos en Caja de Ahorros, hasta $ 10.000 .	4 %	4 %

Sumas y plazos mayores, convencional.

Febrero de 1909.—R. G. Shearer, gerente.

BANCOS Y COMPAÑIAS ANONIMAS

BANCO DEL RIO DE LA PLATA.— Tacuarí 16. Descuento de pagarés sobre mercaderías en la aduana ó despachadas y anticipa sobre alquileres y bienes raíces sin hipotecarlos. Recibe depósitos en Caja de Ahorros, en cuenta corriente y á plazo fijo, abonando buen interés.

BANCO DE LA NACION ARGENTINA. Casa central, Rivadavia 363 á 369 y Reconquista del 15 al 21.
Tasa de interés. El Banco:

COBRA:

	Al año
Por adelantos en cuenta corriente	7 %
Por descuentos de pagarés de comercio y letras de pago íntegro hasta 6 meses de plazo	conv.
Por descuentos de letras con amortización	7 %

ABONA:

Por depósitos en cuenta corriente	sin int's
Id id á plazo fijo de 90 días	3 %
Id id id id, 180 días	3 ½ %
Id id en Caja de Ahorros hasta $ 10.000 después de 60 días	4 %

Sucursales y agencias en la capital: Belgrano (Cabildo 1900) esquina Sucre, Boca del Riachuelo (Alm. Brown 1101); Flores (Rivadavia 7025), núm. 1: Montes de Oca 1752; núm. 2, Entre Ríos 1201, esquina San Juan 1802; número 3, Corrientes 3399, esquina Gallo 401; núm. 4, Bernardo de Irigoyen 920; número 5, Rivadavia 2828; número 6, Santa Fe 2118; núm. 8, Atacama 1590 el 92 esquina Canning.

El Banco vende letras de cambio sobre Alemania, Austria-Hungría, Francia, Inglaterra, Italia, Suecia, Noruega, Rusia, Finlandia, Bélgica, Holanda, Suiza, Turquía, Servia, Rumania, Grecia, Bulgaria, Asia, Africa, Oceanía, Estados Unidos de Norte América, Canadá, Chile, Bolivia, Brasil y República Oriental del Uruguay.

Ley orgánica del Banco de la Nación Argentina, artículo 10. La Nación responde directamente de los depósitos y operaciones que realice el Banco. perm.

LA PREVISORA, Compañía Nacional de Seguros.—De acuerdo con el artículo 20 de los estatutos, se convoca á los señores accionistas á la asamblea ordinaria que ha de celebrarse en la sede social de la compañía, calle San Martín No. 274, el día 4 de Febrero próximo á las 3 p. m., para considerar los asuntos contenidos en la siguiente: Orden del día. 1o. Consideración de la memoria y balance del 26o. ejercicio y distribución de utilidades. 2o. Elección de un director titular y dos suplentes; 3o. Elección de síndico y suplente para el ejercicio 27o. 4o. Aprobación del acta á labrarse en la misma sesión. Al efecto los señores accionistas deberán depositar sus acciones en las oficinas de la compañía y obtener las respectivas boletas de asistencia hasta tres días antes del arriba fijado para la celebración de la asamblea.—Buenos Aires, 18 de Enero de 1911.—El director general. v2f

LA ESTRELLA, compañía ARGENTINA de seguros — De acuerdo á lo establecido en el art. 22 de los estatutos, se convoca á los señores accionistas de esta compañía á la asamblea general ordinaria que tendrá lugar el día 31 del corriente mes de Enero, á las 2.30 de la tarde, en las oficinas de la dirección general, calle Rivadavia 659, para tratar y resolver sobre la memoria anual correspondiente al ejercicio de 1910, proceder á la elección del síndico y á la de cuatro directores en reemplazo de los señores Julio C. Sánchez, Pastor Senillosa, Gabriel I. Jáuregui y Pedro S. Tobal. Según lo dispone el art. 33 de los estatutos, los señores accionistas deberán depositar sus acciones en la dirección general de la compañía, hasta tres días antes del señalado para la asamblea.—Buenos Aires, Enero 11 de 1911.—Josué Moreno, director general; Alfredo V. Fernández, subdirector. v31

SOCIEDAD ANONIMA HIPODROMO Nacional—Se convoca á los señores accionistas á la asamblea general ordinaria que tendrá lugar el día 1o. de Febrero próximo á las 3.30 de la tarde, en el local de la sociedad, Cuyo 933.

OBJETO DE LA CONVOCATORIA

1o.—Lectura y consideración de la memoria y balance correspondiente al ejercicio de 1910.
2o.—Sancionar la distribución del dividendo.
3o.—Elección del síndico y síndico suplente.
4o.—Nombramiento de tres accionistas para aprobar y firmar el acta de la presente asamblea.

Art. 22—Tres días antes de la asamblea y de 1 á 5 de la tarde, deberán indefectiblemente, estar depositadas en la gerencia las acciones. Pasado este término sin depositarlas, se perderá el derecho á tomar parte en ella.—Buenos Aires, Enero 17 de 1911.—El directorio. v1feb.

NAVEGACION

AMSTELLAND. — ESTE VAPOR ha terminado su descarga en los depósitos de Catalina Norte, su revisión tendrá lugar en los días 21 y 23 del corriente, de 1 á 3 de la tarde. v22

ESPERANZA — LA REVISION DE las averías de este vapor tendrá lugar los días 20 y 21 del corriente en los depósitos del dique 1, sección 0, de 8 á 10 a. m.—Maumus y Dodero (agentes). v21

R. M. S. P.—Compañía MALA REAL Inglesa—Servicio rápido, vapores postales entre Buenos Aires, Brasil, San Vicente, Lisboa, Vigo, Cherburgo y Southampton.
"AMAZON", saldrá el 20 de Enero.
Viajes de recreo en 15 días.
Oficina, Reconquista 264.

LICITACIONES

AVISO DE LICITACION — DIRECción de Obras de Salubridad de La Plata—Llámase á licitación por el término de quince días, para la construcción de las cloacas domiciliarias de los siguientes edificios públicos de esta ciudad: Hospital de Niños, Departamento de Policía, Cárcel de Detenidos y palacio de justicia. Los planos, bases, pliegos de condiciones y demás datos, están á la vista de los interesados, todos los días hábiles de 8 a. m. á 12 m., en la dirección de Obras de Salubridad, calle 7 número 1175. Las propuestas se abrirán en presencia de los interesados que concurran, el viernes 3 de Febrero de 1911, á las 10 a. m.—Agustín Martínez, contador. vf3

INTENDENCIA MUNICIPAL DE PIlar—Licitación—Por disposición del H. C. Deliberante, llámase á licitación por el término de 30 días á contar de la fecha para la construcción de ocho cuadras de empedrado en el pueblo de Escobar. Las bases, pliego de condiciones y demás datos, se hallarán á la vista de los interesados todos los días hábiles de 8 á 11 a. m. y de 2 á 4 p. m. en la secretaría de la intendencia. Tomándose como base los precios y condiciones del empedrado construído en el pueblo de Zárate. Las propuestas se abrirán en presencia de los interesados el día 19 de Febrero próximo.—Pilar, Enero 19 de 1911.—Julio Piñero, secretario. v23

INTENDENCIA MUNICIPAL DE PIlar—Licitación—Por disposición del señor intendente municipal, llámase á licitación en pliego cerrado y en el sello correspondiente para el alumbrado público á kerosene, en el pueblo de Escobar, jurisdicción de este partido. También los interesados pueden ofrecer seis faroles Lux adquiridos por ellos ó por cuenta de la municipalidad. Señálase para el acto el día 19 de Febrero próximo á las 9 a. m. el que tendrá lugar en el despacho de la intendencia, y hasta esa fecha pueden los interesados consultar en esta oficina el pliego de condiciones y demás datos. —Pilar, Enero 19 de 1911.—Julio Piñero, secretario. v28

MINISTERIO DE GOBIERNO, J. C. E I. Pública—Concurso de proyectos para un hospital en la ciudad de Córdoba—Llámase á concurso de proyectos destinados á la construcción de un hospital general en la ciudad de Córdoba, de acuerdo con las siguientes

BASES:

1o.—El hospital se levantará en la manzana núm. 20 del plano oficial de la Nueva Córdoba, cuya ubicación y dimensiones figuran en los ejemplares que se entregarán á los interesados en la secretaría del ministerio de Gobierno.
2o.—El edificio deberá tener capacidad para ciento cuarenta enfermos, distribuídos en los siete pabellones que se detallan en el programa bajo el título "distribución general".
3o.—Deberá adoptarse como tipo de distribución, el de pabellones aislados y paralelos, orientados en la dirección más ventajosa para dotarles de sol, aire y luz, con galerías abiertas ó bien subterráneas para los servicios de comunicación, respondiendo en un todo á las exigencias técnicas respectivas y á los consignados tanto en las presentes bases como en el programa de distribución y condiciones especiales que también se encuentra á disposición de los interesados.
4o.—Todo proyecto que se presente á concurso deberá constar de las siguientes piezas:
a) Planos acotados de la distribución de cada una de las plantas del edificio, en escala 1|100.
a) Planos de las fachadas exteriores sobre cada una de las calles, escala 1|50.
c) Planos de cortes longitudinales y transversales que permitan conocer la altura y posición relativa de los pisos, techos, etc. de todos los departamentos; acotados escalas 1|100.
d) Memoria descriptiva de toda la obra, con la explicación fundada de cada una de las disposiciones adoptadas.
e) Presupuesto general dentro de la suma de 800.000 $ m|n., con una tolerancia no mayor de un 10 por ciento en exceso ó defecto.
5o.—El término para la presentación de los proyectos será de seis meses, contados desde el día en que se inicie la publicación del aviso de concurso.

CONSTITUCION DEL JURY Y FORMA DE PRESENTACION DE LOS PROYECTOS.

6o.—Los proyectos serán sometidos al veredicto de un jury presidido por el señor ministro y formado por los señores doctor José M. Alvarez, doctor Félix Garzón Maceda é ingenieros Baltasar Ferrer, Daniel E Gavier y Elías Senestrari
7o.—Todo proyecto que opte al concurso se presentará bajo cubierta cerrada y lacrada, con un lema que le designe, y se acompañará de un sobre también cerrado y lacrado que llevará el mismo lema y contendrá en su interior una tarjeta que lleve el lema, nombre y dirección del autor.
8o.—Los proyectos serán entregados al secretario del ministerio de Gobierno, quien entregará un recibo en que conste el lema de aquél y la fecha y hora de presentación. Este recibo servirá para el retiro de los proyectos no premiados, los cuales se devolverán á los interesados acompañados de su correspondiente sobre cerrado y lacrado que, en tal caso, no podrá ser abierto por el jury.
9o.—El veredicto del jury deberá pronunciarse dentro del plazo de un mes contado desde el último día del concurso.

PREMIOS

10.—El fallo del jury será inapelable, pudiendo declarar desiertos todos los premios que serán:
Primer premio: $ 30.000 y medalla de oro.
Segundo premio, $ 5.000.
Tercer premio: $ 3.000.
11.—El autor del proyecto que obtenga el primer premio quedará obligado á presentar dentro del término de cuatro meses desde la fecha del veredicto, el proyecto completo del hospital, que deberá constar de:

PLANOS

a) Planos acotados de fundaciones, escala 1,100.
b) Planos acotados de distribución de las diversas plantas, 1|100.
c) Planos de fachadas en elevación, tanto interiores como exteriores, acotado escala 1|50.
d) Planos de tiranterías y armaduras de pisos, entresuelos, galerías, cubiertas, etc., acotado escala 1 1|4 50.
e) Planos de cortes longitudinales y transversales que permitan conocer los espesores de cualquier parte de la obra necesarias para su construcción, acotado escala 1|100.
f) Planos acotados "de detalle" de todas las obras proyectadas ya sean de carpintería, herrería, marmolería, escultura, decoración, etc., acompañados de plantillas en tamaño natural necesarias para su construcción.
g) Planos completos de instalación de obras de salubridad, desagües de lluvia, provisión de agua corriente, alumbrado eléctrico, timbres y cualquier otro servicio necesario en el hospital (acotados).
h) Planos de instalación de caloríferos y agua caliente.

MEMORIA

i) Memoria descriptiva completa, con la explicación fundada de todas las disposiciones adoptadas.
j) Planillas de cálculo de resistencia de muros, vigas, columnas, armaduras y todos los otros elementos de la construcción que lo necesiten para garantir su estabilidad el proyecto.
k) Pliego de especificaciones completo, que contenga en detalle amplio, todo lo relativo á calidad y condiciones de preparación de los materiales á emplearse, como también á la mano de obra de cualquier naturaleza que sea.
l) Pliego de cómputo métrico, completo, con indicación del procedimiento seguido para medir las superficies, volúmenes, etc. que figuren en el mismo.
m) Presupuesto completo y detallado de toda la obra.
El pliego de condiciones para la licitación de la obra, será formulado por el P. E. y no se exige en el proyecto premiado.
12.—Si al presentarse el proyecto completo, se comprobare con intervención de la oficina técnica, la existencia de errores graves en los cálculos, ó en el presupuesto, el autor del proyecto premiado queda obligado á salvarlos antes de recibir el honorario, no pudiendo cobrarlo si en el presupuesto resultan omisiones ú errores que alcancen á un 20 por ciento.
13.—Los autores de los proyectos que obtengan segundo ó tercer premio, podrán cobrar éstos inmediatamente de pronunciado el veredicto del jury, quedando los proyectos de exclusiva propiedad del P. E.
14.—El jury tendrá derecho de ordenar al autor del proyecto clasificado con primer premio, que introduzca en el mismo cualquier modificación ó agrado que estime conveniente, perdiendo el derecho al premio si no realiza éstas ó salva los errores que había el art. 12 en el plazo prudencial que le sea fijado al efecto por el P. E.—Córdoba, Enero 1911.—Guillermo Reyna v21m

PROGRAMA DE DISTRIBUCION GENERAL Y CONDICIONES ESPECIALES Á QUE DEBERAN SUJETARSE LOS PROYECTOS.

El hospital deberá constar de los siguientes departamentos:
A.—Dirección y administración.
B.—Pabellones de enfermos.
C.—Anexos.

DETALLE DE DISTRIBUCION

A.—Dirección y administración.
Estos departamentos constarán de las siguientes dependencias:
a)—Dirección, despacho de la dirección, secretaría, sala de espera, habitación para el portero, local independiente para la observación de enfermos, compuesto de tres habitaciones (sala, toilette, depósito de ropa) y w. c.
b)—Administración, despacho del administrador, sala de espera para el público, pequeña sala de espera para enfermos, oficina del ecónomo, alojamientos para practicante de guardia y portero, y dos habitaciones para servicios varios.
Cada uno de estos dos departamentos estarán dotados de su correspondiente servicio de baños, toilette y w. c.

B—PABELLONES DE ENFERMOS

En este departamento se proyectarán pabellones destinados á los siguientes servicios:
a) Medicina interna para hombres.
b) Id id id mujeres.
c) Cirujía general para hombres.
d) Id id id mujeres.
e) Ginecología.
f) Oftamología.
g) Sala de policía.

CARACTERES COMUNES Á TODOS LOS PABELLONES

Todos los pabellones tendrán capacidad para veinte enfermos y constarán de dos pisos y un subsuelo.
Para la determinación de la extensión superficial de cada pabellón, cubaje ó volumen de aire encerrado, orientación y ventilación, se tendrán especialmente en cuenta, los principios que rigen la higiene hospitalaria moderna, debiendo dotárseles de calefacción, de preferencia á vapor de agua y de servicios de agua esterilizada caliente y fría, en la amplitud necesaria.
En todos los pabellones se proyectarán las instalaciones de alumbrado eléctrico, timbres, etc. con canalizaciones internas.

DEPENDENCIA DE LOS PABELLONES

A—En el subsuelo se proyectará. Un cuarto para guardar los útiles de limpieza de cada pabellón y otro para limpiar todos los utensilios de las mismas.
En el extremo que une cada sala con la galería central deben proyectarse las siguientes dependencias:
a, escritorio para los médicos, b, toilette, c, cuarto de vestir para practicantes, d, cuarto para el laboratorio de análisis, e, cuarto para un enfermo.
En el otro extremo debe proyectarse f, un cuarto para un enfermo, g, w. c. sin comunicación directa con la sala, pero comunicando al toilette que le sigue, el que tendrá fácil comunicación con aquélla, E, cuarto de baño, i, cuarto para ropa sucia, j, cuarto para ropa limpia, k, otro para pequeña cocina de enfermos, l, cuarto para la hermana de servicio; m, un comedor ó refrigerio para enfermos.
Cada pabellón debe tener en el costado Norte ó naciente, una revancha de 1m50 de ancho al nivel del piso de la sala, de modo que se puedan sacar los enfermos en la misma cama.

CARACTERES ESPECIALES DE ALGUNOS PABELLONES

a) Pabellones de cirujía—Estos pabellones deben comunicar con el pabellón de operaciones que figura entre los anexos, por medio de galerías cerradas, ó cualquiera otra comunicación que permita conducir los operados al abrigo del frío y de la lluvia.
b) El pabellón de oftalmología tendrá una sala para los exámenes de los vicios de refracción, y en vez de los dos cuartos para enfermos, habrá una cámara oscura y una salita de operaciones.

C.—ANEXOS

Los pabellones ó departamentos para los demás servicios del hospital, serán:
a) Farmacia, que constará de dos piezas.
b) Pabellón de operaciones—Este pabellón debe tener dos salas de operaciones, una para los asépticos y otra para los sucios; una pieza para preparar el enfermo, otra para lavatorios de los cirujanos y ayudantes, otra para esterilizar los instrumentos y todo el material de curaciones, otra para instalar rayos X. Todas estas salas y cuartos accesorios, tendrán dotación de agua esterilizada caliente y fría.
c) Pabellón de hidro-fisioterapia.
d) Pabellón de anatomía patológica y laboratorio central—En este pabellón debe haber; sala de autopsias; laboratorio para exámenes histopatológicos; toilette; cuarto para instalar una sección de bacteriología, otro para fotografía y otro para museo.
e) Departamentos para practicantes—Se proyectarán siete dormitorios, un comedor, dos baños con toilette y dos w. c.
f) Departamento para enfermos—Se proyectarán 10 dormitorios para veinte enfermeros, un comedor, dos baños con lavatorios y 2 w. c.
g) Departamento para hermanas—Se proyectará alojamiento adecuado para diez hermanas, añadiendo sala de recibir, comedor, baños, toilette y w. c., exceptuando cocina.
h) Capilla.
i) Lavadero, secadero y estufa de desinfección de la ropa.
k) Consultorios externos. — Si la distribución adoptada lo permitiera, dada la superficie del terreno de que se dispone, se proyectarán instalaciones para siete servicios médicos externos con dos habitaciones para cada uno, las cuales convergirán á un vestíbulo central que servirá de sala de espera.

CONDICIONES ESPECIALES DE UBICACION DE ALGUNAS DE ESTAS DEPENDENCIAS:

a) Consultorios externos — Estos deben proyectarse con entrada independiente de la del hospital y por distinta calle.
b) Los departamentos de enfermeros y farmacia deben ubicarse, si es posible, de modo que queden equidistantes de todos los pabellones de enfermos.
c) La cocina y despensa deben situarse de modo que el servicio de distribución de la comida se haga lo más cómodamente posible, evitando largos recorridos y procurando sustraerla de la vista de los pabellones y de la administración.—Córdoba, Enero de 1911. —Guillermo Reyna. v29ero.

SOCIEDAD TIPOGRAFICA BONAERense—Licitación. — Por resolución de la comisión directiva, llámase á licitación por el término de siete días á contar desde la fecha, para la efectuación de obras de pintura y decorado en el edificio social, de acuerdo con el pliego de condiciones que se halla en secretaría, San Juan 3244, á disposición de los interesados. Las propuestas deberán ser presentadas en sobre lacrado, y serán abiertas el jueves 26 del corriente á las 8 de la noche — Buenos Aires, Enero 19 de 1911.—El secretario. v26

LA PRENSA

Buenos Aires, Enero 21 de 1911

GASTOS Y RECURSOS BONAERENSES

Observamos con notas de censura los aumentos introducidos por la legislatura de Santa Fe en el presupuesto de la provincia, y con especialidad censuramos los aumentos extraordinarios en la ley de patentes. Hicimos presente entonces, que el deber ineludible del gobierno era otro, y que en lugar de abultar los gastos se encontraba en el caso de reducirlos. Lógico es que de año en año, sientan esas administraciones mayores necesidades; pero éstas no se llenan exclusivamente con el aumento de los impuestos. Las administraciones ordenadas y dirigidas por funcionarios de real capacidad, cuando se notan en los pueblos fenómenos tan delicados como los que estamos viendo, encuentran en la prudencia y en la economía los recursos abundantes sin recurrir al sacrificio ni á la violencia.

Notorio es también que los presupuestos están recargados y que lo están así porque el optimismo llega á la extravagancia. Detenerse entonces en ese proceso de aumentos para ordenar las finanzas propias, importaría el primer paso de una reacción contra males que entrañan gérmenes de ruina, y en cambio no modificar el procedimiento revelaría una inconsciencia mediante la cual se conspiraría contra la realidad presente del trabajo y lógicamente contra la tranquilidad del país.

El gobierno de Santa Fe no ha prestado oídos á nuestra prédica, ni ha creído necesario, antes de proceder definitivamente á realizar su voluntad, someter á estudio meditado las presentaciones y las protestas de las sociedades comerciales y de los contribuyentes.

Ahora nos encontramos con otro caso, parecido al de la provincia de Santa Fe, presentado por la legislatura y en general, por el gobierno de la provincia de Buenos Aires.

Desde hace muchos años, en la provincia de Buenos Aires, el presupuesto de gastos no abarcaba todos los gastos de la administración. Existía allí, aparte del que sancionaba la legislatura, otro suplementario, expresado y consignado en leyes especiales. En este último entraba el servicio de las deudas mayores de la provincia y el servicio en títulos de muchas obras públicas.

No sabemos con qué fin ni en virtud de qué doctrina se mantenía semejante irregularidad; pero el hecho era ése. La administración actual no ha querido adoptar el mal sistema y ha consignado en la ley, todos los gastos, servicio de deudas, amortizaciones de títulos, costo calculado de obras, etc., lo que unido á las cifras ordinarias del presupuesto hace ascender á éste á una considerable cantidad de millones.

Esta iniciativa plausible del Ministerio de Hacienda ha podido ser complementada, buscando recursos dentro de las cantidades asignadas, por medio de la economía, para cubrir los déficits posibles y para perfeccionar ó simplemente mejorar algunos servicios públicos. Ese trabajo no ha sido hecho, y como en las sumas resultaba que los gastos eran mayores que los recursos se ha echado mano al expediente de los aumentos, del aumento de la contribución que pagan los propietarios y los trabajadores de la provincia, aumento que, en total, suma no menos de 18.000.000 de pesos.

¿Se encuentra la provincia de Buenos Aires, en condiciones de desembolsar estos millones sin sacrificio alguno?

He ahí la cuestión que ha sido mirada con absoluta indiferencia por la legislatura provincial, donde una minoría prudente ha sido ahogada por el número. La voz de alarma de unos cuantos diputados, fué reforzada por el juicio de una institución seria como la Liga Agraria, aparte de que la propaganda de la prensa señaló los peligros que el hecho del aumento en los impuestos, acarrearía en este año que no ha dejado ganancias á ningún trabajador.

Parte de la cosecha de trigo se ha perdido en varias regiones de la provincia y la sequía ha producido los mismos efectos en la cosecha del maíz. En el mejor supuesto, el maíz que lograran cosechar los chacareros servirá apenas para la alimentación de las aves de corral, de los cerdos y de los animales del servicio, y si la sequía continúa ni siquiera se salvará la cosecha del maíz dulce, como puede calcularse ya por el estado de los maizales.

La sequía ha perjudicado también á los forrajes. De los alfalfares sólo se ha podido recoger un corte, y si las lluvias no caen continuadas y abundantes, antes del 15 de Febrero, los resultados finales de esa cosecha serán desastrosos.

Todas estas circunstancias traen como consecuencia inevitable el encarecimiento de los costos de la vida, y precisamente es en estos momentos y frente á tales fenómenos no comunes en la rica provincia, que la administración resuelve aumentar los gastos y los impuestos.

¿Cuál es la razón de urgencia que puede exigir un sacrificio á los contribuyentes á raíz de otro que les ha impuesto la sequía y que aun no es posible calcular hasta dónde llegará?

El gobierno de la provincia no ha expuesto en términos claros y legítimos esa razón. La necesidad de mejorar algunos servicios públicos, entre éstos los de la policía de seguridad, no nos parece suficiente. La policía en este período de gobierno, aun no ha terminado su reorganización, ni se ha dicho todavía que su mejoramiento ha de ser conseguido con el aumento del número de agentes en lugar de seleccionar el personal, disminuyendo el número para elegir personas y darles mayor sueldo exigiéndoles mayores responsabilidades.

Lo mismo decimos de la administración de justicia: su mejoramiento no es ya cuestión de sueldos crecidos ni de mayor personal, sino de otras cosas, entre las que se encontraría el régimen de los tribunales, la independencia de los fueros y la elección más seleccionada de los jueces. Desde hace diez años, los sueldos han sido aumentados en más de 40 por ciento, y los males observados en la justicia no han sido suprimidos. Luego, hay urgencia en estudiar las causas y no en aumentar personal ni asignaciones.

Esas dos "necesidades", justicia y policía, que se llevarán, cuando menos, la tercera parte de los 18.000.000 de pesos de aumentos, no son urgentes.

En cambio, hay urgencia positiva é improrrogable en facilitarle al agricultor y al ganadero, los recursos que va á necesitar para romper la tierra, adquirir la semilla, alimentar á los animales y prepararse á producir. La Liga Agraria ha indicado ya el medio, proponiendo disminuir el impuesto agropecuario á la producción, en un 25 y en un 50 por ciento, según las zonas. Las zonas que han sufrido más los efectos de la sequía, pagarían sólo la mitad del impuesto, y las restantes las dos terceras partes, ya que toda la provincia ha sufrido en proporción.

Esta urgencia, positiva, no encuentra armonía posible con las recientes sanciones legislativas, lo que prueba que éstas no han sido ni son prudentes en el caso. Grave es, desde luego, la situación creada al Poder Ejecutivo; pero esperamos que éste sabrá elegir el camino de la prudencia, para detenerse á tiempo, no enajenarse la opinión de los trabajadores y servir al pueblo de acuerdo con lo que legítimamente pide y merece. Desde luego, los aumentos no podrán hacerse efectivos en este año, y si temerariamente se buscara secar las fuentes de la riqueza pública y privada, en el grave pecado encontraría la penitencia el funcionario que lo pretendiese.

El momento, en general, para la República, y no solamente para la provincia, impone, sobre todo y ante todo, marchar prudentemente despacio.

FRAGATA "PRESIDENTE SARMIENTO"

LOS TALLERES DE LA SOUTH BETHLEHEM

Arsenales de Boston y de Wáshington

VISITADOS POR LOS OFICIALES Y ASPIRANTES

(De nuestro corresponsal especial)

Lisboa, Diciembre de 1910

En cumplimiento de la delicada misión que nos hemos impuesto de informar á los lectores de LA PRENSA sobre la visita practicada por los oficiales y aspirantes embarcados en la "Sarmiento" á los talleres y astilleros donde se construye material para nuestra marina de guerra, continuaremos con las fábricas de corazas y cañones.

Los talleres de la South Bethlehem forman un poderoso establecimiento siderúrgico, situado á hora y media de tren de Filadelfia, sobre las márgenes del ehig. En él se construye gran parte de las corazas y toda la artillería de nuestros "Dreadnoughts" y torpederos. El gobierno de los Estados Unidos adquiere en esta fábrica y en las de Midvale y Pittsburg casi todas las grandes piezas de acero forjado que emplea para la fabricación de cañones y proyectiles que elabora la "Gun Factory" de Wáshington.

Tiene 4 altos hornos de 20 á 30 metros de altura, alimentados con mineral de hierro traído desde Cuba, Coke, y un fundente cuyos yacimientos se encuentran á corta distancia de la fábrica. Con estos materiales, depositados en enormes pilas al aire libre, se mantienen llenos tres grandes depósitos de hierro provistos en su parte inferior de puertos de descarga. Estos cargan á su vez alternativamente y en proporciones dadas las vagonetas de un ascensor que alimenta los embudos de carga del tope del horno.

El metal en fusión es conducido periódicamente y mediante baldes á las lingoteras ó ruedas horizontales de moldes para lingotes, que giran presentando sucesivamente sus cavidades debajo del chorro de metal. Los lingotes, enfriados mecánicamente, pasan, también mecánicamente, á la fábrica donde son empleados en la fabricación de acero sistema Martín, Bessemer y de crisoles, y para otros usos. La casa ha producido piezas de hierro colado de forma complicada de más de 60 toneladas de peso.

Los gases producidos en los altos hornos no se desperdician, sino que sirven de combustible á los numerosos hornos de recocido y á las calderas de la fábrica.

En lo futuro, se los utilizará como explosivo en la nueva instalación de motores á gas pobre que se encuentra ya casi terminada y que reemplazará á las calderas. Por último, se los aprovecha para calentar los hornos que van á entrar en servicio y el aire de admisión mediante recuperadores (altas torres donde se hace quemar el gas, obligándole á seguir un camino tortuoso entre macizos de ladrillo refractario, que son llevados así á una alta temperatura. Cortando entonces la entrada del gas, y admitiendo el aire que va á los hornos, éste es calentado en su pasaje entre los ladrillos)

El plantel de fuerza motriz incluye dínamos, bombas neumáticas é hidráulicas y máquinas de trasmisión. Las calderas desarrollan unos 100.000 caballos.

El establecimiento está dividido en varios edificios separados. Posee unos 23 hornos Siemens de distinta capacidad (varios de 40 y 50 toneladas), que se alimentan con los lingotes producidos por los altos hornos ("pig iron"), hierro viejo (scrap irón) y proporciones definidas de diversos elementos (Cr, C, P, Ni, Mn, Si, etc.). El acero en fusión se lleva á los moldes, de distinta forma, habiendo esta casa producido la mayor pieza de acero del mundo (prensa hidráulica para Carnegie), de unas 140 toneladas de peso.

Para los cañones pequeños, la colada es maciza y se socava después el agujero ó ánima. Para los grandes, el molde tiene un ánima ó mecha central, de modo que la colada forma un tubo. Algo parecido sucede con los proyectiles de gran calibre. Las coladas de cañones se comprimen al estado líquido y durante todo el enfriamiento, mediante una poderosa prensa hidráulica, obteniéndose así un metal mucho más homogéneo y sin burbujas.

El manejo de los hornos de crisoles es especialmente penoso, y, según parece, las compañías de seguros se niegan á asegurar al personal de esta sección. El gran costo de la mano de obra que exige, explica lo elevado del precio de este acero especial, que es el que se emplea para herramientas y para cierta clase de proyectiles.

El bloque de acero colado, calentado al rojo blanco, pasa á la forja, ya sea con martillo pilón (cañones), ya con prensa hidráulica. Esta fábrica

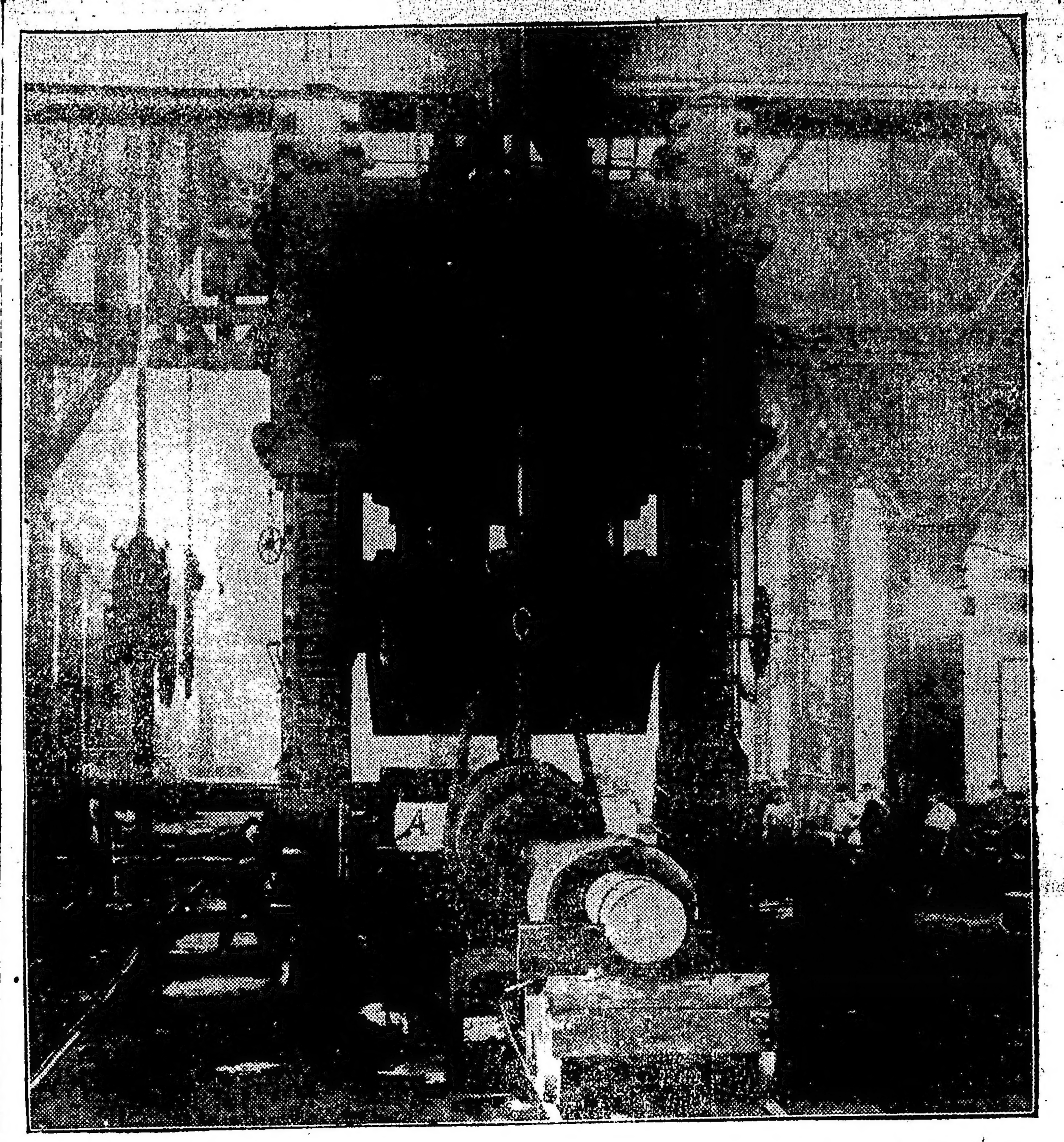

FORJA DE UNA PLANCHA DE CORAZA PARA NUESTROS BUQUES EN LA PRENSA HIDRAULICA DE 14.000 TONELADAS, LA MAS PODEROSA DEL MUNDO. (A, ES LA PLANCHA)

se jacta de tener destinada á la forja de corazas la prensa más poderosa del mundo, cuyos dos pitones, de un metro aproximadamente de diámetro, ejercen la enorme presión de 15.000 toneladas sobre una pequeña superficie de tres metros por 40 centímetros más ó menos.

En esta enorme máquina manejada como un juguete por dos ó tres hombres solamente, vimos forjar un pesado bloque de más de 15 toneladas y de más de 30 centímetros de espesor, destinado á ser un blindaje de 10 centímetros. El bloque se agrietó en los bordes y más de una mitad fué desechado, sirviendo la misma prensa para separar (mediante una cuchilla) la parte arriada y cortarla en pedazos, á fin de enviarla nuevamente á los hornos de fundición.

Enormes hornos á gas, situados á los lados de la prensa, sirven para recalentar el bloque de cuando en cuando, durante la operación.

En otra gran prensa los dos pistones están unidos á la pieza compresora con acoplamientos esféricos, empleándosela para forjar planchas de doble curvatura. Los tubos y zunchos de cañón, se forjan, martillando con pilón sobre un cilindro macizo y frío introducido en el interior de aquéllos. Los proyectiles son forjados mediante moldes y formas.

Las violentas compresiones de la forja hacen perder homogeneidad al metal, por lo cual se recuecen las piezas después de cada forja. Un cortafierro recorre, después de cada operación, las superficies, recortando las escorias formadas y permitiendo reconocer si hay grietas.

Las planchas de coraza sufren después la "cementación" en una de sus caras, lo que se hace de la manera siguiente: Extendida la plancha horizontalmente, se le coloca encima, en su contorno, un hierro ángulo con interposición de amianto. La superficie de plancha así abrazada por ese marco se recubre con una capa de carbón, y

OPERACION DE CAVAR LAS ESTRIAS EN EL ANIMA DE UN CAÑON DE 305 MILIMETROS, EN LOS TALLERES DE LA SOUTH BETHLEHEM. (A, ES EL CAÑON Y B, ES LA MAQUINA ESPECIAL)

el conjunto con otra plancha de coraza formándose así una caja estanca al aire, cuyos bordes se rodean con tierra refractaria. Suelen superponerse varias cajas iguales á la anterior, y el conjunto se mete en un horno y se mantienen allí durante unos 15 días, hasta que las planchas se hayan impregnado suficientemente de carbono en sus caras internas. Debido al calor del horno, y al peso de las planchas, el hierro ángulo se aplasta, comprimiéndose el carbón. La bondad de la carbonización se comprueba por análisis y sondando la plancha desde la cara blanca. Fuera de este tratamiento, las planchas sufren otro especial secreto de la casa. Las planchas reciben después el temple calentándolas y sometiéndolas á una lluvia de agua fría simultánea por sus dos caras. El calentamiento se hace mayor en la cara cimentada (unos 3000 de diferencia) y la lluvia comienza por esa cara, con lo cual ella resulta de mayor temple que la otra. Esta desigualdad tiene por objeto hacer que la plancha sea menos quebradiza, apagándose más rápidamente las vibraciones del choque de los proyectiles debido, por decirlo así, á una falta de sincronismo molecular entre sus dos caras.

Los cañones y proyectiles se templan por igual en baño de aceite en grandes tanques ó profundos pozos. A los proyectiles de cabeza endurecida se les destempla el culote, calentándolos.

El pulido de planchas y cañones se hace con piedra de esmeril. Si después del temple hubiera necesidad de practicar en la plancha algún recorte para ventanilla, ú ojo de buey, etc. se tiene la precaución de recubrir esa parte durante la operación con una plancha de asbuto, á fin de evitar que sea templada, pues si no sería después casi imposible trabajarla.

El zunchado se hace en una sección especialmente elevada de la fábrica, que contiene también los pozos de templado de los grandes cañones. El zuncho se calienta en un horno vertical y un carro de suspensión lo lleva á enchaparse en el cañón frío, colocado verticalmente con la boca hacia arriba. El enfriamiento se acelera con una lluvia de agua fría en serpentín, que comienza por el brocal y vá descendiendo de modo á favorecer las dilataciones hacia la culata.

Los proyectiles perforantes de gran calibre, llevan un doble casquete, es decir, un nuevo casquete hueco enchufado sobre la ojiva del común macizo. Esto tiene por objeto mejorar las condiciones de penetración y balística, sin alejar excesivamente el centro de gravedad hacia adelante. Casi todos llevan en su culata el aparato "tracer", (que marca la trayectoria con una estela de humo ó de luz), muy usado en la armada americana, y el aro de cobre sólidamente engranado en caliente y á presión hidráulica en su ranura de superficie estriada.

En un vasto taller de 400 á 500 metros de largo se fabrican montajes, cierres, accesorios, etc., para toda clase de cañones. Se ven centenares de piezas de todos los calibres, desde ametralladoras hasta cañones de 30 y 35 centímetros, y centenares de enormes máquinas, cepilladoras, tornos, alesadoras, etc., en tren de preparativos para el formidable papel que quizás nunca llegaren á desempeñar.

Llamaron especialmente nuestra atención, por lo ingenioso de su concepción geométrica, las larguísimas máquinas de hacer estrías en los cañones (progresivas).

En una oficina especial se efectúa el examen químico y microscópico de las muestras, y las pruebas de resistencia, elasticidad, ruptura, torsión, etc., con pequeñas barretas sacadas de los bloques.

Esta visita es, quizá, la más importante de cuantas hemos hecho en los Estados Unidos y la casa Bethlehem deja en nuestros ánimos una fuerte impresión de poderío y capacidad indiscutible, como establecimiento siderúrgico.

—

El astillero naval del gobierno, que también visitamos se encuentra en el barrio llamado Charlestown. Uno de sus más importantes departamentos, es el de fabricación de cabos de Manila, cáñamo y alambre, para la armada americana. El departamento donde se "colchan" los cables, es un corredor interminable de media milla de largo. En esta fábrica se hicieron los cables de acero que sirvieron de remolque al dique flotante "Dewey".

En las dársenas de este arsenal, hallábanse varios acorazados y cruceros. Visitamos al "Michigan" y á la fragata histórica "Constitución", destinada á museo.

—

En una de las secciones del Navy Yard de Wáshington, se halla la Gun Factory, donde se fabrican casi todos los cañones navales americanos, con los bloques de acero forjado que suministran las fábricas particulares. Una de sus principales ocupaciones era, por el momento, el retubado de cañones viejos, que se hacía calentándolos por su parte exterior, hasta poder sacar los zunchos.

Sabido es que cada cañón, después de un determinado número de disparos, que constituye su "vida", y que varía con el calibre, carga, tipo de pólvora, etc., pierde toda precisión en su tiro, debido al desgaste de su ánima y estrías. Es necesario, entonces, "retubarlo", operación difícil, cuyo costo es, aproximadamente, un tercio del de un cañón nuevo.

La vida de nuestros cañones de Bethlehem, de 305 milímetros, será de unos 300 tiros, ó sea casi el doble de la de un cañón Armstrong de igual calibre. La diferencia puede atribuirse, en gran parte, á la adopción de pólvora de nitrocelulosa pura, que son mucho menos erosivas que las que contienen glicerina (cordita, balística, etc.), y en parte, quizás, al diferente sistema de construcción. Los ingleses construyen sus cañones de uno ó más tubos, recubiertos de alambre arrollado á determinada tensión, obteniendo así una gran resistencia radial ó transversal, pero poca "longitudinal", y así sucede que en más de una ocasión, estos cañones se han "flexionado". En cambio, los americanos y los constructores de la mayor parte de los demás países, hacen sus cañones de tubos y zunchos enchufados y "contraídos" unos sobre otros, de modo á obtener determinada presión.

Esta construcción, adoptada para nuestra artillería, procura gran resistencia en todo sentido.

En algunos cañones, el retubado se hace extrayendo y reemplazando el delgado tubo ánima, y en otros (como los Armstrong), socavando el grueso tubo ánima é introduciendo uno delgado. En todo caso, la presencia del alambre es perjudicial pues el calentamiento puede hacerle perder sus cualidades y el sistema de construcción enteriza presenta seria ventaja al respecto.

Esta cuestión es aún actualmente muy debatida y después de los últimos accidentes ocurridos á un lote de cañones ingleses de 305, parece inclinarse la balanza á favor del sistema de construcción enteriza, que es, felizmente, la adoptada para nuestra artillería.

El acceso al Navy Yard para buques de calado, es difícil, debido á los recodos y bancos del Potomac, y la "Sarmiento", que en otros viajes anteriores se había amarrado un poco más afuera y antes del canal que conduce al Navy Yard, es el buque de guerra de mayor calado que haya llegado hasta este arsenal.

ACTUALIDAD AGRICOLA

INTERESANTES INFORMACIONES

LOS EFECTOS DE LA SEQUIA

Rendimientos de la trilla

LAS COSECHAS DE MAIZ

PRECARIA SITUACION

El momento actual es de verdadera expectativa para los valiosos intereses vinculados á la agricultura nacional, como que nos encontramos en los momentos de la trilla del trigo y del lino y á punto de que se decida de la suerte de las sementeras de maíz, duramente castigadas por la pertinaz sequía, que hasta esperanzas viene defraudando desde hace unos años. Nuestros corresponsales en las zonas agrícolas, de acuerdo con instrucciones trasmitidas por la dirección de LA PRENSA, nos trasmiten por lo menos una vez por semana, datos relacionados con los sembrados y los campos en general en sus respectivas jurisdicciones, de manera que el comercio y los lectores, en general, están al corriente de las alternativas que sufren las cosechas en pie. Los complementaremos hoy con una minuciosa información reunida en los centros ligados con el comercio de granos y en las oficinas públicas encargadas de seguir paso á paso el movimiento agrario.

RESULTADOS DE LA TRILLA

Si exceptuamos la zona de la Pampa Central que ha perdido toda su cosecha de trigo, como en Guatraché, Mauachin, Remeco, etc., y las colonias situadas sobre la línea del Pacífico en el radio comprendido entre el límite de aquel territorio hasta terminar en el puerto de Bahía Blanca, en las demás regiones de la República los perjuicios de la sequía no han influído, en términos generales, en los rendimientos pronosticados por la dirección de estadística y economía rural.

Según los datos que reunió oportunamente esa repartición, las sementeras de trigo cubrían alrededor de 6.200.000 hectáreas; las de lino, 1.500.000, y las de avena 800.000 hectáreas.

Los primeros informes oficiales recibidos hacen esperar que el cálculo de rendimiento del trigo—que es lo que más interesa al país y al mercado universal—no se diferenciará en mucho del pronóstico aventurado hace más de dos meses, por la dirección de estadística; es decir, que permitirá una exportación aproximada á dos millones doscientas mil toneladas. Al formular este pronóstico se tuvieron en cuenta todas las dificultades con que luchaban los agricultores, y exprofeso, se hizo un cálculo bajo, que hoy los resultados de la trilla tienden á confirmar.

El cálculo más exacto, según las opiniones que hemos escuchado, atribuye á la cosecha de trigo un rendimiento total de tres millones quinientas mil toneladas, y si de esta cantidad se deduce lo que necesita el consumo y lo que requiere la nueva cosecha para semilla, queda disponible para los embarques la cantidad que hemos fijado.

GRANDES Y PEQUEÑOS RENDIMIENTOS

La agricultura nacional cubre hoy una dilatada extensión del territorio, y mientras en una zona, afectada por la sequía ó por los estragos de la langosta, el rendimiento es pequeño, en otras, que hanse salvado de esas plagas, las trilladoras arrojan envidiables promedios por hectárea. Es por esto que se puede afirmar que el conjunto, sin ser todo lo halagüeño que era de esperar, no será tampoco tan malo como para decir que la cosecha de trigo se ha malogrado, ni mucho menos.

En las chacras servidas por las líneas del Oeste y del Sud, y lo mismo en las que son tributarias del ferrocarril Central Argentino, se tiene constancia de excelentes rendimientos, que en muchos casos llegan y pasan de las diez fanegas por hectárea. Estas buenas cosechas parciales contribuyen á aminorar, tomando toda la producción en conjunto, los perjuicios de las sequías.

EL TRIGO ARGENTINO EN EL MERCADO UNIVERSAL

Se sabe ya que la República Argentina ocupa hoy el primer puesto entre los países exportadores de trigo, á pesar de que en varias naciones las cosechas son superiores á las nuestras, pero no se exportan debido á que la producción es totalmente absorbida por el consumo. Nuestro país, con cerca de tres millones de toneladas de trigo enviadas á los mercados de Europa, es cada año el objetivo principal de la especulación universal de ese grano, y es por esto, que las alternativas de su cosecha interesan tanto en el exterior.

A fines de Diciembre próximo pasado, uno de los redactores de la más importante revista agrícola de Londres, cuyos datos, en razón de su seriedad, hacen fe en las Bolsas de granos, hizo un viaje á Buenos Aires, con objeto de reunir elementos fehacientes para pronosticar el rendimiento argentino. Dicha persona, según nos lo han referido en los círculos cerealistas, venía muy bien impresionada respecto de nuestra cosecha, y traía la certeza de que la República Argentina exportaría en 1911 alrededor de tres millones doscientas mil toneladas de trigo. Desde que comenzó á cambiar ideas con las personas que estaban al tanto de las dificultades con que habían tropezado las sementeras, y en las oficinas del Ministerio de Agricultura, se trató de hacerle conocer la verdad, asegurándosele que en ningún caso se podría exportar arriba de dos millones doscientas mil toneladas. Ese enviado no se avenía á aceptar este dato como exacto, y, en virtud de instrucciones de su revista, realizó un viaje rápido por las zonas sembradas. Al regresar, ya había modificado su impresión, pero seguía sosteniendo que el pronóstico que se le daba era muy bajo; cuando más, aceptaba que no estaba equivocado sino en unas cuatrocientas mil toneladas, de manera que, á su juicio, la exportación alcanzaría á dos millones ochocientas mil toneladas.

Trascurrieron unos días más, llegaron noticias concretas de todo el país sobre las esperanzas de los agricultores, y entonces el citado caballero no tuvo otro recurso que confesar que había estado equivocado. Terminada su misión, comunicó á Londres que aceptaba los pronósticos de la Dirección de Economía Rural.

EL LINO

Los elevados precios obtenidos por el lino desde un año á la fecha, decidieron á los agricultores á aumentar las extensiones sembradas con ese oleaginoso, y es por esto que las sementeras de 1910-911 acusan un millón quinientas mil hectáreas. Este gran incremento en las sementeras dió lugar á que se hicieran cálculos optimistas sobre los rendimientos, asegurándose que la cosecha podría alcanzar á un millón de toneladas.

El señor Emilio Lahitte, jefe de la dirección de estadística, después de comunicarlo al gobierno, hizo público su pronóstico al respecto y aseguró que el rendimiento total no alcanzaría para permitir una exportación mayor de seiscientas cincuenta mil toneladas. Los primeros resultados de la trilla confirman ampliamente estos cálculos formulados hace más de dos meses. Después de muchas vacilaciones y averiguaciones, los centros comerciales de toda la República han aceptado el pronóstico, y es por esto que hoy vemos que el lino se cotiza á precios que oscilan entre diez y nueve y veinte pesos por cada cien kilogramos, el más alto valor alcanzado hasta ahora en el país, por ese oleaginoso.

A nadie puede causar sorpresa el elevado precio del lino, pues ha de saberse que la República Argentina es hoy el único país exportador de ese grano. Rusia, su competidora, ya no puede enviar al extranjero sino cantidades insignificantes. Además, entre los países que compran lino á la Argentina, se cuenta la América del Norte, que no lo produce en las proporciones que lo requieren sus industrias.

LA AVENA

Otro de los cereales que se trillan en la actualidad, es la avena. Los datos que se reciben resultan, en conjunto, satisfactorios. Se tenía sembrado con este grano, ochocientas mil hectáreas, y el rendimiento ha de permitir exportar, poco más ó menos, la misma cantidad del año próximo pasado.

LAS SEMENTERAS DE MAIZ

No es posible ocultarlo: la situación es alarmante y gravísima en lo que se refiere á las sementeras de maíz.

A fines de Diciembre próximo pasado, cuando se esperaba fundadamente que oportunas lluvias vinieran á normalizar la situación de la agricultura nacional, la dirección de estadística publicó un minucioso trabajo sobre las sementeras de maíz, que calculaba en la forma siguiente:

Provincias y Territorios	Hectáreas
Buenos Aires	1.450.000
Santa Fe	998.500
Córdoba	398.800
Entre Ríos	51.000
Pampa Central	84.500
Demás provincias y los Territorios Nacionales	232.550
Total	3.215.250

A pesar de las circunstancias adversas, decía la dirección que habrían podido producir una disminución notable en esta sementera, se comprueba al contrario un acrecentamiento de bastante consideración en el total:

3.005.000 hectáreas en 1909-1910
3.215.350 hectáreas en 1910-1911
+210.350 hectáreas en 1910-1911

ó sea un aumento de 7 o|o.

El mayor aumento se observa en la provincia de Córdoba, 39.2 o|o, debido á que se han dedicado muchas tierras para maíz en los departamentos de Marcos Juárez, donde se nota una tendencia marcada al cultivo de este cereal, y en el de Río Segundo.

Le sigue Santa Fe, que aumentó sus sementeras en 10.5 o|o. Algunas extensiones de trigo y lino malogradas por la sequía fueron resembradas con maíz, lo que explica este aumento de relativa consideración.

En la provincia de Buenos Aires se anota una disminución insignificante (1.31 o|o), bien explicable, por cierto, si se tiene en cuenta la sequía que azotó parte de su zona Sur.

Por igual causa, el aumento en la provincia de Entre Ríos y Territorio de la Pampa, es de muy escasa importancia, alcanzando tan sólo á 1.3 o|o en la primera y 3 o|o en el segundo. Un pequeño aumento, 4.2 o|o, se anota para el total de las demás provincias y territorios.

En los 3.215.350 hectáreas que arroja esta estadística, no se computan las extensiones sembradas con maíz cuarentón, generalmente durante el mes de Diciembre último que pueden representar una cantidad apreciable, pero muy expuesta á las contingencias de la estación.

Al formular estas apreciaciones, la repartición aludida confiaba en que la cosecha de maíz produciría más de cinco millones de toneladas, lo que permitiría exportar, restando dos millones para consumo y semilla, alrededor de tres millones de toneladas. Hoy la situación ha variado mucho.

La sequía se ha prolongado demasiado como para que se puedan hacer pronósticos algo consoladores. En todas las zonas, especialmente en las de la provincia de Buenos Aires y en las que son tributarias del puerto del Rosario, gran parte de la cosecha puede considerarse perdida. Es doloroso decirlo, pero necesario.

Hemos consultado muchas opiniones; nos hemos entrevistado con numerosas personas que están al tanto del estado de las sementeras, y en todas partes no hemos hallado sino el más grande desconsuelo. Los más optimistas opinan que si se produce una buena lluvia general, persistente, aún podría cosecharse como para exportar un millón y medio de toneladas, pero esa agua hace falta ahora, antes de fin de mes, de lo contrario llegaría tarde. Si no llueve, la cosecha sólo dará las cantidades suficientes para consumo y semilla, es decir, alrededor de dos millones de toneladas.

VIDA CONTINENTAL

La cuestión peruano-ecuatoriana

UN ARTICULO INTERESANTE

Como lo ha indicado ya LA PRENSA en diversas ocasiones, parece incierto que el Ecuador acepte ninguna fórmula de arreglo que no se base en discusiones directas con el Perú, á fin de dejar terminado el viejo asunto de límites.

La lectura de los periódicos de Lima, Quito y Guayaquil persuade de que estuvimos en lo cierto cuando tal afirmación hicimos. Todos los órganos de publicidad que tenemos á la vista dan por terminada la mediación americana-argentina-brasileña con el consejo dado á las partes interesadas, de que sometan sus diferencias al tribunal permanente de La Haya.

Pero en el Ecuador, que no se pronuncia aún sobre dicho consejo, los escritores más conocidos dedican al asunto internacional artículos como el que va á leerse, á través de cuyas líneas se comprende la resolución de no aceptar otro arbitraje que el de dos pueblos latinos del continente asesorados por un tercero, también latino, antes de acudir á La Haya.

Además hay en el artículo que va á leerse bastante serenidad para apreciar la situación internacional y un consejo elevado, porque si es cierto como el Perú afirma, que el protocolo Pedemonte-Mosquera no existe, no podrá llevarse á cabo la exhibición y publicidad del documento, como lo pide el escritor ecuatoriano; y si por el contrario aquella prueba puede ser dada á luz, por la parte que hace de ella una arma, el arreglo sincero y definitivo no podrá retardarse y tendrá que hacerse en términos equitativos, fraternales y dignos para los dos países contendientes.

El artículo á que venimos refiriéndonos, que ha sido acogido por "El Telégrafo" de Guayaquil, es éste:

"Con profunda atención he leído cuanto se ha escrito tanto en Lima como en el Ecuador y en Colombia, respecto de la cuestión internacional, que ha venido á ser manzana de discordia en Sud-América. La pasión ha hablado más que el patriotismo en muchos de esos escritos, sobre todo en los primeros momentos. No de otro modo puedo explicarme el esfuerzo hecho por el inteligente y reposado periodista peruano don Luis Ulloa, para negar la existencia del protocolo Mosquera-Pedemonte; y las declaraciones hechas por la prensa de ese país, acerca de los derechos que la ocupación de nuestros territorios da al Perú, según creen esos escritores.

"Respecto del primer punto, si la admirable y concluyente réplica del señor Urrutia no fuera incontestable, nadie mejor que el gobierno de Colombia puede y debe confundir á los que niegan ese documento. ¿Hay más que invitar al cuerpo diplomático residente en Bogotá, incluso el plenipotenciario del Perú, al archivo del Ministerio de Relaciones Exteriores; exhibir allí ese protocolo; levantar acta firmada por todos, en la cual se manifieste que lo han visto y leído; y luego tomar una copia fotográfica y publicarla? En nuestros tiempos es fácil tal procedimiento, puesto en práctica en Francia cuando el asunto Dreyfus agitó los ánimos. El "bordereau" fotografiado, fué la base de la terrible acusación que estuvo á punto de hacer una víctima de un inocente.

"Sobre el segundo punto la discusión ante un árbitro nos daría indudablemente el triunfo, por las siguientes razones:

"1a. Porque los avances del Perú desde 1850 fueron siempre objeto de protesta por parte del Ecuador, dejando así salvado sus derechos.

"2a. Porque todos los tratadistas de derecho internacional reconocen que la posesión de derechos cuando no perjudica á terceros y cuando éstos no reclaman de ella con la energía con que lo ha hecho el Ecuador en todo tiempo, llegando su gobierno en 1868 á enviar sus pasaportes al ministro peruano, por haberse negado éste á dar las explicaciones que por los avances de sus compatriotas en nuestro Oriente exigía la cancillería ecuatoriana, así como por las ofensas inferidas á nuestra bandera en algunas poblaciones del Perú.

"3a. Porque con el rechazo por parte de dos congresos peruanos de los tratados de Mapasingue y Herrera-García, quedó vigente el de 1829, reconocido y acatado en diversas épocas por el gobierno del Perú.

"4a. Porque el Ecuador convino en recurrir al arbitraje de derecho; y éste no puede pronunciarse sino sobre los documentos que presentan las partes, sin que le sea potestativo al árbitro, en ningún caso, fallar respecto de asuntos que no son de su incumbencia.

"Entre lo mucho que se ha escrito en mi país sobre esta materia, hay artículos llenos de erudición, que prueban palmariamente la poca consistencia de los argumentos de nuestros adversarios; pero entretanto, como se ha dicho, creo yo que el que ha dado la mejor fórmula para solucionar el conflicto, apartando sagazmente el gobierno de Washington, ha sido el doctor Cesáreo Carrera, en un artículo publicado en "El Telégrafo". Consígase constituir un tribunal arbitral, compuesto por Chile, por parte del Ecuador, por la Argentina, por parte del Perú, y por México, como árbitro dirimente, y sométanse á él los documentos en que cada uno de los litigantes apoya sus pretensiones, comprometiéndose de antemano á no avanzar en los territorios, causa del pleito secular, y á respetar la sentencia, sea cual fuere.

"Así, armado el Ecuador no con fusiles y cañones, sino con documentos, que no puedan ser refutados, lánzese confiado en su buen derecho en el palenque del arbitraje y prepárese para poblar y explotar los territorios que el laudo de un tribunal así compuesto le daría indudablemente, porque esos documentos serían irrebatibles.

"Y no descuide, sobre todo y ante todo, hacer conocer su riqueza, sus progresos, su honradez y su inteligencia, en el seno de los pueblos llamados á juzgarle."

Desde luego se ve en los párrafos transcritos, á pesar de que el autor, como ecuatoriano, lleva toda el agua á su molino, un anhelo vivísimo de procurar un avenimiento, y un conocimiento profundo de la cuestión que agita los ánimos en los dos países.

Respecto de la oportunidad que habría en las naciones cuyo carácter de jueces se aconseja solicitar, para aceptar ó no el grave encargo, no es ésta la ocasión de discutirla, porque no pasa la idea todavía de una fórmula ideada por escritores aislados, y sobre la cual no se han pronunciado los estados interesados en el litigio.

De todos modos se ve que no todo es ardor bélico, y se puede deducir que puede arribarse á un fin de mutuas conveniencias, si la discusión de los periódicos de ambos países se circunscribe á la defensa de lo que cada uno cree su derecho, sin emplear el ataque sistemático y violento, que produce deplorables resultados de represalia y escándalo.

OFICINA DE INDUSTRIA LECHERA Y REFRIGERACION

Dependencia de la sección Zootécnica

DECRETO DE CREACIÓN

Por el Ministerio de Agricultura se expidió un decreto entre cuyos considerandos se dice que la prosecución y el desarrollo de la exportación de carnes de frigorífico ha permitido subsanar los inconvenientes graves que hubiera acarreado para nuestra ganadería la clausura de los puertos europeos á nuestra exportación de ganado en pie.

Para mejorar las condiciones, agrega, en que se efectúa este comercio es necesario estudiar y experimentar los mejores modos de preparación, conservación y trasporte de las carnes frías y aplicar los descubrimientos que á diario se observan á la industria frigorífica.

No obstante ser la República Argentina un país esencialmente ganadero y agrícola, las aplicaciones del frío artificial se han concretado casi exclusivamente á la preparación de carnes de exportación.

Se considera necesario para la higiene y economía públicas, aplicar el mismo procedimiento á las carnes destinadas al consumo interno y desde luego, fomentar la creación de mataderos regionales para multiplicar las industrias anexas, como asimismo reducir los inconvenientes de origen, higiénicos y sanitarios, del trasporte del ganado en pie, é impedir pérdidas de consideración á los ganaderos, en épocas de epizootia y de sequía, como también por causas de enfermedades regionales.

La industria lechera, que dispone de una materia prima considerable, (puede suministrarle, según el censo agropecuario de 1908, 15 millones de vacas de cría, 40 millones de ovejas y de uno á dos millones de cabras), no ha sido explotada aun debidamente y cuando llegue á serlo tendrá para nuestra exportación una importancia tan grande como hoy tiene el actual comercio de carnes.

El desarrollo de la industria lechera, añade, traerá aparejada con ella, además de la explotación de una fuente de riqueza hoy casi abandonada, la subdivisión de la propiedad; el aumento de la población rural; el cultivo de forrajes en grandes extensiones de campos hoy destinados al pastoreo; el amansamiento de ganado, la mejor utilización de la mano de obra indígena y la formación de cooperativas agrícolas.

Una de las causas del atraso de la horticultura, fruticultura, etc., en ciertas provincias, es debido precisamente á la falta de depósitos y trasportes frigoríficos, que impiden la llegada de los productos á los centros consumidores, en buenas condiciones de conservación y baratura.

El ejemplo de lo que sucede en Siberia y Norte América, donde la manteca, en el primero de estos países, y los productos alimenticios de origen animal y vegetal, en el segundo, recorren millares de kilómetros en vagones y trasportes frigoríficos, antes de llegar á los mercados de venta, es también susceptible de aplicación en la República Argentina, pudiéndose hacer llegar hasta Buenos Aires en condiciones económicas, frutas y otros productos cosechados, por ejemplo: en Mendoza y Jujuy, distantes respectivamente, 1.200 y 1.500 kilómetros de la capital federal.

La industria del hielo natural, que también se explota en esos países para proveer de hielo á los depósitos y trasportes frigoríficos, es igualmente posible en condiciones económicas, en los territorios del Sur y en la zona andina donde durante el invierno, puede acumularse toda la cantidad de hielo necesaria para las industrias susceptibles de utilizarlo.

Para llegar á fomentar racionalmente todas las industrias rurales, que precisan el empleo del frío artificial, es necesario confiar el estudio de todas estas cuestiones á una oficina especial, como lo demuestra en su nota de 4 de Diciembre último, el Comité Nacional de participación de la República Argentina, en el segundo congreso internacional del frío.

Por todos estos fundamentos, el P. E. resolvió crear en la división de ganadería, como dependencia de la sección zootecnia, una oficina de industria lechera y refrigeración, cuyas funciones serán:

Arrogarse el estudio técnico y económico de la producción lechera, bajo sus diversas fases, proponiendo al Ministerio de Agricultura la realización de todas las iniciativas que crea conveniente tomar para el fomento, protección y defensa de esta industria, de acuerdo con las bases de creación de la sección zootecnia.

Propender á la instalación de fábricas de higienización de leche, de mantequería y quesería, etc., tratando de que su explotación, cuando sea posible, se realice por medio de sociedades cooperativas.

Centralizar para su estudio todos los datos y documentos relativos á la producción y utilización del frío en el país, que recogerá y le serán suministrados por los industriales.

Favorecer los progresos generales de las industrias que empleen el frío artificial efectuando publicaciones y conferencias.

Buscar las mejores soluciones de las cuestiones científicas, técnicas é industriales relacionadas con el frío y que tengan un carácter nacional, como también informar y aconsejar las mejores medidas administrativas concernientes á la conservación y el trasporte de los productos de frigorífico.

Centralizar para su estudio y descripción, las observaciones y los datos tendientes á establecer ó á mejorar las leyes y reglamentos existentes relativos á los establecimientos y trasportes frigoríficos.

Favorecer la vulgarización y el desarrollo de la ciencia del frío.

El personal para dirigir esta oficina lo fijará el P. E. dentro del presupuesto en vigor, al organizar el de la división de ganadería.

RECAUDACION DE IMPUESTOS INTERNOS

Observaciones de los cigarreros

La Liga de Cigarreros de Hoja en General, nos dirige una nota en la cual observan que la administración de Impuestos Internos sólo recibe pagos en efectivo hasta la suma de 100 pesos, antes de las 3 de la tarde. Después de esa hora los pagos deben verificarse por depósitos hechos en el Banco de la Nación.

Entienden los denunciantes que esta medida es arbitraria y perjudicial á sus intereses, pues coloca en situación desventajosa á los que gozan de crédito para firmar recibos provisionales que liquidan cada fin de mes y existe, por otra parte, una gran cantidad de pequeños industriales que, por la reducida escala en que trabajan, retiran valores hasta por un importe de 2 pesos, suma insignificante para hacer con ella un depósito bancario.

La medida citada se agrava con una resolución que figura en un cartel colocado en la oficina de recaudación, y en el cual se advierte al público, que los días sábado á partir del 4 de Febrero próximo, no se recibirán pagos en efectivo.

Ahora bien; como los Bancos han resuelto cerrar sus puertas esos días á las 12 m., y la administración de impuestos internos abre sus oficinas á esa misma hora, resulta que ese día para los reclamantes será completamente nulo, pues al no poder hacer operaciones sufrirán los trastornos consiguientes en sus intereses.

Solicitan los cigarreros, que ya que no existe razón apreciable para adoptar esa medida, se les permita hacer los pagos en efectivo, todos los días y durante las horas de oficina de la administración.

UNA LINEA DE TRANVIA AL TIGRE

SOBRE PRORROGA DE LA CONCESION

Pedido á la municipalidad

En Agosto de 1905 la Municipalidad de la capital otorgó una concesión á los señores Varela y Cuneo, para construir una línea de tranvía hasta el límite de la ciudad, cuya red seguiría después hasta el pueblo Tigre, de acuerdo con otra concesión nacional.

Una de las condiciones de la concesión municipal era que la citada línea, debería ser entregada al servicio público antes de los cinco años posteriores á su otorgamiento, y como esa cláusula no pudo ser cumplida, los señores Varela y Cúneo solicitaron una prórroga de tres años para tal fin, fundados especialmente en el firme propósito que tenían de llevar adelante los trabajos y dotar á la brevedad posible á la ciudad de una nueva red de tranvías.

Pasada esa solicitud á informe de las direcciones de Obras Públicas y Hacienda, ambas reparticiones se han expedido en un sentido favorable á la petición. Fundan esas direcciones sus dictámenes en que es ésta la primer prórroga que han solicitado los concesionarios y que en distintas ocasiones han demostrado el propósito de realizar aquella obra, por cuanto hasta han abonado las multas correspondientes á la demora en el comienzo de los trabajos, por un valor de 15.000 pesos, sin descontar ninguna suma del depósito de garantía de 20.000 pesos, fijado por la ordenanza de concesión.

Pero tanto la dirección de Obras Públicas como la de Hacienda, consideran que esa prórroga debe ser únicamente por dos años, tiempo suficiente para dar término á la construcción de referencia.

De igual opinión es también el asesor letrado de la Municipalidad, en un dictamen que presentó ayer; pero observa este funcionario que para hacer esa concesión; la Intendencia debe solicitar la autorización del Concejo Deliberante.

Como los concesionarios pedían también la devolución de las multas abonadas por el concepto que indicamos, el asesor opina que la Municipalidad no puede acceder á esta parte de la solicitud.

EJERCITO Y MARINA

Licenciamiento de oficiales de reserva—Condecoraciones del rey de España—El proceso Lalanne—Partida de jefes—Tribunal de clasificaciones militares—Los profesores de institutos militares—Partida del crucero "Patria".

—Hoy como de costumbre, serán licenciados de Campo de Mayo, hasta mañana á la noche, los aspirantes á oficiales de reserva.

Respecto á los conscriptos recientemente incorporados á ese acantonamiento, no obtendrán licencia hasta que hayan aprendido los deberes militares.

—El señor Arnaldo Lalanne, detenido en el cuartel del 3o. de infantería, por los asuntos de la intendencia de guerra, ha designado defensor al teniente coronel Juan J. Comas.

Como el señor Lalanne ha sido empleado civil en aquella repartición, su defensor opondrá la excepción de incompetencia y aducirá que debe ser el juzgado federal el que tiene que avocarse esa causa y no la justicia militar.

—Se recibieron en el Ministerio de Guerra y fueron entregadas á los destinatarios, las condecoraciones concedidas por el rey de España á distintos jefes y oficiales del ejército, con motivo de la visita á nuestro país, de la infanta Isabel, en ocasión del centenario.

Los favorecidos son:

Comendador de Isabel la Católica: coronel Carlos J. Martínez y teniente coronel Nabor Córdoba; con la orden del mérito militar general de división don Rufino Ortega, coroneles Angel P. Allaria, Ramón Ruiz, Antonio Jiménez, José F. Uriburu, Eduardo Reybaud, Ricardo Pereyra Rozas, Benjamín Calvete, Ramón I. de Olmos y Martín Rodríguez, tenientes coroneles Rafael de Oliveira Cézar é Isaac Torrent; mayor, Felipe Perlasca; capitanes: Benjamín Barrionuevo, Tesandro Santa Ana, Juan R. Jones, Enrique Gómez, Francisco Filippi, tenientes 1o. Tomás Stafford, tenientes: Ernesto Echeverría, José Febre Méndez, Agustín Ferreyra, Juan E. Palacios, Lorenzo Schmid, Héctor Pelesson, Isaías Aguirre Oteisa, Gregorio Maldana, cruz de plata, sargento Julio Sentinetta.

—Para Santiago del Estero partió el coronel Rodolfo Mom, inspector general de administración militar.

—Le fué concedida licencia para pasar á Montevideo, al teniente coronel Ismael Lugones.

—Se reunió ayer el tribunal de clasificaciones militares que preside el general Victoriano Rodríguez, y empezó á clasificar á los tenientes coroneles, los cuales son alrededor de 80.

El lunes próximo terminará dicho tribunal esa tarea.

Regresó de Córdoba, completamente restablecido, el mayor Vélez, secretario ayudante del Ministro de Guerra.

—Con objeto de que el personal directivo y docente de los establecimientos militares tenga la mayor estabilidad posible, se dictó un decreto por el cual se establece que el personal directivo, el cuerpo de oficiales de los institutos de enseñanza militar y los profesores militares de los mismos no serán removidos durante el año escolar, salvo casos especiales.

Además, las direcciones respectivas, propondrán en la época de vacaciones todo cambio de personal que estimen necesario, y la provisión de las vacantes que existieran á objeto de que al iniciarse los cursos, se disponga del personal que ha de dictarlos.

—Fué pasado al detall del Ministerio de Marina, el alférez de navío Ramón Meira.

—Ayer se despidió del Ministro de Guerra, el general Francisco Reynolds.

—Entró ayer en la dársena Norte, procedente del Sur, el trasporte "Ushuaia".

En el día, su comandante, señor Rolandone se presentó en el Ministerio de Marina.

—Hoy debe salir para Comodoro Rivadavia, el crucero "Patria" que lleva á su bordo la comisión del Ministerio de Agricultura que va á estudiar los yacimientos petrolíferos.

Ayer fué pasado á dicho buque, mientras dure esa comisión, el alférez de navío Fernando M. Gómez.

DEPARTAMENTO NACIONAL DE HIGIENE

DIVERSAS NOTICIAS

Ayer partieron con destino á Río de Janeiro, dos comisiones sanitarias, cuyo personal vendrá en los vapores que no traigan inspectores argentinos desde Europa.

Como se sabe, el Consejo de Higiene resolvió acceder al pedido formulado por los agentes de los vapores de ultramar y autorizar el envío de médicos y guardas sanitarios á Río de Janeiro, para que inspeccionen, durante el viaje de ese puerto al nuestro, á los vapores que proceden de los países infectos de cólera.

Los inspectores que van á Río de Janeiro serán costeados por las empresas de navegación, como se hizo en otras épocas.

—

El presidente del Departamento Nacional de Higiene, tiene el propósito de dotar de un nuevo local á esa repartición, pues el que actualmente ocupa, además de ser inadecuado, se encuentra en un estado deplorable de limpieza.

Es muy posible que las oficinas del departamento sean instaladas en el edificio que se halla situado en la esquina de las calles 25 de Mayo y Cuyo.

—

Con motivo de la desinfección que se hará hoy de las ropas de los pasajeros de tercera clase del vapor "Príncipe di Piemonte", el Departamento Nacional de Higiene ha dispuesto que se trasladen á Martín García varios guardas sanitarios que prestan servicios en esa repartición.

BOLETINES OFICIAL Y JUDICIAL

Funcionamiento deficiente

Se atribuye al Ministro de Justicia é Instrucción Pública el propósito de reorganizar los "Boletines Oficial" y "Judicial" de la Nación.

Creemos de todo punto necesaria la medida, pues son tales las deficiencias que se observan en el funcionamiento de dichas publicaciones, que las mismas están muy lejos de prestar el servicio público á que están destinadas.

En efecto; los decretos oficiales que se insertan en el boletín respectivo, aparecen generalmente con varios días de atraso, cosa que no debiera ocurrir, desde que se trata de una publicación oficial; y por lo que toca al "Boletín Judicial", pasa algo parecido, pues apenas si se publica un fallo diario.

Debemos consignar, también, haciendo honor á la verdad, que no son pocas las veces que los decretos oficiales aparecen publicados con errores, lo que lógicamente desprestigia al periódico, que debiera ser una fuente segura de información en la especialidad á que se le ha destinado.

Y esos errores, como es fácil comprobarlo, tienen su origen en la notoria escasez de personal. En el "Boletín Judicial" tienen la misión de copiar los fallos y ordenar el trabajo, sólo dos empleados.

Como es lógico suponer, no es posible que dos empleados, por más activos que sean, puedan obtener la información completa de orden judicial producida en el día, debido á las distintas fuentes que la misma tiene.

Por otra parte, es oportuno hacer presente la necesidad de modificar el local actual, ampliándolo, pues la repartición que nos ocupa funciona en una pieza de reducida extensión, donde los pocos empleados con que dicha repartición cuenta, no tienen sitio para trabajar como es debido.

SOBRE UNA NUEVA FABRICA ELECTRICA

LA CONCESION VOLPATTI

Decreto de la Intendencia

En uno de nuestros números anteriores, informamos de que el ingeniero Eduardo Volpatti había presentado á la Intendencia Municipal una nota, por medio de la cual manifestaba su propósito de desistir del pedido que formuló oportunamente para conseguir la concesión de instalación de una fábrica de energía eléctrica.

Cuando formuló ese desistimiento, el recurrente dijo que al iniciar aquellos trabajos lo hizo con el entusiasmo que inspira una empresa de beneficios públicos; pero que más tarde al darse cuenta de la forma cómo se encaraba, el asunto, no había querido sustentar con su insistencia el espíritu interesado que se le atribuía, lo cual dió también margen al retiro de los capitalistas que lo secundaban en su proyecto.

Por un decreto de ayer, la Intendencia Municipal dispone que en vista de esas manifestaciones se dé por desistido de su solicitud al señor Volpatti y que sea archivado el respectivo expediente, por cuanto su tramitación no es de interés público.

En los considerandos de esa resolución, la municipalidad puntualiza el trámite que ha seguido el pedido y los dictámenes que ha merecido, tanto de la dirección de obras públicas como del asesor letrado y hace constar, asimismo, que el interesado no tomó vista del expediente, cuando le fué otorgada, con el fin de que mejorara las condiciones en que solicitó su concesión.

En esos mismos fundamentos, observa la Municipalidad que este asunto ha sido tramitado en todo momento, de perfecto acuerdo con las disposiciones pertinentes en vigor.

EL AGUA POTABLE EN MENDOZA

Las obras para su provisión

Los diarios mendocinos publican, en sus últimas ediciones, juicios contradictorios sobre la calidad y cantidad del agua destinada al consumo en aquella ciudad.

Según algunas de esas publicaciones, el agua es escasa y está contaminada por toda clase de impurezas, debido, se dice, á la deficiencia de los trabajos realizados por los delegados de la dirección de las obras de salubridad de la nación, y según, otras, es abundante y se ha comprobado químicamente que reune las condiciones apetecibles.

Hemos inquirido el grado de veracidad en que reposan los cargos formulados contra las obras realizadas con la intervención del gobierno nacional, y según los informes que poseemos, resulta que la impugnación no responde á las causas de interés público aducidas.

Los trabajos se han llevado á buen término dentro de las condiciones previamente estipuladas y el agua de que ahora se dispone para el consumo de la población, en la ciudad de Mendoza supera en mucho por su calidad y abundancia á la que antes surtían las acequias locales. Esto es, por lo menos, lo que dicen los informes oficiales.

En la dirección general de obras de salubridad se niega importancia á la protesta que algunos vecinos de aquella ciudad exteriorizan y que en esa repartición se atribuyen á móviles independientes de la cuestión promovida.

LA CASA DEL CORREO

SU CONSTRUCCION

El Ministro del Interior se ocupó con el director de correos y telégrafos de la nueva casa para esa repartición.

En las reuniones que celebraron esos funcionarios, estuvieron de acuerdo en que la construcción de ese edificio se hace cada día más imprescindible, pues la casa central paga actualmente alquileres exorbitantes y estos se multiplican cada año, debido á la necesidad de ampliar los locales á medida que aumentan los servicios.

El director de correos planteó al Ministro del ramo el asunto y la necesidad de resolverlo, y el doctor Gómez se manifestó conforme en que debe procurarse que el edificio de correos se construya cuanto antes.

En el presupuesto para el corriente año, incluyó el congreso una partida especial para la construcción del palacio para correos. Con estos fondos se comenzará la construcción del edificio, en breve plazo, sobre los cimientos levantados hace años en el Paseo de Julio y Corrientes.

El edificio se hará con los planos reformados por el ingeniero Maillart, con la agregación de un puente. El costo total está calculado en trece millones de pesos, más ó menos.

OBRAS PUBLICAS NACIONALES

VARIAS RESOLUCIONES

Ha sido autorizada la dirección general de obras hidráulicas, para adquirir de la casa Siemens, Schuckert Limitada, materiales destinados á la instalación del telégrafo sin hilos en las obras del puerto de la capital y á bordo de la draga "210 C" destacada en la barra de Punta de Indio, para mantener comunicaciones diarias con las oficinas centrales y faro de Recalada. El costo de los materiales será de pesos 9.196 oro sellado.

—Se aprobó la licitación efectuada en Octubre 10 del año próximo pasado, para la provisión de máquinas destinadas á los talleres de las comisiones de estudios y otras del Plata superior y Paraná superior é inferior, por valor de pesos 41.805.70 moneda nacional.

—Fué aprobado el contrato que celebró la dirección de irrigación con los señores Mosca, Positano y Cía., para la construcción de obras de riego del río del Valle, en Catamarca.

—Se aprobó también el proyecto relativo á la construcción de dos nuevas cañerías de impulsión desde los depósitos en Palermo y la instalación de las cañerías maestras en las calles Constitución, Lima, Cochabamba y Paseo Colón. El costo de las obras será de pesos 3.147.004.40 moneda nacional.

—Por la misma resolución se autoriza á la dirección general de obras de salubridad para licitar fuera del país la construcción y montaje de la parte metálica del nuevo depósito distribuidor del Caballito.

DIRECCION DE TIERRAS Y COLONIAS

Reorganización del personal

DECRETO DEL P. E.

Ayer se expidió un decreto por el Ministerio de Agricultura, por el que se reorganiza el personal de la dirección general de tierras y colonias, que se encontraba en comisión, desde los sucesos que son del dominio público.

La organización se ajusta á lo autorizado por el presupuesto del año anterior, pues el Congreso no sancionó los aumentos de personal que solicitó el Poder Ejecutivo, en virtud del creciente trabajo de esa repartición.

Oportunamente, dice el decreto, se propondrá la reglamentación y distribución interna de sus trabajos.

El personal ha quedado organizado en la siguiente forma:

Director general, señor Alejandro Calvo; subdirector general, doctor Rodolfo Deheza; inspector general de operaciones geodésicas, ingeniero Lázaro Molinari; secretario general, señor Federico Real de Azúa; asesor letrado con obligaciones de inspector, doctor Ernesto Carranza; auxiliar con obligaciones de subinspector, señor Remigio L. Carol; oficial mayor, señor Víctor Marchi; directores de sección, señores Santiago Preslindo y Carlos Mariño; archivero, señor Servando Alfaro; subdirectores de sección, señores Francisco Federico Pignero y Felipe Chiappe; oficial primero, señor Ricardo Cuenca Juárez; auxiliares, señores, David A. Uriburo, Felipe A. Rufino, Eduardo Cordeyro Mármol, Ricardo B. Quintana, y Adolfo Raffo; escribientes, señores Teófilo Larriera, Jorge Schoo Lastra, Francisco R. García, Humberto Mazuchetti y Carlos Flores Pirán; mayordomo, señor Evaristo Pérez; ordenanzas, señores Carlos Vilches, Francisco Durán, Agustín Burrieza, Eduardo González, Ramón Justo, Alejandro Ramagé, y Manuel Barreiro; sección informes: jefe redactor de informes, señor Carlos Burmeister; inspector viajero, señor Crescencio Calcagnini; intérprete, señor Rodolfo Bruhl Carreras; escribiente, señor Juan B. Díaz. División de geodesia: jefe ingeniero, señor José S. Sarhy; segundo jefe, señor Carlos Sourigues; agrimensor, señor Conrado Kiernan; cartógrafo jefe de dibujo, señor Adolfo Kranzl; dibujantes de primera, señores Arturo Almeida, Jorge Alderete y Francisco Seijo; dibujantes de segunda, señores Enrique M. Chonblier, Miguel A. Astorga, Pedro Francia y Argentino Marrazzo; dibujantes de tercera, señores José Marrazzo, Juan J. Echeverría y Luis Marrazzo; encargado del archivo de mensuras, señor Néstor J. Carvalho; encargado de copias heliográficas, señor Eugenio Tomachot; auxiliar, señor Enrique P. Salterain; encargado de la mesa de entradas, señor Alberto Font; escribientes, señores Silvio Cardamone y Manuel A. de Urquiza. Sección técnica: jefe ingeniero, señor Adolfo Pigretti; ingeniero de primera, señor José M. Cagnoni; agrimensores ayudantes, señores Alberto Arambarri, Adolfo Velazco, José M. Escalante y Juan Luis Coelho; escribiente, Emilio Bustillo. Sección administrativa: jefe ingeniero señor Edmundo Pietranera; agrimensor, señor Luis Magaldi; encargado de registro, señor Agustín L. Montenegro; auxiliar, señor Eloy Funes; escribientes, señores Bautista Stefani y Armando F. Bustos. Sección títulos, contratos y estadística: jefe encargado de títulos y contratos, ingeniero Pascual Quesnelt; inspector Wenceslao Tejerina; encargado de registro, señor Domingo Mendoza; encargado de estadística, señor Víctor M. Cardassy; auxiliares, señores Pedro M. Gallo; escribiente, señor Abel Marchi; inspector general de colonias, jefe inspector, señor Augusto Margueirat; segundo jefe inspector, señor José Joaquín de Vedia; inspector de primera, señor Juan S. Atewel; inspectores, señores Ignacio Costa Arguibel, Santiago A. Bello, Antonio Olivera, Juan Carlos Riera, Felipe Orozco Núñez, Benjamín Figueroa, Basilio Sierna y Emilio Cornejo; escribiente, señor Máximo Lanatta. Administración de colonias: administradores, señores Mario Otamendi, Antonio Beardo, José María Vallejos, Domingo Estrada, José de Bialostocki, Juan J. Milner, Santiago F. Vacca, Miguel Jané, Pablo Serú, Ernesto Aráoz de La Madrid, Luis Cruz, Arsenio Caviglia, Juan Brun y Alberto Victorica. Contaduría y tesorería: jefe, señor Guillermo T. Escalada; tesorero, señor Francisco Canicoba; auxiliar de tesorería, señor Ramón Canicoba; jefe de teneduría de libros, señor Francisco Baralta; auxiliar contador, señor Tancredo Raffo; tenedores de libros de primera, señores [illegible] M. de Urquiza, Eduardo [illegible], Guillermo Frías, Antonio F. Duranona, Eduardo E. Gaudino, Andrés J. Rey, Gabriel Jáuregui, Ildefonso Otero Rossi y Pedro Dujom; ayudante, señor Julio R. Atencio; auxiliares, señores Eduardo Durañona y Alvaro Lamarca; escribientes, señores Guillermo Escalada (hijo), y Ricardo Alfaro.

LOS COLONOS DE LA PAMPA

Distribución de semillas

El martes próximo se reunirá la comisión designada por el Ministerio de Agricultura, encargada de la distribución de semilla de trigo á los chacareros de la Pampa, que han perdido sus cosechas á causa de la sequía. Dicha comisión está compuesta por los señores Emilio Lahitte, E. Canaveri y Enrique Gynn.

En esta reunión se trazará y aprobará el plan á seguir por la comisión en sus trabajos y se dará comienzo inmediatamente á poner en práctica los propósitos del Poder Ejecutivo, de acuerdo con los censos levantados en las zonas perjudicadas los que serán ratificados nuevamente.

Una vez que se tenga la cifra exacta de la semilla á distribuir, la comisión solicitará del gobierno la suma necesaria para realizar la compra del trigo, y una vez hecho esto se trasladará á las regiones perjudicadas, donde nombrará comisiones de vecinos para que se encarguen de la distribución y de recoger los pagarés que firmen los colonos.

SERVICIO DE AUTOMOVILES

Deberes de la municipalidad

En la intersección de la Avenida de Mayo esquina Perú, existe una parada de automóviles de alquiler que ninguna autoridad municipal vigila con la detención que el caso requiere. Se estacionan allí durante el día y hasta altas horas de la noche, muchísimos de esos vehículos, que se turnan á medida que van quedando desocupados, y los conductores, alentados por la impunidad, han convertido esa esquina en una especie de depósito de desperdicios.

Allí arrojan de continuo aceite y nafta mal oliente, líquidos que se extienden dejando grandes manchas grasientas, de cordón á cordón de la calzada, dificultando así, por lo resbaladizo de la calle, el tráfico de los demás vehículos. Además, los conductores, que en ciertos momentos reunen hasta una docena de vehículos, se entretienen en hacer ejercicios de bocina, y aturden al vecindario y á los transeuntes con silbidos estridentes.

Y para colmo de maldad, pues no en otra forma puede calificarse el proceder que emplean, cuando toman viaje y comienzan á marchar, colocan la parte trasera del automóvil de manera que casi toque las mesas y sillas de los comercios que sirven en las aceras, para dejar escapar espesas columnas de humo que ensucian la ropa del público.

Esto que acabamos de referir ocurre á diario, tanto en la esquina que hemos citado, como en otras de la Avenida de Mayo, donde se estacionan automóviles de alquiler, por lo que creemos que es el caso de incitar el celo de la inspección municipal, á fin de que se hagan cesar abusos tan perjudiciales y molestos.

LAS CASAS DE INQUILINATO

Nota de la corporación de propietarios

PEDIDO A LA INTENDENCIA MUNICIPAL

La corporación de propietarios y arrendatarios ha presentado una extensa exposición á la Intendencia Municipal, con objeto de formular diversas quejas y reclamaciones sobre la forma en que cumplen sus obligaciones los empleados de algunas dependencias del poder comunal, así como también para solicitar algunas medidas y resoluciones que considera necesarias, respecto á las casas de inquilinato.

Al referirse á los inspectores de parroquia, manifiesta que éstos visitan las casas de inquilinato para ordenar unas veces obras y reparaciones, y para imponer multas en otras, de acuerdo con las contravenciones á las ordenanzas municipales que invocan.

Agregan que es justo que se observe un criterio ecuánime, para que al ordenar obras y reparaciones de cualquier clase, no impere un mero capricho, sino la absoluta necesidad de efectuarlas, porque sucede con relativa frecuencia que en una casa que ha sido pintada ó blanqueada dos ó tres meses atrás, sea ordenado nuevamente el mismo trabajo, y muchas veces hasta se impone la ejecución de trabajos más importantes, sin dar los plazos necesarios para ello.

Al hablar sobre la aplicación de las multas, afirma la nota que en muchos casos éstas son aplicadas sin razón ni justicia, pues si se ordena hacer un trabajo ó refacción y se conceden diez días para efectuarlo, plazo, por otra parte, insuficiente, debe por lo menos esperarse su vencimiento para imponer la multa sin obligar al propietario ó arrendatario á hacer gastos para conseguir su exoneración, desde que ha cumplido la orden en el tiempo señalado. Es simplemente, dice, un exceso de celo por parte de la inspección que perjudica grandemente á los intereses.

Se ocupa después de las faltas de higiene, y manifiesta que esta cuestión da lugar á obligaciones que son poco menos que imposibles de observar, en la forma que pretende la inspección, pues en casas donde se alojan 20 ó 30 familias, no es posible que todo el día se observe una absoluta limpieza. Esta limpieza se hace, agrega, en las horas de la mañana y se procura conservarla durante todo el día, pero basta el hecho de que á la llegada del inspector, las criaturas, en los juegos naturales á su edad, hayan ocasionado cualquier falta para que la multa se aplique con todo rigor.

Sostiene también la asociación recurrente, que basta que una casa esté en malas condiciones, á juicio del inspector, para que la superioridad ordene el desalojamiento en el perentorio plazo de diez días, sin tener en consideración el número de familias que la habitan.

Agrega que el intendente no ignora que en las grandes ciudades europeas las autoridades dispensan toda clase de beneficios á este género de viviendas, precisamente, porque ellas sirven de morada á gente humilde y de escasos recursos.

Observa que la escasez de casas y el aumento de los alquileres son la causa principal del problema de la vivienda, verdaderamente pavoroso para el jornalero y el modesto empleado.

Añade que la corporación de propietarios y arrendatarios tuvo ocasión al producirse la pasada huelga de inquilinos de demostrar prácticamente al entonces intendente don Carlos T. de Alvear, que las causas del conflicto no eran otras que la carencia de piezas y las gabelas é impuestos que pesan sobre las casas de vecindad. Dice también que el señor Alvear procuró allanar dificultades y en unión del jefe de policía y de una comisión de la corporación citada, se consiguió lo que se deseaba: la Municipalidad fué tolerante sin faltar por ello á lo que las ordenanzas disponen, y los habitantes de los inquilinatos vieron [illegible] que las autoridades lejos de extremar las hostilidades, trataban de ayudarles, accediendo á lo que era justo y razonable.

Al terminar, expresa esta nota que el desalojamiento, tal como hoy se practica, no condice con el adelanto de esta gran metrópoli, sobre todo, cuando pueden evitarse escenas lamentables, sin perjuicio para nadie, y con evidente beneficio para el vecindario.

BOLETIN TELEGRAFICO

(De nuestros corresponsales especiales, agencias y sucursales)

VIA COLON

LA PRODUCCION ARGENTINA DE LANA

Un viaje de estudios

WASHINGTON, Enero 20—Partió hoy de esta capital, emprendiendo viaje para Buenos Aires, Mr. Joseph Wing, autoridad reconocida en lo referente á la lana, quien recibió de la comisión encargada de estudiar la tarifa aduanera, la misión de estudiar la producción de lana en la República Argentina y el Uruguay.

Mr. Wing hace el viaje á bordo del vapor "Verdi" y permanecerá varios meses en los dos países citados. Estudiará también la situación de la agricultura en la Argentina y el Uruguay.

Se hará una investigación idéntica en Australia.

Mr. Wing es corresponsal de la "Breeders Gazette", revista á la cual envió numerosísimos artículos desde diversos estados de la Unión y desde Europa, y escribirá también correspondencias desde la Argentina y el Uruguay.

EL EX PRESIDENTE ARGENTINO

SU LLEGADA A PARIS

PARIS, Enero 20—Llegó esta tarde á esta capital el ex presidente de la República Argentina, doctor José Figueroa Alcorta, procedente de Lisboa.

Fué recibido por numerosas personalidades argentinas y francesas.

Se aloja en el Hotel Meurice.

CONFERENCIA SOBRE LA ARGENTINA

Numerosa concurrencia

PARIS, Enero 20—Bajo los auspicios de la Sociedad de Geografía, hizo esta noche M. Potel una conferencia sobre la República Argentina, en los salones del Hotel de Ville de Versailles.

En su conferencia, se refirió al pasado y al presente de dicho país, y estudió las perspectivas que ofrece el porvenir.

Asistió numerosísima concurrencia que se interesó mucho por las informaciones suministradas por el conferenciante.

M. Potel renovará su conferencia en otras ciudades, comenzando por Nancy, en donde hablará mañana por la noche.

COMPAÑIA DRAMATICA PARA BUENOS AIRES

PARIS, Enero 20—El conocido actor dramático M. Guitry, firmó un contrato para una temporada de representaciones desde el mes de Abril hasta el mes de Septiembre del año corriente, en el Odeón de Buenos Aires.

El programa comprende entre otras obras, "Chantecler" y "l'Aiglon", de Edmond Rostand, y Lorenzaccio, de Alfred de Musset.

INFORMACIONES COMERCIALES

EXPORTACION DE CEREALES NORTEAMERICANOS

NUEVA YORK, Enero 20—Durante la semana que acaba de trascurrir el total de las exportaciones de trigo tanto en grano como en harina, procedente de los Estados Unidos y del Canadá alcanzó á 2.528.000 bushel, comparados con 2.583.000 bushels en la semana correspondiente de 1910.

Desde el 1o. de Julio del año pasado el total del trigo embarcado alcanzó á 88.709.000 bushels, comparados con 95.624.000 bushels en el período correspondiente del año anterior.

En lo que se refiere al maíz fueron embarcados durante la semana bushel 2.311.00 comparados con 1.835.000 en la semana correspondiente del año anterior.

Desde el 1o. de Julio se embarcaron 17.385.000 bushels, en tanto que en el período equivalente anterior el total de lo embarcado fué 12.651.000 bushels.

REMATES DE LANAS EN LONDRES

LONDRES, Enero 20—En los remates de lanas realizados hoy en Mincing Lane, fueron ofrecidos 12.217 fardos que representaban un surtido bueno y variado.

La competencia entre los compradores fué más activa que en las ventas anteriores y los precios subieron 5 por ciento en comparación con los precios de apertura.

LONDRES, Enero 20—En el remate de cueros lanares efectuado hoy se ofrecieron 271.202 fardos procedentes del Cabo de Buena Esperanza y del Natal.

Fueron vendidos 134.472. El estado de las pieles era poco satisfactorio; peroñ sin embafgo, la competencia para comprar fué activa.

Los cueros de lana extra larga se vendieron á los precios anteriores, pero las demás clases estuvieron en baja.

MERCADO LONDINENSE

Resumen de la semana

LONDRES, Enero 20—En el mercado monetario siguen siendo escasas las existencias frente á una demanda activa. En vista de que la cifra de depósitos privados no aumenta en los Bancos, la tasa del descuento se mantiene firme y con tendencia de alza.

En el Clearing Hose el volumen de las operaciones aumentó esta semana en 9 y 3|4 millones de libras esterlinas.

Se efectuaron muchas operaciones de colocación de capitales en forma permanente en títulos británicos.

Los negocios en general se efectúan en forma satisfactoria.

La industria de tejidos de lana tiene mucho pedido y todos los manufactureros trabajan bastante actualmente.

PRECIOS Y COTIZACIONES

TITULOS NACIONALES

LONDRES, Enero 20—Los títulos de 4 por ciento del empréstito de 1897 cerraron á 91 1|8 por ciento; los de 4 1|2 por ciento de 1899, á 100 por ciento; los de 5 por ciento de 1898, á 103 1|2; los de 4 por ciento de 1909, á 91 1|2 por ciento; los de 5 por ciento de 1891, á 103 por ciento, y los de 5 por ciento de 1886, ex cupón, á 102 por ciento y el 5 por ciento de 1909, á 103 por ciento; los de 4 por ciento de 1900 á 91 1|8.

TITULOS PROVINCIALES

LONDRES, Enero 20—Los títulos de 5 y 3 1|2 por ciento emitidos por la provincia de Buenos Aires para redimir las cédulas se cotizaron á 73 5|8.

COTIZACION DE CEDULAS

AMBERES, Enero 20—Las cédulas serie H se cotizaron á 44 75.

OPERACIONES PRIVADAS DE DESCUENTO

LONDRES, Enero 20—Las operaciones privadas de descuento se hicieron á 3 13|16.

EMPRESTITO ARGENTINO DE 1909

LONDRES, Enero 20—Los títulos del empréstito argentino de 5 por ciento de 1909 cerraron á 103 por ciento.

NUEVA YORK, Enero 20—Los títulos del nuevo empréstito argentino se cotizaron en este mercado á 93 7|8 por ciento.

FERROCARRILES ARGENTINOS

LONDRES, Enero 20 — Ferrocarril Sud. Las acciones ordinarias cerraron á [illegible] 1|2 o|o.

Ferrocarril Buenos Aires Oeste—Se cotizaron á 122 1|2 o|o.

Ferrocarril Central Argentino—Acciones ordinarias á 106 1|2 o|o.

Ferrocarril Buenos Aires al Pacífico. Acciones preferidas á 21 1|2 o|o.

Ferrocarril Gran Oeste Argentino. Acciones ordinarias á 102 1|2 por ciento sin dividendo.

Ferrocarril Noreste Argentino. Acciones ordinarias á 36 1|4.

Ferrocarril Córdoba y Rosario. Acciones preferidas de 6 o|o se cotizaron á 1[illegible] o|o.

Las acciones de segunda preferencia se vendieron á 54 o|o.

Ferrocarril Central Córdoba. Los debentures se pagaron al tipo de 53 1|4 por ciento.

Ferrocarril de Entre Ríos. Acciones ordinarias á 44 3|4 o|o.

Acciones preferidas de 5 por ciento á 95 1|2 o|o.

Acciones de segunda preferencia se vendieron á 53 1|3 o|o.

FERROCARRILES URUGUAYOS

LONDRES, Enero 20—Los debentures de 3 por ciento del ferrocarril Central del Uruguay, extensión Este, fueron cotizados á 7 3|4 libras esterlinas.

Los de la extensión Norte se cotizaron á 6 15|16 libras esterlinas.

FERROCARRILES PARAGUAYOS

LONDRES, Enero 20—Los nuevos debentures de 5 por ciento del ferrocarril Central del Paraguay se cotizaron al precio de 51 1|4 o|o.

Las acciones ordinarias se cotizaron á 4 5|8 libras esterlinas.

ACCIONES DE RIO TINTO

PARIS, Enero 20—Las acciones de las minas de Río Tinto de 10 libras cada una, se cotizaron hoy en esta Bolsa á 1.748 francos.

LONDRES, Enero 20—Las acciones de las minas de cobre de Río Tinto (España), de 10 libras cada una, se cotizaron hoy al tipo de 69 3|8 libras esterlinas.

MERCADO DEL CAPITAL

BERLIN, Enero 20 — El descuento bancario está á 5 o|o.

El descuento particular se efectuó al tipo de 3 1|8 o|o.

BRUSELAS, Enero 20 — El tipo del descuento bancario es de 4 1|2 o|o.

El descuento particular de 3 3|8 por ciento.

NUEVA YORK, Enero 20—Se efectúan descuentos particulares al tipo de 4 á 4 1|2 o|o.

AMBERES, Enero 20—El descuento oficial se efectúa al 3 1|2 o|o.

La tasa particular del descuento es de 3 3|8 o|o.

PARIS, Enero 20—El descuento bancario está á 3 o|o.

El descuento particular se efectuó al tipo de 2 1|2 o|o.

LONDRES, Enero 20—El descuento bancario estuvo al tipo de 4 1|2 por ciento.

El descuento particular se efectuó al tipo de 3 11|16 o|o.

VIENA, Enero 20—El Banco Austro-Húngaro efectúa los descuentos al tipo de 5 o|o.

El descuento particular es de 4 1|8 por ciento.

ZURICH, Enero 20—El Banco Nacional descuenta al tipo de 4 por ciento.

El descuento particular se efectúa al tipo de 3 7|8 o|o.

AMSTERDAM, Enero 20—El Banco de Holanda efectúa los descuentos al tipo de 4 o|o.

MERCADO DE CAMBIOS

BERLIN, Enero 20 — Los cambios sobre Londres se cotizaron á 20.46.5 marcos la libra esterlina.

NUEVA YORK, Enero 20—Los cambios sobre Londres se cotizaron al tipo de 4.85.85 dollars la libra esterlina.

A 60 días se hicieron á 4.82.50 dollars la libra esterlina.

A 90 días se hicieron á 4.81 dollars la libra esterlina.

NUEVA YORK, Enero 20—Los cambios sobre Londres se cotizaron al contado al tipo de 94 3|4 cents los 4 marcos.

A 90 días, á 94 cents los 4 marcos.

Sobre Francia se giró á 5.20 francos al contado, y á 5.23.75 francos el dollar á 90 días.

GENOVA, Enero 20 — Los cambios sobre Londres se cotizaron á 25.41 liras la libra esterlina.

Sobre Londres se cotizaron á 25.40 1|2 los 100 francos.

Sobre Berlín, á 124.15 liras los 100 marcos.

PARIS, Enero 20—El cambio sobre Londres se efectuó al tipo de 25.29.50 francos la libra esterlina.

RENTA ITALIANA

ROMA, Enero 20—Los títulos de la renta italiana se cotizaron al tipo de 103.35.

RENTA FRANCESA

PARIS, Enero 20—La renta francesa de 3 por ciento se cotizó al tipo de 97.40 o|o.

CONSOLIDADOS ALEMANES

BERLIN, Enero 20—Los consolidados alemanes de 3 1|2 por ciento fueron cotizados ayer en esta Bolsa al tipo de 93.40 por ciento.

Los consolidados de 3 por ciento se cotizaron á 85.20 por ciento.

CONSOLIDADOS BRITANICOS

LONDRES, Enero 20—Los consolidados británicos de 2 1|2 por ciento, sin el cupón, se han cotizado en el Stock Exchange al tipo de 79 11|16 por ciento al contado, y á 79 3|4 por ciento á plazo.

TITULOS RUSOS

PARIS, Enero 20—Los títulos del empréstito ruso se cotizaron á 105.80 por ciento.

LONDRES, Enero 20 — Los títulos rusos se cotizaron á 95 3|4 o|o.

TITULOS JAPONESES

LONDRES, Enero 20 — Los títulos del empréstito japonés se cotizaron en esta plaza al tipo de 93 por ciento.

TITULOS ESPAÑOLES

LONDRES, Enero 20 — Los títulos del empréstito español se cotizaron en esta plaza al tipo de 90 por ciento.

TITULOS TURCOS

LONDRES, Enero 20 — Los títulos del empréstito otomano de 4 por ciento se cotizaron en el Stock Exchange al tipo de 93 3|4 por ciento.

TITULOS URUGUAYOS

LONDRES, Enero 20—Los títulos de la deuda consolidada de la República Oriental del Uruguay se cotizaron á 76.

MONTEVIDEO, Enero 20—Las acciones hipotecarias se cotizaron para fin de mes, á 102.40, y para fin de Febrero, á 102.80.

Los títulos hipotecarios serie E cerraron al contado y para fin de mes á 97.80; los de la serie G se cotizaron al contado y para fin de mes á 94.50; los de la serie H al contado y para fin de mes, á 95; los de la serie F, á 96; las acciones I para fin de mes, á 94.50; las acciones del Banco Italiano, á 166; las acciones del empréstito brasileño, á 98.70.

La deuda consolidada al contado á 75.80 y para fin de Febrero, á 75 20.

Los certificados amortizables se cotizaron al contado á 43.50; para fin de mes á 44.20, y para fin de Febrero, á 44.50.

Las acciones del Banco Popular se cotizaron á 116. Los títulos del empréstit de conversión, á 99.

MERCADO DE CEREALES

TRIGO

HAMBURGO, Enero 20 — El trigo argentino ha sido vendido hoy en este mercado á razón de 154 marcos la tonelada.

BERLIN, Enero 20 — Se ha cotizado ayer el trigo en este mercado, para el mes de Mayo, á 1 dollar 33 3|8 cents por bushel.

NUEVA YORK, Enero 20 — En este mercado de cereales se obtuvieron los siguientes precios:

El trigo para entregar en Mayo se cotizó á 1 dollar 04 1|4 cents por bushel.

Para Julio, á 1 dollar 02 cents el bushel.

En el mercado de trigo disponible se obtuvieron los siguientes precios:

Trigo nuevo, á llegar, puesto á bordo, número 1, á 1 dollar 22 1|2 cents por bushel.

El número 2, duro, puesto á bordo, á 1 dollar por bushel.

Trigo Manitoba, nuevo á llegar, puesto á bordo, á 1 dollar 3 3|8 cents.

CHICAGO, Enero 20—Las cotizaciones en el mercado de cereales fueron las siguientes:

Para Mayo, á 1 dollar 98 1|2 cents el bushel.

Para Julio, á 96 1|2 cents el bushel.

Para Septiembre, á 94 1|4 cents el bushel.

BUDAPEST, Enero 20—El trigo para Abril se ha vendido á razón de 1 dollar 24 1|4 cents el bushel.

PARIS, Enero 20 — Para Marzo y Abril el trigo en este mercado se cotizó á 1 dollar 47 3|8 cents el bushel.

LIVERPOOL, Enero 20 — En este mercado de cereales el trigo se cotizó á los siguientes precios:

El trigo para entregar en Marzo, á 7 chelines 5|8 penique las 100 libras.

Para Mayo, á 7 chelines 1 1|2 penique las 100 libras.

El trigo del Río de la Plata se cotizó á 6 chelines 11 1|2 peniques las 100 libras.

El trigo nuevo, de Australia, se cotizó á 7 chelines 7 peniques las 100 libras.

MAIZ

HAMBURGO, Enero 20—Se ha pagado hoy el maíz al contado á 113 marcos la tonelada.

NUEVA YORK, Enero 20—El maíz para entregar en Mayo, se cotizó á 53 3|8 cents por bushel.

En el mercado de maíz disponible las cotizaciones fueron las siguientes:

El maíz para exportación, á 52 3|4 cents por bushel.

El número 2, nuevo, puesto á bordo á 53 1|2 cents por bushel.

El número 2, de elevadores, nuevo, á 57 1|2 cents por bushel.

CHICAGO, Enero 20 — Se cotizó el maíz para Mayo á 50 cents por bushel.

Para Julio, á 51 1|8 por bushel.

Para Septiembre, á 52 cents el bushel.

LIVERPOOL, Enero 20—El maíz se cotizó en este mercado á los siguientes precios:

Para Enero, á 4 chelines 3 3|4 peniques.

Para Febrero, á 4 chelines 3 7|8 peniques las 100 libras.

El maíz nuevo, para la entrega inmediata, se vendió á 4 chelines 3 1|2 peniques las 100 libras.

El maíz del Río de la Plata, para entrega inmediata se cotizó á 4 chelines 9 peniques.

SEMILLA DE LINO

LONDRES, Enero 20—La semilla de lino de Calcuta, para entregar en Abril y Junio, fué cotizada en este mercado á razón de 55 chelines 9 peniques por quarter de 416 libras.

HAMBURGO, Enero 20—La semilla de lino argentino se ha cotizado en este mercado á razón de 362 marcos la tonelada.

AVENA

NUEVA YORK, Enero 20—Los precios de la avena fueron los siguientes:

La número 2, blanca, nueva, se cotizó á 40 cents; la blanca nueva, á 39 cents; la blanca, nueva, por llegar, de 40 á 41 cents por bushel.

CHICAGO, Enero 20—Los precios de la avena fueron los siguientes:

Para Mayo, á 34 1|4 cents por bushel.

Para Julio, á 34 1|2 por bushel.

Para Septiembre, á 33 1|2 cents por bushel.

MERCADO DE AZUCAR

LONDRES, Enero 20 — El azúcar mascovado se cotizó á 9 chelines el quintal de 50.8 kilogramos.

El azúcar centrífugo se cotizó á 10 chelines 1 1|2 penique el quintal; azúcar de primera clase se cotizó para Abril y Junio á 3 chelines 11 1|4 peniques el quintal inglés de 50.8 kilogramos.

MERCADO DE CARNES

LONDRES, Enero 20 — Las carnes congeladas de oveja se vendieron á 3 chelines 3 peniques por stone de 8 libras inglesas.

La carne vacuna congelada, se vendió á 2 chelines 3 1|2 peniques por stone de 8 libras inglesas.

Los cuartos delanteros obtuvieron 1 chelín 11 peniques al contado por stone de 8 libras inglesas.

La carne vacuna sin congelar (chilled), se vendió á 2 chelines 3 peniques por stone de 8 libras inglesas.

Los cuartos delanteros de la misma se vendieron á 2 chelines 3 peniques por stone de 8 libras.

En las últimas 24 horas entraron en el mercado 3.800 cuartos de novillos sin congelar (chilled).

Las existencias de carne "chilled", son menos abundantes que en la semana anterior.

La carne de oveja del Río de la Plata representa la mayor parte de las operaciones que se efectúan en este ramo. Las existencias son moderadas y la demanda activa.

Nota: El stone equivale á tres kilos 629 gramos.

MERCADO DE CUEROS

HAMBURGO, Enero 20—Los cueros secos de Buenos Aires se cotizaron en este mercado de 102 á 104 marcos los 100 kilogramos.

Los cueros salados de matadero se vendieron de 67 á 69 marcos los 50 kilogramos.

Los cueros salados de saladero se vendieron de 48 á 54 marcos los 50 kilogramos.

MERCADO DE MANTECA

LONDRES, Enero 20 — La manteca argentina se cotiza en este mercado de 104 á 108 chelines.

La manteca de Cork se vende á 105 chelines.

MERCADO DE LANAS

HAVRE, Enero 20—La lana cruza del Río de la Plata, se vendió á 154 francos los 100 kilogramos para Febrero, á 160.50; para Abril de 1911, á 162.50 francos; para Julio, á 162.50 francos.

HAVRE, Enero 20—La lana gruesa del Río de la Plata, fué cotizada á 200 francos los 100 kilogramos; para Febrero, á 200; para Abril, á 200 francos; para Julio, á 200.

ROUBAIX (Tourcoing), Enero 20 — La lana peinada, de los puertos del Río de la Plata, fué cotizada á 5.32.50 francos por kilogramo; para Febrero, á 5.27.50; para Abril, á 5.22.50, y para Julio, á 5.22.50 francos.

AMBERES, Enero 20—Las lanas argentinas se cotizaron á 5.35 francos; para Febrero, á 5.27.50; para Abril, á 5.22.50 y para Julio, á 5.20 francos el kilogramo.

MERCADO DE ALGODON

LIVERPOOL, Enero 20 — El algodón se cotizó ayer en este mercado á los siguientes precios:

El producto Midling, de entrega inmediata se vendió á 8.05 peniques la libra; para fin de Febrero, á 7.84; para Abril, á 7.85; para Mayo, á 7.86 y para Julio, á 7.82.

En las últimas veinticuatro horas se han vendido 5.000 pacas.

NUEVA YORK, Enero 20—Los precios del algodón en este mercado fueron los siguientes:

Para entregar en Enero, á 14.62 cents la libra; para Febrero, á 14.70; para Abril, á 14.80; para Mayo, á 15.01 cents; para Julio, á 15.03 cents la libra.

MERCADO DE RESINA

LONDRES, Enero 20—La resina común de los Estados Unidos se cotizó al precio de 14 chelines 9 peniques.

LIVERPOOL, Enero 20 — La resina común se cotiza en este mercado á 15 chelines.

MERCADO DE METALES

ORO, PLATA, COBRE Y ESTAÑO

NUEVA YORK, Enero 20—La plata en barras se vendió á 53 1|4 cents la onza.

El cobre para Enero y Febrero se vendió á 12 1|8 dollars las 100 libras.

El estaño se vendió al contado á 41 1|2 dollars las 100 libras.

LONDRES, Enero 20—La plata en barras se vendió á 24 1|2 peniques la onza troy.

El cobre estuvo á 55 libras 6 chelines 3 peniques la tonelada al contado.

A plazo estuvo á 56 libras 2 chelines 6 peniques la tonelada.

El estaño se cotizó á razón de 180 libras la tonelada.

Su precio á plazo fué de 180 libras 17 chelines 6 peniques la tonelada.

LONDRES, Enero 20—El oro en esta plaza se vendió á 17 chelines 9 peniques la onza.

MERCADO DE PETROLEO

LONDRES, Enero 20 — El petróleo americano refinado se ha vendido en esta plaza al precio de 5 1|2 peniques.

AMBERES, Enero 20 — El petróleo refinado se ha vendido en esta plaza al precio de 19 francos.

LIVERPOOL, Enero 20—El petróleo refinado se ha vendido en esta plaza á 6 1|2 peniques.

EL CAMBIO EN MADRID

MADRID, Enero 20—El cambio del oro se efectuó en esta plaza con un agio de 7.85 o|o.

EL CAMBIO EN LISBOA

LISBOA, Enero 20—En el cambio del oro se pagó en este mercado un premio de 3 o|o.

ESPAÑA

LA DIMISION DE UN CONTRALMIRANTE

IMPORTANTES DECLARACIONES

ACUSACION RATIFICADA

ACTITUD DEL GOBIERNO

En los centros navales

MADRID, Enero 20—Aumenta la expectativa causada en los centros navales por el asunto del contraalmirante Puente. El tribunal supremo continúa el sumario iniciado, para averiguar la culpabilidad del jefe de la escuadra, en lo que se refiere á la publicación de la carta en que se hacían apreciaciones acerca de la conducta del ministro de Marina, señor Arias de Miranda.

Hasta ayer, el punto principal de esta cuestión era el relativo á la carta. En un principio publicada esta por el diario "El Mondo" y reproducida por otros, la opinión general creyó que el contraalmirante había enviado aquel documento privado al gobierno. Poco después de llegar el rey Alfonso á Almería, el señor Canalejas hizo declaraciones, según las cuales, el jefe de la escuadra, contraalmirante Puente, había negado su participación en la publicación de aquélla.

Para esclarecer el punto, se sometió la cuestión al tribunal supremo; pero hoy, á juzgar por los telegramas llegados de Cádiz, toma otro giro la cuestión en virtud de las declaraciones hechas en aquella ciudad por el contraalmirante.

Llegó el jefe de la escuadra á la Carraca, vistiendo traje civil, y poco después recibió la visita de varios periodistas, á los cuales manifestó lo siguiente:

"La carta publicada por los diarios fué escrita realmente por mí y mi proyecto era enviarla al gobierno. Los motivos que tuve para adoptar aquella resolución, no fueron otros que las constantes molestias y vejaciones de que fuí objeto durante el viaje del rey.

"Continuaron aquellas molestias y esto dió motivo á que precipitase la publicación de la carta en los diarios.

"Acerca de la responsabilidad en que haya podido incurrir, ha de ser tan poca, que podría decir no existe. A mí nada ha de ocurrirme ni nada temo, y tan es así, que pienso continuar aquella epístola con la publicación de otras varias, que serán la Biblia, por lo que á veracidad se refiere.

"No culpo, dijo el jefe de la escuadra, de lo que ocurre, tanto al ministro de Marina, señor Arias de Miranda, como á los que le rodean, los cuales, desde que ocupé el cargo de subsecretario del ministerio, comenzaron á combatirme por todos los medios imaginables.

"Aquéllos son los culpables de las divergencias surgidas, porque aconsejan mal al ministro, quien peca por exceso de debilidad.

"Mi pedido de pase á la reserva, lo interpretan como una protesta, y es eso precisamente lo que he querido significar."

Continuó el contraalmirante sus declaraciones en tono enérgico, manifestando que no se muestra arrepentido de la actitud adoptada y que, por el contrario, persistirá en ella.

Como puedo suponerse, estas declaraciones han aumentado la expectación entre los marinos que consideran que el tribunal supremo se verá obligado á iniciar un proceso al contraalmirante, quien, por otra parte, parece decidido á arrostrar las consecuencias de la publicación de la carta.

MADRID, Enero 20—En el gobierno han causado impresión las declaraciones hechas por el contraalmirante Puente, y que he telegrafiado en mi anterior despacho. El jefe del gabinete habló esta tarde con varios periodistas, acerca del asunto, y dijo: "En vista de aquellas declaraciones, hemos resuelto relovarle del cargo y probablemente le concederemos el pase á la situación de reserva, pedido".

El ministro de Marina, señor Arias de Miranda, ha manifestado también su opinión acerca del asunto: "No me explico, ha dicho, la actitud adoptada por el contraalmirante, quien, seguramente, ha perdido la serenidad y se ha precipitado. En cuanto á su conducta será juzgada por el tribunal supremo.

"Por lo que á mí se refiere en las declaraciones últimas, espero tranquilamente las acusaciones que afirma ha de hacerme, como igualmente á los altos jefes que me rodean."

Se insiste en asegurar que el asunto provocará un ruidoso incidente, en caso de que el tribunal supremo juzgue culpable la actitud del contraalmirante é inicie un proceso.

ESCUADRA INGLESA EN VILLAGARCIA

En honor de los marinos

MADRID, Enero 20—Comunican de Villagarcía que hoy fondeó en aquel puerto una división de la escuadra de aguas inglesas, comandada por el almirante May. Está compuesta por 28 unidades, con una tripulación de 17.250 hombres.

En los muelles se hallaba una compacta muchedumbre que tributó á los marinos ingleses grandes aclamaciones de entusiasmo. La plaza cambió con la escuadra los saludos de ordenanza y poco después las autoridades marítimas, civiles y militares, pasaron á bordo del buque insignia para saludar al almirante May.

La otra división de la misma escuadra está en Vigo y la comanda el almirante sir Edmond Poe.

Las grandes maniobras navales darán comienzo el próximo martes y tomarán parte en las mismas ciento dies unidades.

Esta tarde el almirante May devolvió la visita á las autoridades de Villagarcía y visitó en compañía de los oficiales de su estado mayor, el ayuntamiento, en donde los marinos fueron obsequiados con champaña.

Al llegar el almirante, las bandas de música interpretaron el himno inglés.

Hoy desembarcaron en la ciudad 1.000 tripulantes.

El elemento oficial y el comercio hace preparativos para la realización de fiestas en honor de los marinos ingleses.

TUMULTO EN UNA IGLESIA

Censurable actitud de un sacerdote

MADRID, Enero 20—Telegrafían de Cudillero, pueblo de la provincia de Oviedo, que hoy ocurrió en la iglesia de aquella localidad un serio incidente, que estuvo á punto de degenerar en sangrienta colisión. Desde hace algunos días, se espera la llegada del nuevo párroco, cuyo nombramiento no fué visto con agrado por los feligreses, por causas que se ignoran.

Hoy, el coadjutor dirigió desde el púlpito á los fieles una plática invitándoles á acudir al recibimiento del nuevo párroco. Numerosos feligreses protestaron enérgicamente, y significaron que no acudirían á la recepción, por cuanto los vecinos se habían opuesto al nombramiento y manifestado el desagrado que les causó.

El sacerdote, excitado por la actitud de los fieles, [illegible] fuera del templo á discutir la cuestión, y calificándolos en términos demasiado enérgicos. Muchos de los fieles aceptaron el reto y salieron á la plaza.

El escándalo que se produjo en el interior de la iglesia fué indescriptible; muchas mujeres huyeron precipitadamente y algunas fueron atropelladas al salir.

La fuerza pública intervino y después de grandes trabajos, consiguió restablecer el orden. Las autoridades intervinieron en el asunto, que constituye el tema de las conversaciones, y censuran la actitud del sacerdote, á quien se culpa por sus amenazas de lo ocurrido.

TEMPORAL EN MELILLA

CASAS HUNDIDAS

MADRID, Enero 20—Telegrafían de Melilla, que continúan con gran intensidad los temporales en aquella zona. Los campamentos y varios poblados se encuentran anegados, y las carreteras y caminos interceptados.

Durante el día de hoy la lluvia fué torrencial.

A consecuencia del temporal diez casas del barrio de Tesorillo se hundieron, sin que, por fortuna, hubiera que lamentar desgracias personales.

Las tropas prestan trabajos de salvamento á los vecinos de los barrios bajos, en donde el temporal ha causado mayores perjuicios.

LA ENFERMEDAD DE COSTA

Opinión de los médicos

MADRID, Enero 20 — Llegan nuevos telegramas de Graus, Huesca, acerca de la enfermedad que padece el político republicano y hombre de ciencia, Joaquín Costa.

El diagnóstico formulado por los médicos que asisten al enfermo indica que se trata de atrofia muscular complicada con una hemorragia cerebral á consecuencia de una hemiplegia.

Esta no interesa la lengua ni la memoria. Debido á esta circunstancia Joaquín Costa puede continuar sus trabajos, lo que hace á pesar de la prohibición de los médicos.

Sostienen éstos que en caso de una nueva hemorragia cerebral sobrevendrá la muerte, la locura ó la torpeza intelectual en el mejor de los casos.

Los numerosos amigos y discípulos que rodean al enfermo hacen inauditos trabajos por conseguir que Costa abandone sus estudios, que constituyen un serio peligro para su enfermedad.

A Graus llegan diariamente centenares de cartas y telegramas interesándose por el estado del enfermo.

EN EL AYUNTAMIENTO

TUMULTUOSA SESION

MADRID, Enero 20—Durante la sesión celebrada hoy en el ayuntamiento de esta capital, se produjo un gran tumulto con motivo de la discusión para proveer una vacante de concejal existente en la corporación. El incidente surgió por la actitud de los concejales republicanos que combatieron enérgicamente á los monárquicos.

Entre varios de los ediles de uno y otro partido se cambiaron frases ofensivas y á no ser por la intervención del alcalde y de algunas personas hubieran llegado á vías de hechos.

Terminada la sesión en los pasillos se reprodujo el incidente entre los señores Dorado y Valdivieso, teniendo nuevamente que intervenir varios ediles para evitar que aquellos se agrediesen.

A causa del incidente se planteó una cuestión personal, que quedó resuelta satisfactoriamente por la mediación del alcalde señor Francos Rodríguez, quien llamó á su despacho á los señores Dorado y Valdivieso y consiguió que se reconciliasen.

Los incidentes han sido objeto de comentarios en los círculos políticos. -IaNmLgofiáda, sbr cmf cmf cmfm

Banquete en honor de un ministro

MADRID, Enero 20—En el Casino de Madrid, numerosos amigos políticos y particulares, ofrecieron hoy un banquete al señor Alonso Castrillo, para festejar su nombramiento de ministro de la Gobernación.

Asistieron al banquete caracterizadas personalidades del partido liberal, que pronunciaron entusiastas brindis.

El ministro, señor Alonso Castrillo, agradeció la demostración de que era objeto.

Viaje de Lerroux desmentido

MADRID, Enero 20—Ha sido desmentido el rumor según el cual el señor Lerroux, jefe de los radicales pensaba ir de nuevo á la Argentina.

La situación de Barcelona—Optimismo del gobierno

MADRID, Enero 20—Las últimas noticias recibidas anoche de Barcelona, acerca de la solución del conflicto huelguista, noticias de las que envié telegramas, han causado muy buena impresión entre el elemento oficial.

El señor Canalejas se muestra optimista en lo que se refiere á la solución definitiva del movimiento huelguista en aquella ciudad.

Nuevo círculo republicano — Su inauguración

MADRID, Enero 20—Esta tarde se llevó á cabo con gran solemnidad la inauguración del nuevo círculo republicano del distrito de Chamberí, de esta capital. El centro pertenece al partido de la Unión.

Asistieron al acto de la inauguración numerosos republicanos y pronunciaron discursos los señores Menéndez Pallarés y Sol y Ortega.

El rumor de intervención en Portugal —Telegrama de agradecimiento

MADRID, Enero 20—El ministro de Portugal en esta capital visitó hoy al presidente del consejo de ministros, señor Canalejas, y le entregó un telegrama firmado por el ministro portugués Bernardino Machado, quien agradece las rotundas declaraciones hechas por el jefe del gabinete, desmintiendo los rumores relativos á una intervención de España en los sucesos de Portugal.

El señor Canalejas conversó con el ministro portugués y le manifestó que el rumor había nacido seguramente en Portugal, y fué recogido por determinados elementos políticos españoles.

Hecho sangriento—Un herido grave

MADRID, Enero 20—Dicen de Cádiz que esta tarde al regresar una procesión á la Catedral, se sintió una fuerte detonación, promoviéndose entre la muchedumbre gran alarma. Muchas damas sufrieron síncopes y algunos niños fueron atropellados por la multitud.

Cuando se restableció el orden, fué recogido un joven que se hallaba gravemente herido de bala en el pecho.

El agresor no ha sido capturado.

En el muelle de La Coruña—Choque entre obreras

MADRID, Enero 20—Telegrafían de La Coruña, que en los muelles de aquella ciudad cuestionaron hoy muchas obreras huelguistas, con varias trabajadoras suplentes.

Resultaron algunas heridas. La policía intervino y detuvo á las que iniciaron la cuestión.

Infantes enfermos

MADRID, Enero 20—Se encuentran ligeramente enfermos de influenza, la infanta María Teresa, su esposo, don Fernando de Baviera y sus dos hijos.

FRANCIA

CAMARA DE DIPUTADOS

DIVERSAS INTERPELACIONES

La Confederación General del Trabajo

DECLARACIONES DE M. BRIAND

PARIS, Enero 20—La Cámara de Diputados celebró dos sesiones en el día.

Por la mañana, presidida por M. Eugene Etienne, diputado republicano radical por Orán, M. Pechadre interrogó al presidente del consejo, M. Briand, acerca de los desórdenes ocurridos en la Champagne, y de las medidas adoptadas para evitar su repetición.

M. Briand contestó que se habían adoptado las medidas necesarias para hacer frente á las eventualidades y para reforzar las fuerzas movilizadas en caso de necesidad.

Refiriéndose á la actitud de los viñateros, dijo que los actos de violencia estúpidos sólo servirían para enajenarles la simpatía, y les aconseja que procedan con calma y tengan confianza en el parlamento, que satisfará sus reclamaciones dentro de lo justo y legítimo.

El diputado M. Vaillant, insistió acerca de la necesidad de adoptar medidas muy enérgicas para evitar la introducción del cólera en Francia.

M. Aristide Briand contestó que el gobierno había decidido convocar á una conferencia internacional de higiene, con objeto de uniformar el plan de profilaxis entre las diversas naciones.

El resto de la sesión fué dedicado á la discusión del presupuesto del ministerio del interior, que quedó aprobado.

Por la tarde, la sesión, presidida por M. Henri Brisson, fué dedicada, como les demás viernes, á la discusión de las interpelaciones.

Se reanudaron los debates referentes á la Confederación General del Trabajo.

El diputado liberal por Saint-Omer, M. Lefevre du Prey, reprochó á la Confederación su prédica antipatriótica, las trabas puestas en diversas ocasiones á la libertad del trabajo, y el estar preparando una huelga general, con motivo de la condenación de Jules Durand.

Terminó pidiendo que fuese disuelta esa asociación, que calificó de ilegal.

El presidente del consejo, M. Aristide Briand, dijo que era difícil disolver una organización á la cual estaban afiliados tres mil sindicados de todos los gremios, por faltas cometidas por algunos pocos agitadores.

Dijo que la gran masa de los afiliados á la confederación, tratan de libertarse, cada día más, de la influencia de unos pocos jefes tiránicos.

En ese momento, desde una de las galerías de la Cámara se oyeron protestas airadas y se supo que eran proferidas por M. Pericat, secretario del sindicato de los terraplenistas.

Por orden de M. Brisson, se procedió á su expulsión y M. Aristide Briand reanudó su discurso.

Dijo que la disolución de la Confederación del Trabajo, perjudicaría á muchísimos obreros completamente inocentes de los abusos cometidos por los agitadores y sólo serviría para sobreexcitar las pasiones.

"Damos, dijo, á los sindicatos personalidad civil, de modo que pueda regularizarse en su seno la deliberación, y que sus actos sean la expresión de la voluntad de la mayoría, bajo el amparo de las leyes.

"Enseñemos á los trabajadores á que se organicen para que consigan su libertad completa."

El fin de la discusión de esta interpelación quedó aplazada hasta el viernes de la semana entrante.

DELEGADOS TURINESES EN PARIS

FESTEJOS EN SU HONOR

Referencia á la exposición de Buenos Aires

PARIS, Enero 20—Por el tren de las 7.30 llegaron esta mañana á esta capital los senadores y diputados de la provincia de Turín, y los delegados del concejo municipal y del comité ejecutivo de la Exposición que se organiza en aquella ciudad, enviados para invitar á la municipalidad parisiense á tomar parte en aquel certamen internacional.

Fueron recibidos en la estación por el concejo municipal de París, cuyo presidente, M. Bellan, les dió la bienvenida.

Esta tarde á las 5.15 se efectuó en el Hotel de Ville la recepción solemne de los visitantes extranjeros.

Se hallaban presentes M. de Selves, prefecto del Sena; M. Galli, presidente del concejo general de dicho departamento y M. Lépine, prefecto de policía.

Se pronunciaron varias alocuciones inspiradas en sentimientos de mutua y cordial amistad.

PARIS, Enero 20—La municipalidad de esta capital ofreció esta noche un banquete á los delegados turineses, en el Hotel de Ville.

Entre los asistentes se hallaban M. Pichon, ministro de Relaciones Exteriores; M. Dupuy, ministro del Comercio; M. Girard, ministro de Justicia; M. Bafferre, ministro del Trabajo y de Previsión Social; M. Raynaud, ministro de Agricultura; el hon. Tomás Tittoni, embajador de Italia; el señor Llobet, cónsul general argentino; M. Pierre Baudrin, ex embajador de Francia para la celebración del centenario argentino, numerosos diputados y senadores.

El presidente de la República, M. Fallières, se hallaba oficialmente representado.

A los postres se pronunciaron varios brindis. M. Dupont, senador, presidente del comité francés de la exposición, recordó el brillo de las exposiciones celebradas en Buenos Aires y el gran éxito de la participación francesa.

También tomó la palabra el cónsul general argentino en París, señor Llobet, quien hizo grandes elogios de M. Pierre Baudin, del cual leyó el informe muy elogioso para la República Argentina, y terminó deseando que el comercio francés luche victoriosamente en la América del Sur contra los rivales extranjeros, y pidió que la marina mercante francesa haga un esfuerzo semejante á la italiana, que consigue ganar terreno sobre la alemana en el servicio de navegación trasatlántica.

El ministro de Comercio, M. Dupuy, demostró el alcance de las exposiciones, desde el punto de vista del intercambio y del acercamiento internacional, y en cierta parte de su discurso agradeció á la República Argentina por la buena acogida dispensada á los expositores franceses.

LOS DESORDENES DE LA CHAMPAGNE

PARIS, Enero 20—Telegrafían de Epernay, que ha quedado restablecida la calma en aquella ciudad y en la región circunvecina.

Las diferentes aldeas se hallan custodiadas militarmente y son prohibidas las agrupaciones.

Patrullas de dragones recorren continuamente los caminos para evitar que se produzcan desórdenes, que, por lo demás, no parecen probables en vista de la actitud pacífica de los viñateros.

El prefecto del departamento del Marne celebró una entrevista con los delegados de los comerciantes, quienes solicitan protección.

PARIS, Enero 20—Comunican de Verneuil que el prefecto recibió en el Hotel de Ville á los delegados de los viñateros á quienes aconsejó que se mantuviesen en calma y tuviesen confianza en el gobierno.

Los viñateros se despidieron con aclamaciones al prefecto.

LAS FORTIFICACIONES DE FLESSINGA

Comentarios de la prensa francesa

PARIS, Enero 20—La opinión se preocupa mucho de los propósitos manifestados por el gobierno holandés de fortificar el puerto de Flessinga, situado á la desembocadura del Escalda.

Los comentarios publicados por los diarios reflejan la impresión de que esa medida se efectúa de acuerdo con los países de la triple alianza, y constituye una precaución eventual en caso de conflicto entre Inglaterra, Francia y Alemania.

Diarios habitualmente inspirados en los círculos oficiales afirman que esas fortificaciones no tendrían justificación política alguna, si no estuviesen destinadas á protegerse contra un ataque de la Gran Bretaña, que, además, no tiene ninguna razón para temer, salvo el caso que esté unida con Alemania.

LOS CONDENADOS POLITICOS JAPONESES

Protesta de organizaciones obreras

PARIS, Enero 20—Los diarios aseguran que la Confederación General del Trabajo se dispone á publicar en carteles, un manifiesto dirigido á los trabajadores para protestar contra la condenación de 25 japoneses en Tokio, por hallarse complicados en un compiot político.

Se agrega que la Confederación amenaza con realizar demostraciones frente á la embajada japonesa en esta capital.

La Unión de los Sindicatos del Sena, convocará para el lunes próximo á los trabajadores, para ponerse de acuerdo acerca de la forma de exteriorizar su protesta contra esas condenaciones á muerte por delito político.

Demanda contra un diario

PARIS, Enero 20 — La señorita Marta Steinheil, huérfana del pintor cuya muerte dió lugar á un proceso sensacional, inició demanda por daños y perjuicios contra un redactor y un fotógrafo del diario "Excelsior", por haberla detenido usando de violencia en la calle, con objeto de fotografiarla.

El grupo del arbitraje internacional

PARIS, Enero 20—Los diputados y senadores que constituyen el grupo del arbitraje internacional, se dirigirán en el verano próximo á Constantinopla con objeto de visitar á sus colegas de la Cámara otomana.

La ex emperatriz Eugenia

PARIS, Enero 20—La ex emperatriz de los franceses, Eugenia, viuda de Napoleón III, salió de esta capital, dirigiéndose á su residencia habitual de Cap Martin, en el mediodía.

Dique flotante para submarinos

PARIS, Enero 20—Comunican de Tolón, que ha sido terminado y se halla en disposición de ser puesto eventualmente en uso el nuevo dique flotante destinado á socorrer á los submarinos que se vayan á pique y traerlos rápidamente á la superficie.

Exposición de arte

PARIS, Enero 10 — En el gran palacio de los campos Elíseos, efectuóse hoy la inauguración del salón de la escuela de pintura francesa.

Al acto, al cual asistió numerosa y selecta concurrencia, fué presidido por M. Dujardin Beaumetz, subsecretario de Estado de Bellas Artes.

En favor de los ferroviarios revocados

PARIS, Enero 20 — El grupo parlamentario de los ferrocarriles, designó á varios delegados que visitarán al presidente del consejo M. Briand, con el objeto de conferenciar acerca de la reintegración de los empleados y obreros de ferrocarriles que fueron revocados con motivo de la reciente huelga.

División naval en viaje

PARIS, Enero 20—Comunican de Brest, que salió para el golfo de México, una división naval al mando del contraalmirante Dufeure de Lajarte.

Visitará los puertos de los Estados Unidos y deberá hallarse de regreso el 1o. de Abril próximo.

Contra la exposición de 1920

PARIS, Enero 20—La idea de realizar en 1920 una exposición universal en esta capital, suscita mucha oposición en diversos círculos.

Comunican de Evreux, que la Cámara de Comercio de aquella ciudad, votó una moción por la cual se declara contraria á la realización de ese progreso.

Otro tanto hicieron los concejos municipales de Rouen y de Marsella.

PARIS, Enero 20—Telegrafían de Tolón que la Cámara de Comercio de aquella ciudad, después de discutir detenidamente la idea de celebrar una exposición internacional en esta capital, se declaró contraria al proyecto, que en su opinión, ofrece muchas desventajas, que no se hallan compensadas por los beneficios que traería.

Protesta de un obispo

PARIS, Enero 20—Telegrafían de Le Mans que el obispo de aquella diócesis, monseñor de Bonfils, publicó una protesta contra la circular del prefecto del Sarthe dirigida á los curas párrocos, en la cual se les prohibe cobrar dinero por el alquiler de las sillas en las iglesias.

Monseñor de Bonfils invita á los sacerdotes á que desobedezcan á esa disposición, que declara injusta.

Sacudimiento sísmico

PARIS, Enero 20—Comunican de Clermont Ferrand que se sintió en aquella ciudad un sacudimiento de cierta intensidad.

Felizmente, los daños materiales causados son insignificantes y no hubo que lamentar víctima alguna.

La población experimentó, sin embargo, un gran sobresalto y muchos de sus habitantes se lanzaron á la calle.

Inspección ministerial

PARIS, Enero 20—Comunican de Guerigny que el ministro de Marina, vicealmirante Boué de Lapeyrère, visitó detenidamente los establecimientos metalúrgicos destinados á las construcciones navales que funcionan en aquella localidad.

Interesante vuelo

PARIS, Enero 20—Comunican de Perpignan que el volador Gilbert efectuó esta mañana algunas evoluciones alrededor de las torres de la catedral de aquella ciudad y regresó luego al campo de maniobras, desde donde había partido.

ITALIA

CONSEJO DE MINISTROS

ASUNTOS TRATADOS

LAS CUESTIONES NAVALES

ROMA, Enero 20—Bajo la presidencia del hon. Luzzatti se reunió hoy nuevamente el consejo de ministros, con asistencia de todos sus miembros. Se continuó tratando sobre las cuestiones navales, tema á que el gobierno está dedicando especial atención.

En la sesión fueron aprobados todos los proyectos relativos á los gastos navales propuestos por el ministro del ramo, hon. contraalmirante Leonardi Cattolica, de acuerdo con el del Tesoro, hon. Tedesco. Estos nuevos egresos consultan las sumas necesarias para la defensa de las costas; reservas para el pago de las nuevas construcciones navales, según el programa de reemplazo de las antiguas [illegible]

vicio, créditos ordinarios para el aumento del personal de la armada, cuyo efectivo será elevado en 3,200 hombres, y otras partidas de menor importancia, entre las cuales figura la necesaria para el aumento de las pensiones de retiro.

Al terminar la sesión el ministro de Marina expresó que, además de los gastos consultados, próximamente habrá que solicitar del parlamento un crédito de doscientos cincuenta millones, destinado á la construcción de otras cinco naves de la armada, que muy pronto se encontrarán fuera de servicio.

Refiriéndose al personal, agregó el ministro, que en estos días se firmarán los decretos pasando al cuadro de reserva á otros contraalmirantes, á cuarenta y cinco capitanes de navío, fragata y corbeta, y que entre los tenientes de navío se hará una selección, de la cual resultará el retiro del servicio activo de un treinta por ciento de los oficiales de ese grado.

Al terminar, expresó el contraalmirante Cattolica, que el gobierno está dispuesto á reorganizar el servicio en forma tal, que muy pronto la armada italiana, con un personal joven é idóneo y con los elementos nuevos de que dispondrá, estará á la altura de las necesidades del país y figurará con honor en el lugar que le corresponde entre las grandes marinas del mundo.

LA CUESTION DE LAS MAQUINAS AGRARIAS

Solicitud de las Bolsas

DESORDENES EN LA ROMAGNA

ROMA, Enero 20—Continúa latente el conflicto sobre el asunto de la elección de las máquinas agrarias en la Romagna, en donde según dictamen de la comisión investigadora, la elección de ellas, en las propiedades arrendadas ó explotadas á medias con el inquilino, corresponde al propietario.

Las Bolsas de Comercio, por intermedio de delegados nombrados para el efecto, se dirigieron hoy al ministro de Agricultura, solicitando que se modifiquen las leyes en preparación, relativas á los asuntos agrarios.

En la Romagna el informe de la comisión investigadora suscitó generales protestas, que dieron origen á numerosos desórdenes. Se han celebrado varios comicios públicos y sus conclusiones han sido trasmitidas por telégrafo á la comisión.

Se cree que el gobierno se verá obligado á adoptar otro criterio, pues el que domina en el seno de esa comisión ha sido declarado inaceptable por los pequeños agricultores.

EL REY Y EL SERVICIO TELEFONICO

Queja contra una empleada

ROMA, Enero 20—Como una demostración del mal servicio telefónico en esta capital, los diarios insertan un caso ocurrido ayer y que seguramente costará su empleo á una de las malas empleadas de esa empresa.

El rey Víctor Manuel pidió comunicación con el jefe de casa de Castel Porziano, y después de un rato de espera, la telefonista, sin saber que hablaba con el soberano, dijo: "De Castel Porziano no contestan". El rey, que sabía que aquel funcionario lo esperaba junto al aparato telefónico á una hora determinada, conoció el engaño, y se quejó inmediatamente, de esa empleada, dijo efectivamente, no había pedido la comunicación ordenada por el rey.

LOS NUEVOS EXPLORADORES

"Nino Bixio" y "Marsala"

ROMA, Enero 20—En el mes de Febrero próximo serán puestas las quillas en los astilleros de Castellamare, de los dos nuevos buques "Nino Bixio" y "Marsala", cruceros exploradores, y cuyos planos fueron ideados por el coronel de ingenieros navales Giuseppe Rota.

Las nuevas naves tendrán una eslora ó largo de 140 metros y 3,600 toneladas de desplazamiento.

Según el programa naval, actualmente en vigor, los tres "scouts" ó cruceros exploradores, deberán estar listos en el año actual. Uno de ellos, el "Quarto", se construye en los astilleros de Venecia, y los trabajos están muy adelantados.

CONMEMORACION DE ANDREA COSTA

BUSTO INAUGURADO

ROMA, Enero 20—Hoy fué conmemorado en Imola el hon. Andrea Costa, distinguida personalidad política que representó á ese colegio electoral en la Cámara de Diputados por más de veinticinco años, y fué uno de los miembros más caracterizados del partido socialista. El hon. Costa, en la época de su fallecimiento, desempeñaba la primera vicepresidencia de la Cámara.

Hoy, en la sala de honor del concejo municipal de Imola, se reunió una numerosa y distinguida concurrencia. El alcalde hizo uso de la palabra, recordando los grandes merecimientos del distinguido servidor público, y manifestó que Imola, en el primer aniversario de su muerte, cumplía con una sagrada deuda al erigirle un busto para perpetuar el recuerdo del más noble de sus hijos.

El busto es una artística obra, que fué muy admirada por la concurrencia.

PIO X Y JORGE V

Misión especial á Londres

ROMA, Enero 20—Se anuncia que con motivo de la coronación del rey Jorge V, de la Gran Bretaña, el papa Pío X enviará á Londres una embajada especial presidida por el cardenal Vicenzo Vanutelli, quien llevará al soberano británico un autógrafo, y valiosos presentes del pontífice.

En el policlínico de Roma—Un suceso desgraciado

ROMA, Enero 20—En el policlínico de esta capital el médico Paolo Treslo al comenzar la semana actual, mientras operaba á un niño atacado de difteria, recibió en el rostro una salpicadura del pequeño paciente é inmediatamente se sintió atacado del mismo mal, con caracteres tan violentos, que hoy falleció.

Medidas contra la "pelagra"

ROMA, Enero 20 — El presidente del consejo de ministros, hon. Luzzatti, al inaugurar hoy los trabajos de las comisiones designadas para combatir la "pelagra", enfermedad cutánea que tantos estragos hace entre los campesinos, dejó constancia de la enorme disminución notada en el número de los casos registrados en el año último, debido á las eficientes medidas higiénicas adoptadas.

Venganza de la "maffia"

ROMA, Enero 20—En Bagheria, Palermo, fué asesinado ayer á tiros de fusil el individuo Antonio Gigante, que había recibido varias cartas amenazadoras de la "maffia".

Reparación de un templo

ROMA, Enero 20 — Telegramas de Messina anuncian que la comisión técnica encargada de las obras de reconstrucción de esa ciudad, acordó proceder á la restauración de la catedral templo monumental, que es una de las más bellas obras de la localidad. La catedral será abierta al culto tan pronto como esté terminada.

Para el proceso Cuoccolo — Alojamiento de testigos

ROMA, Enero 20—Telegramas de Viterbo anuncian que ya se encuentran preparados en esa ciudad los alojamientos para los numerosísimos testigos que serán llamados á declarar en la vista del proceso de los camorristas por el asesinato de los esposos Cuoccolo.

Asimismo, quedó instituída la "cocina económica" para expender comida á precios reducidos.

Fuga de un empleado de banco

ROMA, Enero 20 — Comunican de Nápoles, que desapareció de esa ciudad el cobrador del Banco Nacional, Pavoncelli, con la suma de cien mil liras. Se cree que se embarcó con destino á Buenos Aires.

El nuevo embajador de Austria ante el Vaticano

ROMA, Enero 20—"L'Osservatore Romano", órgano de la Santa Sede, dice que es inexacto que el papa haya manifestado su satisfacción por el nombramiento del príncipe Schonburg-Hartenstein, como embajador ante el Vaticano, en reemplazo del conde Szecsen de Temerin, por cuanto la cancillería austriaca aún no ha enviado comunicación alguna á la cancillería de la Santa Sede sobre el particular.

Protestas contra el gobierno austriaco

ROMA, Enero 20—En todas las ciudades y poblaciones del Friul, se están organizando comisiones en favor de la Universidad Italiana y para protestar contra el gobierno austriaco.

Esas comisiones publican llamamientos dirigidos á los diputados italianos pidiéndoles que actúen con la mayor energía para obtener satisfacción.

Muerte repentina de un acusado

ROMA, Enero 20—Telegrafían de Caltanizzatta, que mientras se juzgaba ante el tribunal correccional á un hombre de 70 años de edad, llamado Francisco Verso, sobre el cual pesaba la imputación de incesto, el acusado cayó muerto en medio de su interrogatorio, á consecuencia de una hemorragia cerebral.

INGLATERRA

LAS SUFRAGISTAS EN ACCION

Agresión á un ministro

LONDRES, Enero 20—Se efectuó hoy un consejo de gabinete, con objeto de preparar el mensaje de la corona, que se leerá en la apertura del nuevo parlamento, y cambiar ideas acerca de la política general del gobierno en las próximas sesiones parlamentarias.

Las sufragistas aprovecharon esa ocasión para hacer una manifestación frente á la residencia del primer ministro, Mr. Asquith, en la Downing Street. Una de las manifestantes consiguió eludir la vigilancia establecida por la policía y agredió al ministro del Interior, Mr. Winston Spencer Churchill. Intentó arrancar el sombrero del ministro con el palo de la bandera que llevaba, pero la policía intervino y la obligó á desistir de su propósito.

La policía dispersó luego á las manifestantes y redujo á prisión á las más recalcitrantes.

AMERICO VESPUCIO

DESCUBRIDOR DE AUSTRALIA

LONDRES, Enero 20—Telegrafían de Melbourne que Mr. Peterich, jefe de la sección de documentos históricos de la biblioteca del parlamento de la Confederación Australiana, sostiene haber encontrado documentos, de los que resulta de un modo evidente que Australia fué descubierta por Américo Vespucio en el año 1499.

Opina, pues, que carecen de fundamento los que atribuyen el descubrimiento del continente australiano á navegantes holandeses.

LAS FORTIFICACIONES DE FLESSINGUE

Comentarios ingleses

LONDRES, Enero 20 — Los diarios ingleses comentan extensamente la cuestión surgida con motivo del proyecto holandés de fortificar el puerto de Flessingue.

El "Times", critica la nota oficiosa publicada por la "Koenische Zeitung", acerca de las declaraciones hechas al respecto por el Ministro de Relaciones Exteriores de Francia, M. Pichon. Opina M. Pichon, que tenía perfectamente razón al recomendar un cambio de ideas entre las potencias para estudiar el problema, pues se trata de una cuestión que interesa no sólo á Holanda y Bélgica, sino también á otras naciones europeas. Un cambio de ideas sería, por lo tanto, de gran utilidad para todos los países interesados.

Mientras tanto, el corresponsal del "Daily Telegraph", en Bruselas, comunica á su diario que en los círculos bien informados de esa capital se asegura que el gobierno holandés ha desistido del proyecto de fortificar á Flessingue, en vista de la agitación que ese proyecto ha provocado en varios países.

GRANDES MANIOBRAS NAVALES

En la costa de España

LONDRES, Enero 20 — Hoy se iniciaron los preparativos para las grandes maniobras navales que se realizarán dentro de pocos días, frente á la costa de España.

Las maniobras tendrán por objeto especialmente familiarizar á los oficiales jóvenes con las evoluciones de numerosas fuerzas navales. Tomarán parte en las maniobras doce almirantes y entre las naves, figurarán veintitrés acorazados y catorce cruceros acorazados.

La escuadra estará dividida en dos divisiones. La una, llamada la roja, estará bajo el mando del almirante sir W. H. May, comandante en jefe de la escuadra de las aguas inglesas, y tendrá su base en la bahía de Arosa, y la segunda, llamada la azul y mandada por el almirante sir Edmund Poe, comandante en jefe de la escuadra del Mediterráneo, operará frente á Vigo.

NOTICIAS DE UN NAUFRAGIO

Llegada de la tripulación

LONDRES, Enero 20—Telegrafían de Melbourne que acaba de llegar á Albany, puerto de Australia Occidental, un buque con los tripulantes del vapor inglés "Parisiana" que se incendió en alta mar y tuvo que ser abandonado.

El vapor "Parisiana" partió el 2 de Octubre último de Nueva York para Melbourne y debía llegar á su destino en los primeros días del corriente mes. Como no se habían recibido noticias de ninguna clase, se lo consideraba como perdido, aunque no se conocían los detalles del desastre.

El "Parisiana" no conducía pasajeros, pero tenía un cargamento muy valioso.

LONDRES, Enero 20—Nuevas informaciones recibidas de Melbourne anuncian que, en el desastre del vapor "Parisiana", perecieron tres tripulantes. Los demás se salvaron en botes y fueron recogidos por un buque.

ECOS DE LA VOLADURA DEL "MAINE"

Un informe comentado

LONDRES, Enero 20—El "Daily News" comenta la noticia de que el examen del casco del "Maine" ha demostrado que la explosión ha sido provocada por un accidente ocurrido en el interior de la nave, y no por factores extraños y dice que el asunto demuestra de nuevo que bastan á veces causas insignificantes para crear graves complicaciones internacionales y hasta provocar guerras. Se puede decir con seguridad que la guerra hispano-americana, cuya causa inmediata fué la destrucción del "Maine", habría sido conjurada si no fuera por la intervención de poderosos intereses y por la campaña de la famosa prensa amarilla. Contribuyó también á provocar la guerra el estado de ánimo en que el pueblo norteamericano se encontraba en aquel momento.

CONSTRUCCIONES NAVALES PORTUGUESAS

LONDRES, Enero 20—Los diarios de esta capital anuncian que el gobierno portugués ha resuelto encargar á astilleros ingleses la construcción de tres poderosos acorazados del tipo del "Minas Geraes" brasileño, así como otros varios buques menos importantes.

Cricket en Australia

LONDRES, Enero 20 — Telegrafían de Hobrat que hoy se inició en esa ciudad una match de desquite entre el equipo sudafricano de cricket y el de Tasmania. Como se sabe, el primer triunfó en el match jugado en Launceston.

Los sudafricanos jugaron hoy el primer innings marcando un total de 173 puntos. El equipo de Tasmania inició el primer innings y lo suspendió para mañana después de hacer 28 puntos por 1 wicket.

Lord de la tesorería

LONDRES, Enero 20 — Mr. Williams Jones, miembro de la cámara de los Comunes, acaba de ser nombrado lord comisionado de la tesorería.

Tratado de reciprocidad entre Estados Unidos y Canadá

LONDRES, Enero 20 — El corresponsal del "Times" en Washington comunica á su diario que los representantes de los Estados Unidos y los del Canadá, han llegado á un acuerdo acerca de las bases de un tratado de reciprocidad que se negocia entre los dos países.

ALEMANIA

IMPUESTO SOBRE LA VALORIZACION

Los bienes de las casas reinantes

LONDRES, Enero 20—El Reichstag inició hoy la discusión del proyecto de ley que grava con impuesto la valorización de los bienes raíces cuando el aumento de su valor no es debido á los esfuerzos de su dueño sino á los progresos generales del país.

Después de un animado debate, el Reichstag adoptó una enmienda que extienda los efectos de la ley á los bienes de las casas reinantes de Alemania que están exentos de impuestos.

Los representantes del gobierno combatieron enérgicamente esa enmienda.

EPILOGO DEL ACCIDENTE DEL SUBMARINO

Sepelio de las víctimas

BERLIN, Enero 20—Telegrafían de Kiel que hoy se efectuó en esa ciudad el sepelio de los oficiales que perecieron en el accidente ocurrido hace pocos días, al bote submarino "U 23".

Asistieron á la ceremonia numerosos altos jefes de la armada y una enorme muchedumbre. El emperador Guillermo y el ministro de Marina, almirante von Tirpitz, se hicieron representar en el acto. Llamó especialmente la atención la presencia de la princesa Irene, esposa del príncipe Enrique. Los ataúdes estaban cubiertos de coronas, y en el cementerio se pronunciaron varios elocuentes discursos.

EL VIAJE DEL KRONPRINZ

Su probable regreso por Sud América

BERLIN, Enero 20 — En los círculos de la corte se dice que el príncipe heredero Federico Guillermo, quien se encuentra actualmente en el Extremo Oriente, no hará probablemente su viaje de regreso por el ferrocarril transiberiano, en vista de la epidemia de peste bubónica que reina en la Manchuria.

"Die Post" propone que el príncipe haga el viaje de regreso por la América del Sur, aprovechando la ocasión para conocer de cerca los principales países sudamericanos.

El arreglo con la compañía Marconi

BERLIN, Enero 20 — Se sabe ahora que el arreglo celebrado entre las compañías alemanas de telegrafía sin hilos y la compañía Marconi, se refiere sólo á las estaciones alemanas y á los buques de la misma nacionalidad.

La cuestión de las fortificaciones de Flessingue

BERLIN, Enero 20 — El "Berliner Tageblatt" anuncia que la tirantez que reina entre Alemania y Francia, con motivo del proyecto de fortificar el puerto de Flessingue, parece afectar en alto grado al Stock Exchange y que varios títulos se cotizan en baja á causa de esa cuestión.

ESTADOS UNIDOS

EL CONFLICTO PERUANO-ECUATORIANO

NUEVA DISIDENCIA

NUEVA YORK, Enero 20—Un telegrama recibido de Guayaquil anuncia que el torpedero "Vesta", que se niega á someter al tribunal permanente de arbitraje de La Haya la cuestión de límites pendiente entre esa República y el Perú.

LA EXPOSICION DE 1915

Designación de Nueva Orleans

WASHINGTON, Enero 20—Ha terminado sus trabajos la comisión de la Cámara de Representantes encargada de pronunciarse acerca de la exposición universal que se celebrará en el año 1915 con motivo de la inauguración del canal de Panamá.

Dicha comisión resolvió por nueve votos contra ocho que la exposición se celebrase en Nueva Orleans.

CONSTRUCCIONES NAVALES

WASHINGTON, Enero 20—La comisión naval de la Cámara de Representantes acaba de terminar su informe acerca del presupuesto de marina para el ejercicio de 1912.

Recomienda la comisión para ese año la construcción de dos acorazados, dos buques carboneros, ocho destroyers y cuatro submarinos.

Fallecimiento de Paul Morton

WASHINGTON, Enero 20—Anoche falleció repentinamente en esta capital Mr. Paul Morton, presidente de la compañía de seguros The Equitable y conocido financista y hombre público.

El difunto fué secretario de marina en los años 1904 y 1905, y desempeñó otros puestos importantes.

Reprimenda al capitán Sims

WASHINGTON, Enero 20—El secretario de Marina, von Lengerke-Meyer, amonestó oficialmente al capitán Sims, criticando las declaraciones que hizo en su discurso del Guild Hall, cuando dijo que en el caso de una guerra, la armada de la Unión acudiría á combatir al lado de las fuerzas armadas de la Gran Bretaña.

CHINA

LA PESTE BUBONICA

Casos en Pekín y Tientsin

PEKIN, Enero 20—La peste bubónica acaba de hacer su aparición en esta capital, á pesar de las medidas de precaución adoptadas por las autoridades. Hoy se [illegible] pesta en el hospital de los misioneros y se tiene también conocimiento de otros casos ocurridos en distintos puntos de la ciudad.

La noticia causó gran pánico en la población y muchos huyen de Pekín.

Han ocurrido también, casos de peste en Tientsin. La epidemia tiende á extenderse de un modo alarmante.

BELGICA

EN HONOR DEL MINISTRO DE CHILE

Banquete en palacio

BRUSELAS, Enero 20—El rey Alberto dió hoy un banquete en honor del ministro de Chile en esta capital, doctor Jorge Kuneuus.

Asistieron al banquete cincuenta comensales. El soberano dió el brazo á la señora de Kunenuus.

Entre los invitados figuraban el ministro de Relaciones Exteriores, M. Davignon y señora, el príncipe y la princesa de Ligne, representantes de la alta nobleza, varios altos funcionarios de la corte, representantes del clero y el secretario de la legación de Chile señor Dublé Urrutia.

La fiesta resultó muy brillante y el rey Alberto brindó por la prosperidad y grandeza de Chile.

HAITI

LAS RELACIONES CON SANTO DOMINGO

Una guerra inminente

PORT AU PRINCE, Enero 20—Han fracasado los trabajos de la comisión del arbitraje que debía arreglar el conflicto de límites pendiente entre Haití y la República Dominicana y parece inevitable una guerra entre los dos países.

Las fuerzas dominicanas ya ocuparon el distrito de Grand Gosier y avanzan hacia Saltrou. El gobierno haitiano, por su parte, está decidido á enviar numerosas fuerzas de infantería y artillería á los puntos amenazados y oponerse al avance de los dominicanos.

Todo indica que las hostilidades se iniciarán dentro de pocos días.

MARRUECOS

EL MINISTRO DE ITALIA ENFERMO

TANGER, Enero 20 — Sufrió hoy un ataque de apoplegía el ministro de Italia ante el gobierno cherifiano, Carignani, duque de Novoli. Su estado es muy grave y se teme que sobrevenga un desenlace fatal.

RUSIA

CATASTROFE MINERA

Cuarenta víctimas

VARSOVIA, Enero 20—Un telegrama recibido de Sosnovice, da cuenta de una catástrofe minera que acaba de producirse en la misma Casimir.

Se trata de un incendio que estalló en la mina y causó importantes daños. Trescientos sesenta mineros consiguieron ponerse en salvo, pero otros cuarenta perecieron en las llamas.

SUECIA

PERDIDA DE UN TORPEDERO

ESTOCOLMO, Enero 20—Un telegrama recibido de Karlskrona, anuncia que el torpedero "Vesta", que o había hecho á la mar con objeto de hacer pruebas de velocidad, ha desaparecido y se teme que se haya perdido.

Varios buques partieron en su busca, pero hasta ahora sin resultado.

COLOMBIA

Arresto de un general

BOGOTA, Enero 20—El gobierno acaba de ordenar el arresto del general Juan Tovar, quien fué comandante en jefe del ejército colombiano en el año 1903.

PORTUGAL

Modus vivendi con Francia

LISBOA, Enero 20—Este gobierno acaba de celebrar con Francia un "modus vivendi", el que permanecerá en vigor hasta que se celebre un tratado de comercio entre los dos países.

PANAMA

Crédito para una exposición

PANAMA, Enero 20—El congreso votó hoy un crédito de cien mil dólares para la exposición que se celebrará en el año 1915, con motivo de la inauguración del canal interoceánico.

BRASIL

LOS SUCESOS DEL PARAGUAY

RIO DE JANEIRO, Enero 20 — "Jornal do Brasil", al ocuparse de los últimos sucesos políticos dice que el Paraguay necesita de una policía internacional.

El corresponsal en Buenos Aires del "Jornal do Commercio" dice que le han mostrado una carta de la Asunción en la que se anunciaba el golpe de estado del coronel Jara, que dió luego, y se afirmaba que sería auxiliado por elementos militares adversos al Brasil.

PESTE BUBONICA EN NICTHEROY

Libertad de Abelardo Márques

RIO DE JANEIRO, Enero 20—Falleció en San Gonzalo, localidad del municipio de Nictheroy, capital del estado de Río de Janeiro, un enfermo sospechoso de peste bubónica.

Aparecieron otros casos.

—Telegrafían de Porto Alegre que fué puesto en libertad Abelardo Marques, uno de los jefes del partido nacionalista uruguayo, que había sido internado á petición del gobierno de ese país, acusándole de conspirar, y que reclamaron ante los tribunales de la medida del gobierno brasileño, accediendo á tal demanda.

Los vuelos de Ruggerone

RIO DE JANEIRO, Enero 20 — Procedente de San Pablo llegó el volador italiano Ruggerone, que trata de realizar algunos vuelos.

—Los diarios conmemoran el aniversario de la fundación de la ciudad de Río de Janeiro.

CHILE

LA CONSTRUCCION DE ACORAZADOS

Los servicios del Trasandino

SANTIAGO DE CHILE, Enero 20—El 5 del próximo Abril, en las legaciones de Chile en Londres y Washington, se abrirán las propuestas para la construcción de los nuevos acorazados.

"El Mercurio" continúa su propaganda en favor de las comunicaciones entre Chile y la Argentina.

Publica otra interesante información sobre el ferrocarril Trasandino.

Se refiere á la petición de la compañía para obtener fondos y ayuda del gobierno chileno, el cual rechaza la solicitud.

Entrevistado un fuerte comerciante industrial, respecto del ferrocarril Trasandino, dijo que el tráfico de ganado y carga está interrumpido desde Noviembre, y todo hace creer que no entrará el invierno sin que se produzca una paralización completa en los servicios de pasajeros.

Según el informe de los ingenieros Lyon y Cerda, quedan sólo dos locomotoras en regular estado, que usan continuamente los trenes de pasajeros; las demás están inútiles, y no se podrá hacer la extracción de la nieve.

No se trasporta carga por falta de locomotoras para ese servicio.

En estas condiciones no se explica que á hora inoportuna la compañía pida que el fisco le abone 500,000 li-

Examinando el contrato del Trasandino, dijo que no consideró, sin embargo, inútil la línea, pues están á la vista sus resultados en el orden intelectual y social, pero que en el comercial es inútil, por cuanto los fletes impiden todo movimiento de carga fuera del ganado.

Y esto dice que se debe sólo á que distintas compañías hacen el servicio entre los Andes y Mendoza.

La línea pertenece á dos empresas distintas. La compañía de Chile tiene garantía y bien poco le interesa que haya mayor ó menor tráfico, mientras que sufra pérdidas, y la Argentina se ha entregado á su peor enemigo, el ferrocarril Buenos Aires al Pacífico.

Se sabe que el director de este ferrocarril gestionó el adquirir el Trasandino chileno, que se mostró muy escéptico respecto de los beneficios que sacarían las provincias de Cuyo con su comunicación al Pacífico, y que apenas inaugurado el túnel entre los abrazos de confraternidad de los ministros y personalidades de ambos países, el gerente elevó los fletes del Trasandino argentino en un ciento por ciento.

LA CUESTION DE TACNA Y ARICA

El debate sobre el plebiscito

SANTIAGO DE CHILE, Enero 20 —"El Mercurio" publica una contrarréplica del estadista Marcial Martínez á los artículos de carácter oficioso que ha venido publicando sobre la cuestión de Tacna y Arica, en los que se afirma en sus ideas y propuestas.

Considera el señor Martínez que los buenos chilenos deben pensar como él y agrega:

Yo soy chileno, y de los de mejor cepa, puesto que pertenezco al número de los que creen que los contratos, sea entre individuos particulares, sea entre naciones, deben ser cumplidos, y que no es levantado el concepto de que haya contratos de mero embeleco, tratándose de asuntos esencialmente graves.

No es de mí de quien pueda decirse que animo al Perú en sus resistencias, porque basta leer lo que he escrito para penetrarse de que no son los intereses de ese país los que yo patrocino, sino el interés y los derechos de Chile perseguidos "bona fide" por el camino recto.

Por lo demás, si estoy en divergencia con el articulista sobre ciertos tecnicismos, pongo punto final á estos debates de detalle.

—En esta semana serán completados los despachos sobre el presupuesto.

PERU

POLITICA INTERNA

La invasión colombiana

LIMA, Enero 20 — Al paso por Trujillo en el vapor "Palena", el señor Juan Pardo, presidente de la junta electoral de la nación, fué saludado por sus amigos.

El señor Pardo declaró que esperaba conseguir la armonía entre los civilistas y el gobierno.

Dijo también que sería imparcial en los asuntos de la junta.

—No se sabe nada definitivo sobre los montoneros del Sur.

—Nada nuevo hay sobre el avance de los colombianos en la frontera.

LAS RELACIONES CON CHILE

El nuevo canciller

LIMA, Enero 20 — Con motivo de las noticias infundadas que se vienen publicando en Chile sobre iniciativas del Perú para reanudar las relaciones diplomáticas, "El Comercio" pregunta por qué el Perú ha de acreditar un diplomático en Chile, cuando éste no se muestra dispuesto á un arreglo justiciero y decoroso.

Dice que por grande que sea el interés del Perú en llegar á una solución no debe sacrificar los derechos ni la dignidad nacional.

—En forma semioficial "El Diario", en su editorial dice que el nuevo canciller procurará que se resuelvan á la brevedad los problemas que dificultan las relaciones amistosas con algunas repúblicas vecinas.

VUELOS DE BIELOVUCIC

LIMA, Enero 20 — Ayer á las 6 p. m., el volador peruano Bielovucic hizo el segundo ensayo.

Pasó por encima de las calles de Lima, evolucionando.

Hizo 20 kilómetros en 15 minutos.

Luego regresó al hipódromo y bajó con éxito.

Anoche, el ministro francés dió un banquete al señor Bielovucic, en el salón Klein.

Se hallaban presentes el encargado de negocios del Brasil, su esposa y otros personajes.

—Anoche zarpó para Valparaíso, el crucero alemán "Bremen".

BOLIVIA

PARTIDA DEL DOCTOR ESCALIER

Los asuntos internacionales

LA PAZ, Enero 20 — En un tren expreso se marchó para ésa el doctor José María Escalier, después de recibir la última manifestación de la sociedad, consistente en la entrega de una tarjeta de oro y un artístico álbum, con las firmas de distinguidos caballeros.

—El lunes próximo se reunirán ambas cámaras en asamblea á fin de discutir los tratados internacionales con el Brasil y Chile.

Se espera con interés la respuesta del ministro de Relaciones Exteriores á la nota que se pasó por un grupo de diputados, pidiendo el alejamiento del general Pando, de las tramitación de asuntos diplomáticos.

—El alza en los precios del estaño en los mercados europeos, elevándolos á 191 libras esterlinas, hace que los industriales reanuden las labores aun en las minas que estaban abandonadas.

REPUBLICA ORIENTAL

EL CONGRESO POSTAL SUD AMERICANO

SERVICIO DE GIROS POSTALES

Oficina internacional

EL TRASPORTE DE ENCOMIENDAS

MONTEVIDEO, Enero 20 — Se constituyeron en sesión plenaria los delegados del congreso postal sudamericano.

Presidió el acto el director general de correos del Uruguay, señor Francisco García Santos, que tenía á su lado á los secretarios generales del congreso, señores Guzmán Papini y Emilio Milhas.

Estaban presentes todos los representantes de diez repúblicas, y se comenzaron las tareas con el mayor método.

Fué aceptado el convenio sobre el servicio de giros postales, así como el reglamento de ejecución.

Este convenio es, en sus lineamientos generales, similar al que celebró el Uruguay con Inglaterra y los Estados Unidos.

Salvo pequeñas modificaciones, se aprobó el que presentó el correo uruguayo al congreso, según el cual, el envío de fondos, por medio de giros postales, sólo podrá efectuarse con la intervención de una oficina de cambio, que cada administración indicará.

El valor de los giros postales sudamericanos se determinará solamente en oro, estableciéndose como unidad monetaria la libra esterlina y sus partes divisorias chelines y peniques; para facilitar la conversión, de las fracciones de diversas monedas de cada país. Los giros no podrán exceder de veinte libras esterlinas, ni ser menores de cinco chelines.

El pago de giros debe ser efectuado en oro.

El término de validez de los mismos será de seis meses.

Hay infinidad de cláusulas más que no tramito, por que todos estos informes han de ser insertos á su debido tiempo en un volumen que se prepara, el cual ha de circular profusamente.

Los miembros extranjeros de la segunda comisión, compuesta por los señores Ros, Farías, Valdivieso, Bonnemaison y Capurro, hacen constar en su informe que les es grato expresar sus más sinceras felicitaciones á la dirección general de correos del Uruguay, por el importante y meditado trabajo presentado oportunamente, que contribuyó á facilitar las tareas.

De acuerdo con la moción que presentara en la primera sesión plenaria el presidente de la comisión chilena, señor Martínez de Ferrari, se procedió al nombramiento de una comisión especial, para que dé forma á la convención, en la cual estarán reunidas las conclusiones del congreso.

Fueron designados para componer esta comisión los señores Juan Francisco Pérez, Cornelio Ríos, Elías Bonnemaison, Matías Alonso Criado y José Enrique Rodó, presidentes de las cinco comisiones formadas anteriormente, á más de los señores Torres Cabrera y doctor Martínez de Ferrari, vicepresidente del congreso.

Para mañana se anuncia otra sesión plenaria, en la que serán tomados en cuenta los informes de las comisiones tercera, cuarta y quinta, que tratan de la sección de encomiendas, creación de una oficina internacional y asuntos diversos.

El informe de la primera, aun cuando está terminado, no pasa á consideración, por no estar listas aún las actas.

La cuarta comisión del congreso postal sudamericano celebró una importante reunión, en la que se aprobó el proyecto completo de constitución y reglamento para la oficina de correos sudamericanos, que se instalará en Montevideo tan pronto como se pongan en vigencia las convenciones á que se llegue en el actual congreso.

Entre otros cometidos y facultades, la oficina internacional estará encargada de lo siguiente:

Reunir, coordinar publicar y distribuir datos de toda clase que interesen especialmente al servicio postal internacional sudamericano; emitir, á petición de las partes interesadas, su opinión sobre cuestiones litigiosas que se hubieren presentado con motivo de las disposiciones que sólo atañen á las relaciones de los correos sudamericanos; hacer conocer las peticiones sobre modificación de las actas del congreso, que llegaran á formularse; notificar los cambios que fueren adoptados; hacer saber los resultados prácticos que se hubieren obtenido de las disposiciones y medidas reglamentarias de importancia que las administraciones adoptaren en su servicio interno y que le fueren comunicados á título informativo por las mismas; la formación de una guía postal sudamericana; la confección de un mapa de la América del Sur en el que se indiquen las comunicaciones postales; formular el resumen de la estadística del movimiento postal internacional, de acuerdo con los datos que la suministre cada administración en las fechas que se fijen ulteriormente; formar un cuadro en el que aparezcan las vías más rápidas para el trasporte de la correspondencia de uno á otro de los países contratantes en general; proceder al estudio de los trabajos que se le pidieran en interés de la unión postal sudamericana.

Los gastos para el mantenimiento de la oficina, comprendida la instalación, formación y un fondo de reserva para el personal, se han fijado en 20,000 francos anuales, que se abonarán por todas las administraciones sudamericanas en dos categorías, correspondiendo á la Argentina, el Brasil, Chile y el Uruguay, 2,856 francos; á Bolivia, Colombia, Ecuador, Paraguay, Perú y Venezuela, 1,428 francos anuales.

La organización y vigilancia de la oficina internacional corresponderá á la administración uruguaya, la que anticipará también los fondos necesarios para los gastos de la misma.

Esta servirá de intermediaria para las notificaciones regulares generales que interesen exclusivamente á las relaciones de las administraciones de los países de la unión postal sudamericana.

Las administraciones, á su vez, deberán comunicar especialmente á la oficina, lo siguiente:

La guía postal de su propio país, el mapa de las comunicaciones postales que utilice, tanto para el servicio interno como para el internacional, los resultados de la estadística del movimiento postal interamericano, las vías más rápidas para el trasporte de la correspondencia de uno á otro de los países contratantes.

La oficina distribuirá á cada una de las administraciones del continente y á la oficina internacional de Berna, tres ejemplares de todos los documentos publicados por ella.

También deberá preparar los trabajos de los congresos ó conferencias, proveer de las copias ó impresiones necesarias para la redacción y distribución de las enmiendas de las actas y demás informes.

El director de esta oficina asistirá á las sesiones de los congresos ó conferencias, tomará parte en las discusiones, sin voto deliberativo, salvo el caso de representar á algún país.

El director presentará una memoria anual de su gestión y la comunicará á todas las administraciones de esta unión.

El idioma oficial de la oficina de correos sudamericanos es el castellano.

La oficina deberá tener al día, por medio de un suplemento ó de otra manera que juzgue conveniente, la guía postal sudamericana.

EL ASUNTO DE LA "MARIA MADRE"

Estado de la reclamación italiana

SOMETIMIENTO A UN TRIBUNAL

MONTEVIDEO, Enero 20 — Respecto del viejo asunto de la barca italiana "María Madre" y sobre la noticia que trasmití anteayer, se tienen hoy mayores datos explicativos y ampliatorios.

Ese asunto, que ya parecía arreglado, volvió á complicarse á mediados del año 1910, precisamente cuando el entonces ministro de Relaciones Exteriores, señor Bachini, se encontraba en Europa.

Hubo entonces una interpelación en la cámara italiana, promovida por los diputados por Liguria, con cuyo apoyo decidido ha contado siempre el capitán Ballestrino, propietario de la célebre barca, durante el cual se hicieron juicios muy poco favorables para el Uruguay, con el asentimiento tácito de la persona que en ese momento desempeñaba la cartera de Relaciones Exteriores, la que no defendió el procedimiento del gobierno uruguayo.

El señor Bachini se trasladó con ese motivo á Roma, y después de celebrar varias conferencias con el ministro de Relaciones Exteriores, llegó con éste á un acuerdo definitivo, haciéndose constar en un documento respectivo que el gobierno italiano no se hacía solidario de los juicios emitidos en el parlamento sobre las autoridades uruguayas, y lamentando que se hubieran producido en aquel recinto.

Por ese mismo documento, quedó convenido que si los antecedentes que meses antes la cancillería uruguaya había enviado á la Consulta, para que el contencioso administrativo pudiera darse cuenta de que el pleito seguido al capitán Ballestrino había sido fallado con arreglo á los procedimientos legales consignados en las leyes de este país, no dejaban evidenciado eso mismo, el asunto será sometido de común acuerdo, por los gobiernos, al fallo del tribunal de La Haya.

El envío de los antecedentes que debe examinar el contencioso administrativo de Roma, fué motivado por un arreglo anterior, en cuya negociación intervino también el señor Bachini.

LA CLAUSURA DE PUERTOS AL GANADO

Intereses uruguayos y argentinos

MONTEVIDEO, Enero 20 — La prensa de la campaña, especialmente la del litoral, vuelve á insistir en su propaganda contra la clausura de los puertos del Uruguay al ganado argentino, por haber desaparecido, hace tiempo, la causa que determinó la adopción de esa medida, que agrava la mala situación de la campaña.

Pero ahora no sólo se pide la apertura de los puertos, sino que el gobierno gestione del argentino igual disposición respecto del ganado uruguayo, por los perjuicios que esa clausura irroga á los hacendados y saladeristas de la Argentina y el Uruguay.

El intercambio de ganados, dice "El Telégrafo", de Paysandú, concede, en efecto, grandes facilidades á uno y á otros, y permite á los frigoríficos argentinos adquirir en el Uruguay gran parte de los ovinos que se faenan y á nuestros fuertes saladeristas de todo el litoral, comprar en las provincias de Buenos Aires, Entre Ríos y Corrientes, el ganado necesario para sus importantes zafras.

Con la apertura de los puertos de uno y otro país, también podrían los hacendados de ambos pueblos, trasladar sus ganados de una á otra República, según el estado bueno ó malo de los campos respectivos, evitando las grandes pérdidas que sufren por causa de la sequía ó utilizándolos para invernada, como se hacía antes de la clausura.

En virtud de la indiferencia con que el gobierno ha encarado ese asunto de tanta trascendencia económica, se trabaja entre los hacendados, saladeristas y propietarios de fábricas frigoríficas, en el sentido de iniciar gestiones á fin de que cese el cierre de los puertos, tanto en uno como en otro país, y se sustituya esta disposición con otra, por la cual se establezcan inspecciones científicas y observación sanitaria, que, dando los mismos resultados, evite la propagación de las epizootias y no perjudique los intereses particulares.

LA FUTURA PRESIDENCIA

REUNION DE BATLLISTAS

MONTEVIDEO, Enero 20—En los círculos políticos se habla de una reunión celebrada en la estancia del señor Puppo, en el departamento de San José, días pasados.

A ella habrían asistido diversos personajes de la situación, especialmente de la fracción compuesta por batllistas ligados estrechamente al presidente del Senado, doctor Viera.

En cuanto al objeto perseguido y el punto tratado en la referida reunión, no se conoce con exactitud.

Se afirma que se habló en ella de la cuestión presidencial y de la presidencia del Senado, tan íntimamente ligada con la primera y tan importante en las circunstancias especiales por que atraviesa el país.

Se insiste, en efecto, con tal motivo, en que el señor Batlle y Ordóñez, cuyo viaje de retorno se ha ido postergando hasta aquí, no se hallará en Montevideo el 1o. de Marzo próximo, fecha de la elección presidencial.

En tal caso, tiene importancia excepcional el punto relativo á la presidencia del Senado.

Para discutir acerca de este tópico, se dice que se congregaron los personajes de referencia.

La reunión se efectuó con las reservas consiguientes.

El consulado general de la Argentina

MONTEVIDEO, Enero 20 — El Centro Argentino, de esta capital, y el alto comercio acaban de dirigir una solicitud al presidente de la Argentina, en la que, le piden que nombre cónsul general en Montevideo al señor Francisco Rossami Parodi, cuya hoja de servicios en el cuerpo consular es honrosísima.

El señor Rossami Parodi, desempeña el cargo de cónsul en Montevideo.

—Fallecieron las siguientes personas conocidas: señoras Josefa Cartello de Rodríguez y Teresa Labruna de Maganelli, y los señores José García y Manuel Márquez.

Varias noticias

MONTEVIDEO, Enero 20—Partió para Maldonado el coronel Gregorio Lamas.

—Fallecieron la señora Ercilia Reyes de Alvarez y el señor Pedro Stagnero, personas muy vinculadas en esta sociedad.

—También falleció el ciudadano argentino señor Santiago Bozzo, á la edad de 60 años.

MENDOZA

Las obras de salubridad — Propagación de la viruela

MENDOZA, Enero 20 — El gobierno de la provincia se propone nombrar una comisión de ingenieros á fin de que se traslade á Potrerillos é inspeccione los trabajos realizados por la dirección nacional de las obras de salubridad de la Nación, para proveer de agua del río Blanco á la población de esta capital, y le informe sobre ellos.

Dicho informe el gobernador lo pasará al ministro de Obras Públicas de la Nación.

—La viruela se sigue propagando en forma alarmante en esta capital.

ENTRE RIOS

Perjuicios causados por el huracán

CHAJARI, Enero 20—Un viento huracanado del Sur, se desencadenó ayer.

Causó destrozos en varias viviendas, hizo volar techos y galpones, arrancó árboles, ocasionando otros perjuicios materiales.

En seguida comenzó á llover, lo que duró poco.

CORRIENTES

Asuntos educacionales

CORRIENTES, Enero 20—El secretario de la inspección de escuelas, señor Adolfo de Consandier, llegó de ésa.

Conferenció con el inspector seccional señor Marcelino Elizondo sobre la creación de mayor número de escuelas nacionales.

Regresó bien impresionado, pues notó la necesidad de aquéllas para combatir el analfabetismo local.

—Se comenzó la apertura de los cimientos del edificio para la escuela monumental del centenario, que se levantará frente á la plaza de Cruz.

Quedará terminada dentro de quince meses.

CORDOBA

CONSCRIPTOS TRASPORTADOS COMO HACIENDA

CORDOBA, Enero 20—Los conscriptos de San Justo, publican una aclaración á propósito de las denuncias que se han hecho sobre el mal tratamiento que han recibido durante la concentración.

Dicen que las autoridades militares los trataron correctamente, y que los pasajes expedidos por la Nación fueron de segunda clase, pero que la empresa ferroviaria condujo á algunos en jaulas de hacienda ó chatas.

—El movimiento administrativo se redujo hoy á la tramitación de expedientes sin importancia.

La situación y los roquistas

CORDOBA, Enero 20 — Los elementos roquistas celebraron varias reuniones.

Se mantienen en reserva los asuntos que se trataron.

Puede asegurarse que por el momento la principal preocupación es mantener la cohesión con objeto de entrar en cualquier momento en actividad.

Hay fundamentos para creer que esperan de un momento á otro ser llamados á cooperar en [illegible] local.

Por otra parte, [illegible]

[illegible] no iniciará gestiones [illegible], mientras conserven el [illegible], aunque aislada[illegible] ofrecerá posiciones ventajosas.

El ferrocarril al Pacífico

[illegible] REGINA, Enero 20 — El [illegible] nocturno de Buenos Aires, que [illegible] de Rufino ayer de madrugada, arribó con diez horas de atraso.

El comercio de la línea de Rufino á [illegible] protesta del pésimo servicio telegráfico del ferrocarril del Pacífico.

Se está firmando una protesta por el comercio que se remitirá en breve á los diarios de esa capital.

Las quejas son bien fundadas, pues además de no poder contar con la línea telegráfica, ahora resulta que los trenes llegan atrasados lo que causa perjuicios.

Investigación en el correo

MOLDES, Enero 20 — Se terminó el sumario que se instruía al encargado de la oficina de correos.

Ninguna de las denuncias formuladas han sido comprobada.

El vecindario está satisfecho de la actuación imparcial del inspector sumariante y de la competencia con que el encargado de la estafeta cumple con su deber.

El acusador será llevado ante los tribunales por el encargado de la estafeta.

SAN JUAN

Concentración de conscriptos—Jefatura de un batallón—El Registro Civil—Vinicultores premiados

SAN JUAN, Enero 20—Se operó la concentración de conscriptos, con toda regularidad.

—Se hicieron cargo de la jefatura del batallón 15 de infantería el teniente coronel Gerkens y el mayor Regalado.

—Fué nombrado jefe del Registro Civil el señor Remigio Ríos.

—Aumentó el caudal de las aguas del río.

—Se recibió la grata noticia de haber obtenido premios en la exposición varios vinicultores de ésta.

SANTIAGO DEL ESTERO

Inspección del matadero — Deficiencias de construcción

SANTIAGO DEL ESTERO, Enero 20—Los miembros del concejo deliberante inspeccionaron hoy los mataderos públicos, con objeto de conocer su estado.

Han comprobado graves deficiencias, que dificultan el funcionamiento regular de las diversas dependencias y hacen necesarias innovaciones y reparaciones urgentes, cuyo costo se calcula en treinta mil pesos.

Este hecho confirma las denuncias publicadas por LA PRENSA, cuando se construía esta obra, que no obstante la enorme suma gastada en su construcción (130.000 pesos), no responde á los fines que se tuvieron en vista, ni á las necesidades del presente, ni mucho menos del futuro, por su imperfección.

—Ayer fué el día que se sintió más calor este verano.

El termómetro marcó 44 grados 8 centígrados.

SALTA

El servicio del Central Norte—La estafeta de Iruya—Los curas y la política—El viaje del Presidente

SALTA, Enero 20—El Ministro de Obras Públicas hasta la fecha no ha contestado el telegrama que le hizo el Centro Comercial é Industrial, en el que le pedía el envío de un inspector para que levantara una información sumaria sobre los casos concretos respecto del mal servicio del ferrocarril Central Norte.

El director de los ferrocarriles del Estado, ingeniero Iturbe, informó al ministro señor Ramos Mejía, que el mal servicio se debía á la falta de tren rodante.

Tal aseveración carece de exactitud pues es sabido que las vías auxiliares de las estaciones están llenas de vagones vacíos.

El desbarajuste se debe, según se ha podido comprobar, á la falta de aptitud del personal de la dirección y la administración y del subalterno.

—Según una carta que tengo á la vista, vecinos del departamento de Iruya manifiestan que el encargado de la estafeta no les ofrece confianza y que se ven por ello obligados á certificar la correspondencia.

—El presbítero doctor Julio F. Paz, antiguo cura párroco del Rosario de Lerma, ha sido obligado á renunciar el cargo, so pretexto de que tomaba parte en la política.

Fué reemplazado por otro más político que el Dr. Paz, con la diferencia de que éste hará política oficial.

El doctor Paz pertenece al partido Radical.

La mayor parte de los párrocos de la campaña han sido nombrados bajo la condición de que sean oficialistas.

—Se desautoriza la noticia de que el Presidente doctor Sáenz Peña vendrá el próximo 20 de Febrero, para asistir á la inauguración del monumento conmemorativo de la batalla librada en esa fecha el año 1813.

El doctor Sáenz Peña avisará cuando pueda venir.

Se puede adelantar que en caso de que se resuelva á efectuar el viaje, lo hará en el mes de Mayo, después de la apertura del Congreso.

TUCUMAN

La situación política

TUCUMAN, Enero 20—Los últimos hechos producidos en la administración provincial, constituyen el tema del comentario público, que le es desfavorable.

"El Diario del Norte", en los números de ayer y hoy, ha publicado editoriales en los que analiza la situación de la provincia, revelando hechos desconocidos, que han causado sensación.

ACTUALIDAD

Los créditos suplementarios

Es del dominio público lo sucedido con los obreros ocupados durante varios meses, por el Consejo Nacional de Higiene, en las obras de defensa sanitaria realizadas en Martín García, en previsión de la temida y temible visita del cólera morbo.

Hombres sumamente pobres, muchos de ellos cargados de familia y algunos recién llegados de Europa, fueron empleados por aquella alta repartición del Estado, pero cuando quisieron cobrar sus haberes, encontraron que quien los había contratado no tenía dinero para pagarles.

La situación de los jornaleros era desesperante; habían contraído deudas, los caseros les desalojaban de sus míseras viviendas, los proveedores de alimentos no les fiaban. Compadecido de tanta miseria, el presidente del Consejo les adelantó de su peculio particular algunos centenares de pesos; pero aquel auxilio era como una gota de agua dejada caer por caridad sobre los labios de un sediento. Los trabajadores acudieron al Ministro del Interior, y tampoco éste disponía de veinte mil nacionales, valor de sus jornales. Es verdad que con el mismo inconveniente se tropezaba para pagar á los guardas é inspectores sanitarios.

Las dificultades eran mayores aún, porque el Consejo, autorizado por el gobierno para defender al país de la epidemia en perspectiva, había hecho gastos considerables. Algo de esto sabía el Congreso, del cual se habían solicitado recursos; pero si bien los acordó la Cámara de Diputados, los señores senadores opinaron que la demanda no era urgente y lo dejaron para el próximo período de sesiones. El Poder Ejecutivo se ha visto en el [illegible] á el mismo un crédito [illegible] res, en el cual resuelve insistir después de observarlo la contaduría, y gracias á eso, el Departamento de Higiene podrá solventar sus deudas.

La descarnada relación de los hechos depone de una manera deplorable contra la seriedad administrativa de nuestros mandatarios, pues no puede ser aceptable en ellos lo que importaría el descrédito de cualquier particular, y si la demora de los pagos es siempre irritante porque envuelve una injusticia, la falta extrema su gravedad cuando gravita sobre infelices obreros, para quienes la habitación, la ropa y el pan cotidiano, dependen de la puntual remuneración de su trabajo. Ellos no tienen por qué sufrir las consecuencias de imprevisiones ministeriales ó de obstruccionismos legislativos.

En el caso que nos ocupa hay otra faz tan censurable como la anterior: el primer acto de alguna trascendencia realizado por el actual gobierno, es un crédito suplementario de más de medio millón de pesos votado en acuerdo de ministros, con lo cual nos alejamos de los presupuestos de verdad preconizados por el Presidente de la Nación, y se tiende á perpetuar el ya crónico desequilibrio administrativo, á cuya influencia se debe el que ni los mandatarios ni el país sepan jamás á ciencia cierta los gastos á realizar en un ejercicio económico.

Casi al concluir el mes de Enero, los ministros ignoran de qué recursos pueden disponer, y lo ignoran por exclusiva culpa suya, pues no se tomaron la molestia de estudiar y mucho menos discutir el presupuesto, haciendo la peregrina declaración de que se conformarían con el que quisiera darles el Congreso. La única preocupación de ambos poderes fué clausurar el período de sesiones, como si la coexistencia en la capital, de legisladores y secretarios de Estado fuera incompatible y amenazara al país con peligros aterradores.

Clausurado el Congreso, el Poder Ejecutivo advierte que el Departamento de Higiene no dispone ni de los pocos pesos necesarios para pagar á sus obreros. Se abre, en consecuencia, el período de los arbitrios suplementarios, y no es aventurado suponer que en pos del de 600.000 nacionales que acaba de votarse, vendrán otros y otros, porque no ha de ser ésta la única necesidad olvidada en un presupuesto que se sancionó á libro cerrado, de acuerdo con la costumbre establecida.

La lección de los hechos resulta verdaderamente penosa, pero sus perniciosos efectos pueden ser atenuados si los ministros la aprovechan y se preparan para no reincidir en el error, acudiendo al Congreso en tiempo oportuno y con el debido conocimiento de las necesidades de sus respectivas reparticiones, á fin de colaborar en la sanción de un presupuesto verídico y científico, que haga innecesaria la corruptela tan justamente combatida por los hombres de sano criterio, el Presidente de la Nación entre ellos.

Las escuelas para niños débiles

Un apreciable porciento de nuestra población escolar pertenece á "niños débiles", naturalezas enfermizas, trabajadas por numerosos factores, entre los que ocupa un lugar principal el ambiente doméstico: padecimientos mal atendidos, alimentación escasa ó mala, poca luz, poco aire, poco ejercicio, vestidos inadecuados á las estaciones, baños casuales, todo un sistema antihigiénico que conspira permanentemente contra la salud y el desarrollo normal de los niños, suministra á las escuelas esa cantidad de criaturas endebles, de organismos dolientes, que son la pesadilla de los educadores.

El fenómeno no es exclusivamente bonaerense: es característico de la población infantil de todas las grandes ciudades del mundo, una consecuencia de la lucha por la vida, más ruda en las clases menesterosas, de las que sale el más alto contingente de niños débiles.

Nuestras autoridades de instrucción primaria, observando el fenómeno y estudiando la manera de contrarrestar los efectos, resolvieron crear escuelas especiales para niños débiles. La idea mereció los parabienes de cuantos se interesan por el porvenir de la sociedad. Semejantes educandos no podían, sin grave peligro para sí mismos, ser sometidos al régimen escolar de los niños en buen estado de salud, físicamente bien desarrollados. Necesitan casas especiales de cultura, en lugares discretamente elegidos, secos y oxigenados, bañados por el sol del invierno y refrescados por la sombra de las arboledas y por las brisas del mar ó de los ríos; faldas de montañas, panoramas alegres, embellecidos por la Naturaleza ó por la mano del hombre; tierra de cultivo; praderas en donde desentumecer á cielo descubierto las fibras musculares arruinadas; aulas al aire libre; profesores especialmente preparados para la reconstrucción de la vida, más que para llenar de conocimientos científicos esta clase de escolares.

El Consejo Nacional de Educación, en un apresuramiento explicable, sin maestros especiales y sin escuelas especiales también, creyó que el propósito de amparar á los niños débiles quedaba satisfecho ubicándolos en los paseos públicos. Eligió el Parque Lezama y estableció allí la primer escuela, que fué el primer error. El Parque Lezama está lejos, con todas sus bellezas y su espléndida vegetación, de responder á las exigencias de una escuela de tal clase. De él sólo pueden aprovechar los niños, un aire oxigenado, provecho que cualquier habitante de la ciudad puede sacar de nuestros paseos públicos, y acaso con mejor resultado.

El segundo error está por cometerlo creando otra escuela en el Jardín Botánico. En ambos paseos los niños serán convidados de piedra al banquete de la Naturaleza. Cuantos ejercicios escolares demandan estos establecimientos especialísimos, no pueden ser realizados allí, á menos que, en homenaje á la salud de esos niños, se prescinda de los millones de pesos que cuestan tales paseos y se los transforme, con nuevos gastos, en lugares relativamente adecuados. Si se les pretende conservar como se encuentran, los alumnos, en vez de curar ó fortalecer sus organismos, enfermarán de quietud, resultando que á la extenuación orgánica agregarán el cansancio de la inercia física, más torturadora para el niño, todo actividad, que la prisión para el hombre.

¿Habrá, pues, que destruir ó desnaturalizar esos paseos? El Jardín Botánico es una fuente científica de estudio y una belleza metropolitana. No es sólo para una cantidad relativamente escasa de niños: es para todos los escolares y estudiantes y estudiosos de todas las edades: una fuente de aprendizaje permanente, que no puede, que no debe cegarse, mucho menos cuando de este sacrificio no se sacará nada mejor en el terreno utilitario ni científico, ni social; pues que aquel paraje no es uno de los más indicados, con ó sin plantas, para una escuela real y verdaderamente de niños débiles.

Si la filantropía social se hiciera cargo de esta clase de cultura infantil, no fijaría su atención en los paseos públicos para llevar allí á los escolares. Dejaría en paz á plazas y jardines, y elegiría puntos estratégicos en la ciudad, bien aireados, secos, arbolados y bellos para externados; pero iría á las costas del mar ó de los ríos y á las faldas de las montañas, á construir internados para niños débiles; recurriría también, en ciertas circunstancias, al procedimiento estilado en algunas naciones europeas, de las "vacaciones de los niños débiles", consistente en llevarlos al campo y distribuirlos, durante tres meses, en hogares honestos, que se encargan de todos los cuidados exigidos por la reconstitución física de tan simpáticos huéspedes.

¿Por qué el Consejo de Educación no procede así, sin destruir los paseos y jardines públicos, al realizar el noble y humanitario programa de la educación de los niños débiles? Es, sin [illegible] ciudad, que para estas escuelas especiales son indispensables maestros especiales que bien puede formar la dirección de las escuelas normales.

TRAFICO FERROVIARIO A CHILE

Deficiencias á subsanar

Aprovechando el verano, que es la estación propicia para ello, la empresa del ferrocarril Buenos Aires al Pacífico debe preocuparse con toda la atención que el caso requiere de mejorar las condiciones en que actualmente se realiza el viaje á Chile, y viceversa. Están frescos en la memoria de todos los contratiempos con que se tuvo que luchar durante el invierno próximo pasado, cuando los trenes quedaban detenidos entre el hielo durante varios días y hasta semanas, debido, en primer lugar, á la carencia de personal idóneo para un tráfico de esa naturaleza, y en segundo á la falta de los elementos indispensables para conservar siempre expedita una vía que las inclemencias del tiempo dejan frecuentemente en condiciones poco favorables.

En una línea internacional como la que nos une con la República de Chile, donde el tráfico es susceptible de aumentarse á medida que mejoren las condiciones del viaje, la empresa que explota el servicio no debería escatimar gastos, pues en caso contrario se perjudica y perjudica al público, que acaba por no pensar en travesías de esa naturaleza, tan llenas de peripecias y que se caracterizan por las dificultades que tiene que soportar el viajero.

Según los horarios actuales, que se modifican en invierno, el recorrido entre Buenos Aires y Mendoza, punto terminal de la línea de trocha ancha, se hace en 22 horas, cuando los convoyes siguen su marcha normal. Creemos que para un recorrido de 1.046 kilómetros, tratándose de un ferrocarril internacional, se emplea demasiado tiempo en el viaje. La velocidad de 48 kilómetros por hora, cincuenta con las paradas, es exigua en la excelente vía del Pacífico, una de las mejores del país, especialmente cuando los trenes entran en la región andina, con su piso estable y capaz de soportar la rapidez con que marchan los trenes en Europa. En obsequio de los numerosos viajeros que se interesan por cruzar la cordillera valiéndose de la línea ferroviaria, bien puede la empresa mejorar, y mucho, el tiempo que hoy invierten los convoyes en llegar á Mendoza.

Nada decimos de la línea del Trasandino, vía accidentada, llena de dificultades al paso de los trenes; pero es indudable que también el viaje resulta largo, si se considera que, saliendo de Mendoza á las 7 de la mañana, se está en Santiago de Chile á las 10 de la noche.

En el punto terminal del lado argentino, Las Cuevas, existe un hotel que no llena, ni con mucho, las necesidades del tráfico del Trasandino. Es un caserón desprovisto de comodidades, que hacen mucha falta, más cuando ocurre frecuentemente que los trenes no se combinan y es necesario pasar en él la noche. Se requiere allí un establecimiento bien montado, con los elementos que reclama la salud de los pasajeros, cuando, como ocurrió en el invierno próximo pasado, se vean obligados á pasar allí varios días y noches crudísimas.

Las mejoras que indicamos resultan fáciles, si se tiene en cuenta que la empresa del Pacífico, en virtud de felices combinaciones, ha logrado hacer depender de su jurisdicción las líneas del Gran Oeste y del Trasandino, que antes formaban compañías por separado, y más aún cuando aquella misma empresa explota por su cuenta los servicios de restaurants en los trenes y en el hotel de Las Cuevas.

El primer tren internacional que corre en la República Argentina, lo repetimos, no está á la altura de las circunstancias. Su servicio reclama imperiosamente muchas mejoras, algunas de las cuales dejamos esbozadas.

Indicaremos otras, con más detalles en la debida oportunidad.

LA MEDIACION Y EL CONFLICTO DEL PACIFICO

Las noticias que publicamos ayer, respecto de la actitud asumida por la cancillería ecuatoriana en el conflicto con el Perú, no nos llaman la atención. LA PRENSA manifestó desde el primer momento, que aquel país no aceptaría el consejo de ir al arbitraje de La Haya, y ayer mismo se quedó en galeras el artículo de "Vida continental", que publicamos en otro lugar y en el cual se confirman las previsiones de este diario.

Bastaba haber seguido con alguna atención las fases del conflicto, para comprender que, á raíz casi de la tentativa hecha en Octubre último, por la cancillería del Ecuador, para inducir al Perú á entrar por el aro de los arreglos directos, no habría de someterse á un nuevo arbitraje, y menos al de La Haya, después de lo acaecido entre los Estados Unidos y Venezuela.

En efecto; la prensa de Quito y Guayaquil declaraba que no siendo ya sólo Bolivia la que había rechazado una sentencia de arbitramento, sino también los Estados Unidos, en el caso referido, se había sentado el precedente de que esa clase de fallos no ponían término á litigios tan complicados como el peruano-ecuatoriano. Además, publicaban los órganos de esa prensa á que hacemos referencia, la declaración del señor Osma ó del señor Cornejo, ministros del Perú en Madrid, quienes, en nota oficial, manifestaron que el Perú no entregaría territorios que juzgaba incorporados definitivamente á su territorio, fuese cual fuese la sentencia del Arbitro.

También hemos dicho que los arreglos directos son imposibles, si algunas naciones amigas, las mismas de la mediación, por ejemplo, no toman parte directa en ellos, á fin de suavizar asperezas, y si Chile no ofrece á su vez sus buenos oficios ó no acepta el carácter que se indica en algunas publicaciones ecuatorianas.

El descontento que respecto del apoyo de este país comienza á sentirse en el Ecuador, proviene de que allí se estaba en la firme persuasión de que si se iba á la guerra, el Ecuador podía contar con la alianza, ó por lo menos, con el auxilio eficaz de Chile. Así lo habían dejado entender los órganos ministeriales y aun cierta prensa, completamente devota de Chile, de Quito y Guayaquil. La actitud serena y elevada de la cancillería de la Moneda, que ha aconsejado calma á aquel pueblo hermano, ha producido no ya sólo el desencanto de que hace mención el cable, sino la persuasión de que el Ecuador debe, en todo caso, atenerse á sus propias fuerzas, si sobreviene un conflicto con el Perú.

Cierto que queda aún el tratado secreto—secreto que ya no lo es—celebrado últimamente entre Colombia y el Ecuador; pero no es menos cierto que si el Perú llega á arreglar directamente sus asuntos con Colombia, los enemigos del tratado, que son muchos en ese país, conseguirán que cese en sus efectos.

Ni se puede esperar que el nuevo gobierno del Ecuador, que sólo comenzará á ejercer sus funciones en Agosto, adopte otra línea de conducta, por dos razones; primera, porque ese gobierno será una continuación del que hoy existe, y el general Alfaro ejercerá decisiva influencia en sus resoluciones; y luego, porque la menor señal de buena voluntad para ceder en las pretensiones nacionales, le costaría la caída inmediata.

Podemos, pues, decir sin temor de ser desmentidos, que la mediación no ha producido los efectos que de ella hubo derecho á esperar, y que las cosas se encuentran hoy en el mismo estado en que se hallaban en 1905, antes de que se solicitara el arbitraje español, en virtud de la convención Espinosa-Bonifaz.

Por eso expresamos [illegible] días, que parecía discreto que las potencias mediadoras consultaran á las cancillerías interesadas, antes de adoptar alguna resolución, para evitar el fracaso que hoy se anuncia como inevitable.

La prensa de los dos países, á quienes se ofreció la mediación, abunda en las mismas ideas, y da por terminada la acción de las potencias en el conflicto.

AMNISTIA MILITAR

Reintegración de jefes y oficiales

En la semana próxima, posiblemente el martes, aparecerá un decreto, por el cual se reintegrará en sus grados y en la situación que tenían á los jefes y oficiales del ejército y de la armada que han solicitado en los términos legales, acogerse á la ley de amnistía últimamente sancionada por el Congreso.

La auditoría general de guerra y marina ha trabajado sin descanso en estos últimos meses, para estudiar los numerosos expedientes que fueron presentados á su consideración. En efecto, hasta la fecha han sido despachados por dicho tribunal, además de expedientes de jefes y oficiales, más de 600 solicitudes de amnistía, presentadas por individuos de tropa.

La nómina de los jefes y oficiales que comprenderá el decreto que anunciamos, es la siguiente, no siendo difícil que á última hora se incluyan algunos más.

Coronel Enrique Rostagno, capitanes Ricardo Cano y Soler, tenientes primeros Angel Galvanini y Máximo B. Casallas; tenientes Martín Gonzales, Carlos Bourel, Saúl Firmenza y Bernardo Rosa; subtenientes Silvio Ratto, Ernesto A. Ipas, José M. Reboredo, Bernabé Vedia, Emilio Gatica, Jorge A. Gizena; preboste, Primivo A. González y veterinario Pedro B. García.

En la armada serán amnistiados los tenientes de fragata Armando Cruz, Domingo Sotomayor y, posiblemente, algún otro.

Respecto á la solicitud del capitán Calderón, ha sido rechazada por no estar comprendido su caso en la ley de amnistía.

LA FRAGATA "SARMIENTO"

En aguas argentinas

El buque-escuela "Presidente Sarmiento", que abandonó la costa occidental de Europa hace próximamente un mes, recaló ayer en tierra argentina, avistando el faro de Punta Médanos primero y de Mar del Plata más tarde.

La proa va dirigida al estrecho de Magallanes, con destino á Punta Arenas. La salud de la plana mayor y tripulación es excelente, como lo informa el radiograma que va á continuación, recibido anoche de nuestro corresponsal especial embarcado en la fragata:

"A bordo de la fragata "Sarmiento", Enero 20—Hemos recalado en el faro de Punta Mogotes hoy. El viaje ha sido feliz y la salud es excelente. En San Vicente nos encontramos con la escuadra inglesa; todos los jefes y oficiales se manifestaron encantados de Buenos Aires.

"En latitud 23 grados Sur, hablamos por telegrafía sin hilos con el crucero "Blanco Encalada", que conduce los restos del ex presidente Montt. Seguimos viaje á vela para Punta Arenas, á donde pensamos llegar el 27.

"El Sarmiento", saluda á su gran colega LA PRENSA y envía saludos de la tripulación, pidiendo el envío de noticias importantes á Punta Arenas—Corresponsal."

Por su parte, el Ministerio de Marina recibió ayer un radiograma del comandante de la fragata "Sarmiento", señor Fliess, en el que éste comunica que á las 5.35 p. m. se encontraba con el buque de su mando á 15 millas del faro Médanos, sin novedad, á bordo.

La "Sarmiento" va en viaje á Punta Arenas, donde asegura su comandante que llegará en la fecha señalada en el programa del viaje. De allí saldrá para Ushuaia, de cuyo punto partirá el 16, para recorrer la mayor parte de los puertos del Sur.

EL TRAFICO URBANO

Sobre las nuevas disposiciones

LAS CHAPAS PARA AUTOMOVILES

Ayer empezó la dirección de tráfico de la municipalidad á hacer cumplir el nuevo orden de marcha, que para los vehículos ha sido fijado en las cuadras de la Avenida de Mayo, comprendidas entre las calles Bolívar y Piedras.

Con el fin de hacer observar la nueva disposición, fueron escalonados seis agentes de tráfico por cada cuadra, aparte de algunos inspectores, los cuales sin mayores dificultades pudieron obtener que los automóviles y los carruajes siguieran por la hilera que se les señalaba.

La misma repartición municipal ensayó por primera vez ayer, las disposiciones de tráfico que regirán en lo sucesivo para las calles que rodean la plaza del Congreso, y sobre las cuales ya hemos informado ampliamente.

Tanto en la Avenida de Mayo como en la plaza citada, se pudo comprobar ayer que el público presta cada día mayores facilidades para cooperar á la simplificación del tráfico, lo cual se obtiene, antes que todo, con la buena voluntad de los conductores de vehículos.

Prestó ayuda también ayer en la vigilancia del cumplimiento de aquellas disposiciones la autoridad policial, cuya acción debe ser siempre desarrollada en estas cuestiones que se relacionan con el tráfico público, perfectamente de acuerdo con la de la autoridad municipal, y más aún ahora en que serán comenzadas á poner en vigor nuevas medidas, las cuales hacen necesario un mayor esfuerzo, que no puede, en manera alguna, ser realizado única y exclusivamente por el reducido personal de la dirección respectiva de la Intendencia.

Dentro de pocos días la Intendencia Municipal pondrá á disposición de los interesados, las nuevas chapas numeradoras de automóviles, tanto de carga como de pasajeros.

Las chapas para los vehículos particulares serán de fondo blanco y números negros, como las que usan actualmente los automóviles oficiales, mientras que las chapas de estos últimos, serán en lo sucesivo azules y con cifras blancas. En cuanto á la forma, será, como ahora, rectangular.

Los automóviles de alquiler, tendrán en el extremo izquierdo de los números una letra A; los de ensayo, en el mismo sitio, una E; los de carga una C, y los de "remise" una R. Estos últimos son los que no pueden buscar pasajeros en las calles.

Además, habrá un distintivo especial, consistente en una cruz verde, para los coches de la Asistencia Pública y policía.

Aquella señal indicará servicio de urgencia y permitirá el tránsito contra la mano, y sin cumplir otras disposiciones análogas sobre tráfico.

Por otra parte, las chapas de los distintos años serán distinguidas únicamente por una línea que unirá en uno de sus ángulos, dos lados del rectángulo, cuyo sistema permite hacer un número mayor de quince combinaciones.

—

La Intendencia Municipal ha dispuesto que sean impresos cien ejemplares del informe que sobre el tráfico de esta capital, la causa de su congestión y los medios de evitarla, presentó el director de la respectiva repartición, señor Pawlosky, de cuyo documento [illegible] oportunamente un [illegible]

CREACION DE LA OFICINA DE CARNES

La exportación de carnes frías

REMESAS A VARIOS PAISES

FOMENTO DE ESTE COMERCIO

Es un deber del Estado, conservar la riqueza pecuaria, como provocar su acrecentamiento.

Así lo expresa el Poder Ejecutivo en el decreto que expidió ayer, por el cual se crea la oficina de carnes en la división de ganadería.

Es conveniente, agrega, ampliar la capacidad de los mercados que hoy se abastecen con nuestro ganado en pie y con nuestras carnes, al mismo tiempo que se procura la conquista de otros.

La mayor dificultad opuesta al desarrollo del comercio internacional de animales y sus derivados alimenticios, estriba, más que en las exigencias fiscales, en los sistemas de inspección sanitaria veterinaria impuestos por los mercados europeos, y para satisfacer ese punto, es necesario conocer minuciosamente las exigencias de cada país, á fin de arbitrar medios que destruyan prevenciones y prejuicios injustificables, que perjudican el porvenir de nuestro comercio de carnes.

Se sostiene en los fundamentos del decreto, que hay motivos para creer que, de inmediato, puede iniciarse la exportación de carnes hacia nuevos mercados, si la acción del Estado se hace sentir en forma eficiente y decisiva, como también, para confiar en que una asesoría especializada, permitiría á nuestros representantes en el extranjero iniciar gestiones con pleno conocimiento y dominio de estos asuntos.

Para poder obviar las dificultades existentes y afirmar sobre bases decisivas y fundamentales el porvenir de la industria de carnes, es necesario que el país se documente ampliamente y de un modo permanente, á fin de marcarle rumbo, propiciando el desarrollo del comercio de exportación de carnes frías y ganado en pie, y fomentando la crianza de razas apropiadas.

La referida documentación se hará sobre las bases siguientes, del estudio proyectado por la sección zootecnia de la división de ganadería:

MERCADO INTERNO — CONSUMOS ANUALES — BUENOS AIRES, ROSARIO, TUCUMAN, MENDOZA, ETC.

Los datos deberán referirse al período de los últimos diez años, siempre que fuera posible considerarlos como fidedignos, anotándose las cantidades de novillos, bueyes, vacas, terneros, capones, ovejas, corderos, cabras, cabritos, cerdos, lechones.

Estimación de las razas á que pertenecen; lo del peso y de los precios en pie, según la clasificación corriente en los diversos mercados estudiados.

Procedencia de los ganados que proveen á las principales ciudades y medios de trasporte empleados. Estado en que llegan al punto de venta. Sistema de matanza y preparación de la res.

Sistema de ventas, intermediarios, impuestos, etc., etc.

Precio de la carne al consumidor, id de los cueros, sebo, menudencias.

Clasificación que hacen los carniceros de los diferentes trozos de las reses.

Si se nota preferencia por la carne de alguna especie, alguna raza ó sus cruzas, ó por determinada sección de la res.

Calidad de las carnes: aspecto, caracteres físicos, distribución de la gordura, etc.

Siempre que sea posible se ilustrarán los datos con fotografías.

Medios de mejorar las condiciones de la producción ganadera de cada región, estudiada de modo á producir más y mejor.

MERCADO CHILENO

Como está organizado este comercio, importancia, datos estadísticos.

Provincias y principales regiones que proveen de ganado al mercado chileno; métodos de alimentación, preparación, etc., etc.

Clase y condiciones preferidas ó exigidas para proveer á este mercado, inclusive condiciones de peso, raza y edad.

Epocas principales en que se efectúe la compra de ganados, forma de la misma y precios pagados.

Gastos de remisión, impuestos, etc., en el territorio argentino y chileno.

Sistema de venta en Chile, precio de la carne al consumidor, clasificación de las carnes en Chile y divisiones de la res.

Si hay preferencia por alguna condición de la carne ó por determinada parte de la res.

Medios de impulsar el desarrollo de este comercio.

Medios de mejorar las condiciones económicas de la producción, en las regiones que alimentan este comercio.

MERCADO DE ULTRAMAR

Estadística de los consumos de carne (en kilogramos) ó en su defecto en unidades en los países ó principales ciudades extranjeras, que importan ganados ó sus productos.

Proporción en que contribuye la Argentina y proporción de la procedencia de otros países.

Exigencias ó preferencias de los mercados de Inglaterra, Bélgica, Suiza, Austria-Hungría, Italia, España, Portugal, etc.

Gravámenes y otras dificultades que se oponen á las importaciones de carne ó ganado procedente de la República Argentina.

Precios de las carnes de los diferentes países. Clasificación de las carnes.

Capacidad de la República Argentina para satisfacer la demanda extranjera, calidad, precio de los ganados, gastos de embarque, fletes marítimos del ganado en pie.

ESTUDIO DE LAS CARNES

Sanidad, higiene, diferencias y analogías entre las carnes frescas, congeladas, enfriadas y chilled-beef, modificaciones físico-químicas; estudios comparados del valor nutritivo de las carnes europeas y argentinas, debiendo estos, ser realizados sobre trozos homólogos y comprender las siguientes determinaciones experimentales: 1o. cualidades físicas y anatómicas; 2o. Composición cuantitativa ó riqueza bruta; 3o. digestibilidad; 4o. nutritibilidad ó valor alimenticio absoluto.

Preferencia de los mercados extranjeros por la carne congelada ó por la chilled-beef ú otros productos.

Condiciones que deben reunir las carnes para la buena preparación de unos y de otros productos.

Influencia de las razas, la edad, el sexo, el grado de engorde, etc.

Medios de contribuir al perfeccionamiento de aquellas preparaciones y asegurar el porvenir de su comercio.

Evolución necesaria de nuestra economía rural.

LOS TRASPORTES

Forma en que se realizan actualmente, sus inconvenientes, medios de mejorarlos; gastos de embarque, fletes y depósitos.

En consecuencia, y para llenar esta misión, se crea en la sección zootecnia de la división de ganadería una oficina permanente, que se llamará "de carnes", dotada de un personal de veterinarios, aptos para iniciar estudios en los mercados de carnes internos y externos.

Dice, además, el decreto:

La oficina de carnes, procederá de inmediato á establecer un servicio de informaciones permanente, de los principales centros de producción, consumo y actividad comercial, tanto en el país como en el extranjero.

A los fines de estudio y de propaganda y de la información correspondiente á las exigencias de los mercados europeos y á la necesidad de estudiarlos de cerca, así como de arbitrar medios que nos conquisten otros, el Ministerio de Agricultura designará, el veterinario ó veterinarios que crea necesarios, dentro del personal de su dependencia.

El comisionado á que se refiere el acápite anterior, iniciará á su llegada á Europa trabajos para conseguir una información permanente sobre todo asunto de carne, y dejará al concluir su comisión, instrucciones precisas y definidas para que un veterinario del Ministerio de Agricultura, que se pondrá á sus órdenes, pueda continuar la tarea de un modo permanente.

Se autoriza á la división de ganadería para preparar y realizar dos remesas de carnes refrigeradas á Bélgica, Portugal, Suiza y otros países que indiquen las secciones zootécnica é inspección de fábricas de carnes congeladas á fin de hacer conocer ampliamente el producto en esos países y tendiendo á que el ensayo se vea coronado con algún hecho práctico, que deje abierta una corriente comercial.

Los servicios del veterinario á quien se designe para permanecer definitivamente en Europa, serán retribuídos con un sueldo que el presupuesto indica para esos empleados, á oro, quedando á juicio del Ministerio de Agricultura fijar su viático, tiempo é instrucciones de su misión, á propuesta de la división de ganadería.

MAYOR FRANCISCO MAYO

† Ayer en esta capital

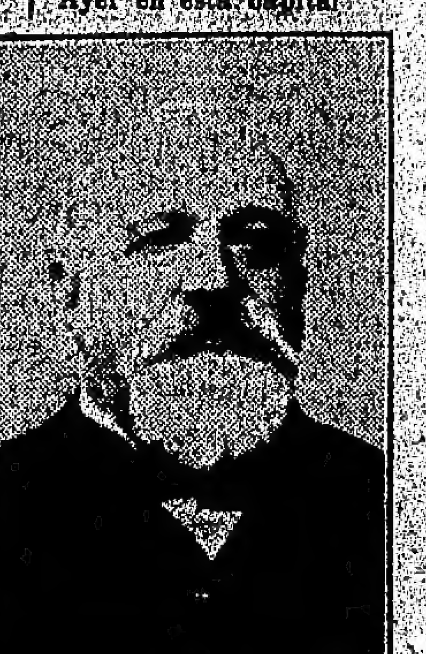

Después de una breve enfermedad, falleció ayer en esta capital el veterano capitán Francisco Mayo, guerrero del Paraguay, cuyo retrato publicamos.

El capitán Mayo inició su carrera de las armas, en 1852, cuando contaba 14 años de edad; se alistó en una legión de voluntarios que se organizó á raíz de la caída de la tiranía, para defender el gobierno constituído en las Provincias Unidas del Río de la Plata, y pasó, poco después, en calidad de soldado distinguido, al batallón 4o. de infantería de línea.

En ese cuerpo fué ascendido á cabo, después de la batalla de Cepeda y á sargento, después de Pavón.

Declarada la guerra del Paraguay, el entonces sargento Mayo marchó, siempre en las filas del batallón 4o., á la provincia de Corrientes, tomando parte en las acciones de Paso de Cuevas y Yatay. Después de esta acción de guerra fué ascendido á alférez abanderado y obtuvo los galones de teniente segundo, en la rendición de Uruguayana.

Siguieron después los encuentros y escaramuzas librados en Paso de la Patria, Isla Cubrita y pasaje del río Paraná, donde se le entregaron los despachos de teniente primero. En estas acciones perecieron casi todos los oficiales superiores de la compañía, y el teniente Mayo fué nombrado por sus compañeros que habían quedado reducidos á un pequeño grupo, comandante de ellos.

En la batalla del 24 de Mayo, uno de los más grandes encuentros de aquella guerra, luchó al frente de sus hombres y una granada le destrozó el brazo izquierdo, sin que el dolor ni la hemorragia le hicieran desmayar; antes al contrario, con más brío prosiguió la acción al frente de su reducida compañía, sin atender los ruegos de sus compañeros y superiores.

Finalmente, su jefe, el comandante Fraga, consiguió que el valiente soldado se retirara, proclamándolo capitán ante la tropa. Luego fué ascendido á mayor, grado en el que acaba de morir.

LA SUBLEVACION DE INMIGRANTES

VISITA DE LAS AUTORIDADES SANITARIAS

ACTITUD DEL CAPITAN DEL BARCO

Rechazo de la ayuda de la fuerza pública

NUEVOS TUMULTOS

DESEMBARQUE DE LOS PASAJEROS DE CAMARA

LOS INMIGRANTES A MARTIN GARCIA

La noticia publicada por LA PRENSA en su número de ayer, sobre la sublevación de los inmigrantes del vapor "Principe di Piemonte", causó la consiguiente sorpresa en el público. Desde el primer momento se dió al hecho la importancia que en realidad tiene y, tanto el Poder Ejecutivo como las autoridades sanitarias, se ocuparon en tomar las medidas necesarias para normalizar la situación.

El presidente del Departamento Nacional de Higiene doctor Penna, visitó en las primeras horas de la mañana al Ministro del Interior, á quien hizo una relación de los hechos ocurridos á bordo de ese barco.

LA VISITA SANITARIA

El jefe del servicio sanitario de la rada, doctor Acevedo, acompañado de algunos empleados del Departamento Nacional de Higiene, se trasladaron en las primeras horas de la mañana de ayer á bordo del "Principe di Piemonte", con objeto de tomar las disposiciones necesarias para cumplir las formalidades sanitarias que establece la convención en vigor.

El doctor Acevedo, teniendo en cuenta la actitud hostil de los inmigrantes, solicitó del comandante de la cañonera "Paraná", que se encuentra en la rada, le facilitara los elementos necesarios para hacer cumplir las disposiciones dictadas por el Departamento Nacional de Higiene.

El doctor Acevedo, acompañado por un oficial de la "Paraná", y algunos marineros, se dirigieron al "Principe di Piemonte". Cuando los inmigrantes notaron la presencia del remolcador que conducía á las autoridades sanitarias, prorrumpieron en gritos hostiles. Parecía que el grito de orden era: "Todos ó ninguno".

El doctor Acevedo y el oficial de referencia se trasbordaron al vapor italiano, á cuyo comandante ofrecieron el concurso de las fuerzas militares para hacer respetar la disposición de nuestras autoridades y favorecer el desembarque de los pasajeros de cámara.

EXTRAÑA ACTITUD DEL CAPITAN

El capitán del barco manifestó al doctor Acevedo que no aceptaba el concurso de las fuerzas argentinas, porque lo consideraba innecesario desde que los pasajeros de cámara habían desistido de sus deseos de bajar á tierra y se manifestaban conformes en llegar á Martín García para volver de allí, á desembarcar en nuestro puerto.

No obstante esta manifestación, el doctor Acevedo se dirigió á los pasajeros de cámara y les preguntó si se hallaban dispuestos á bajar á tierra, á lo cual muchos manifestaron que sí y otros que no lo hacían, debido á la actitud hostil y decidida de los inmigrantes. El doctor Acevedo se mostró sorprendido por esta actitud del capitán Demenicone.

NUEVOS TUMULTOS

Mientras el doctor Acevedo y el oficial de la "Paraná" practicaban estas gestiones, los inmigrantes no cesaban en sus manifestaciones de hostilidad, las cuales adquirieron proporciones cada vez mayores, hasta convertirse en un nuevo tumulto, que á duras penas pudo ser sofocado.

En vista de esto y de las manifestaciones hechas por el capitán del barco, que algunos pasajeros hicieron suyas, el doctor Acevedo resolvió retirarse á bordo con objeto de someter el caso á la consideración del presidente del Departamento Nacional de Higiene.

EN EL MINISTERIO DEL INTERIOR

El doctor Penna conforme tuvo conocimiento de estos hechos comisionó al secretario del Departamento Nacional de Higiene, doctor Nicolás Lozano, para que se trasladara al Ministerio del Interior á hiciera entrega al doctor Gómez de una nota, en la que se detallaban los hechos ocurridos. En ella se solicitaba la adopción de medidas que asegurasen la aplicación de las que tenía dispuestas esa autoridad sanitaria.

El Ministro del Interior, después de escuchar otros informes que le suministrara verbalmente el doctor Lozano, se trasladó con éste al Ministerio de Marina, donde celebró una conferencia con el titular de esta cartera.

Tanto el Ministro del Interior como el de Marina coincidieron en el juicio que les sugirió este hecho y pensaron que debía hacerse cumplir en seguida los reglamentos y disposiciones sanitarias en vigor.

Ayer mismo se impartieron las órdenes necesarias al comandante de la cañonera "Paraná" para que prestase su apoyo al representante del Departamento Nacional de Higiene.

DESEMBARQUE DE LOS PASAJEROS DE CAMARA

Cuando menos se esperaba, anoche á las 8, se recibió en el Departamento Nacional de Higiene un telegrama del comandante del "Principe di Piemonte", en el cual manifiesta que en ese momento se dirigían á tierra los pasajeros de cámara.

Estuvimos anoche en la dársena Norte á esperar la llegada de esos pasajeros. También concurrió el doctor Acevedo, del Departamento Nacional de Higiene.

Dicen los pasajeros que habían aprovechado la llegada del vapor encargado de la correspondencia, para intentar el desembarque, consiguiendo esta vez no ser interrumpidos por los inmigrantes.

CON EL PRESIDENTE DEL DEPARTAMENTO DE HIGIENE

Solicitamos del doctor Penna su impresión sobre los hechos ocurridos. Nos manifestó que lamenta la actitud de los inmigrantes, pero que ello no será obstáculo para que se cumplan estrictamente las disposiciones expresas de la convención sanitaria. En este sentido ha recibido también instrucciones del gobierno.

Como ya lo tenía dispuesto con anterioridad á estos tumultos, el Departamento Nacional de Higiene efectuará la desinfección de los inmigrantes en la estación sanitaria de Martín García, para cuyo punto serán conducidos hoy á primera hora.

No cree el doctor Penna que puedan producirse otros hechos análogos á estos, dado que dentro de poco tiempo todos los vapores que lleguen á nuestro puerto traerán un inspector sanitario argentino, encargado de comprobar el estado sanitario de los barcos.

ESCUELA DE MUSICA DE "LA PRENSA"

Exámenes generales

Damos á continuación los resultados de los últimos exámenes:

Clase de solfeo á cargo de la señorita Amelia Zelaschi: Año preparatorio, primer término: Ida Lerner 4, 60; Fanny Lerner 4, 50; María Ana Mora 5; Elvira Golco 3, 25.

Segundo término: Amor Antiñolo 5, con medalla; Emilia Caprarulo 5, con mención; Juana Planas 5; María Angulo 5; Elisa Rizzi 5; Gemma Pepe 5; Sara Martelli 5; Lievani Martignoli 4; Zulema Lacosta 4; Ana Martínez 3.50; Rosa Abecasi 3.50; Elisa Pagano 3.50.

Clase á cargo de la señorita Germana Couture: Año preparatorio, primer término: Emma Golco, 4.50; Elvira Del Giudice, 4.50; Angélica Serante, 4; Cecilia Ledicia, 3.50; Elvira Armano, 3.

Segundo término: Sara Meyrialle 5, con medalla; Luisa Altieri 5, con mención; Sara Cryonet, 5, con mención; Elvira Lorenzo, 5; Ana Estela, 5; Teresa Sessa, 5; Emilia Ferraro, 5; Joaquina Fuertes, 5; María Testoni, 4.50; María Prevost, 4.50; Emilia Silva, 4.50; Dolores Leyendo, 4.

NOTICIAS VARIAS

El presupuesto del corriente año — Próximo acuerdo de gabinete

El Ministro de Hacienda manifestó ayer al Presidente de la República, la conveniencia de celebrar un acuerdo de gabinete, para tratar en él de los ahorros que se harán en los gastos autorizados por la ley de presupuesto para el corriente año.

El ministro Rosa opina que muchas de las partidas consignadas en la ley de presupuesto no son de imperiosa necesidad, y que, en consecuencia, pueden ser eliminadas en bien del tesoro público, dada la situación crítica porque éste atraviesa.

Dado el modo de pensar del Ministro de Hacienda, el asunto, en la situación actual, puede resultar de solución compleja y difícil.

El acuerdo de gabinete solicitado por el ministro Rosa, se efectuará inmediatamente después de que esté impreso el presupuesto.

Reclamación de haberes

Una delegación de guardas y auxiliares sanitarios, volvió á concurrir ayer al Ministerio del Interior para reclamar el pago de los haberes que se les adeuda.

Les contestó el subsecretario que no podía atender la reclamación, puesto que ésta debía ser hecha ante el Departamento de Higiene.

Como se sabe, ha sido firmado un acuerdo de ministros, por el cual se manda entregar á aquel departamento la suma de 600.000 pesos para el pago de estas deudas y medidas sanitarias á adoptarse, los cuales no han sido entregados aún á esa repartición, debido á los trámites que hay que llenar. Se pagó á los obreros de Martín García, porque el Ministerio del Interior hizo un adelanto sobre el importe del acuerdo, de manera que los demás acreedores deberán esperar unos días más para cobrar.

Departamento del Trabajo

Estuvo ayer en el Ministerio del Interior el secretario del Departamento del Trabajo, para manifestar que el movimiento de la repartición estaba completamente paralizado, desde el día en que renunció su presidencia el doctor Marco M. Avellaneda.

Como el secretario no está autorizado para firmar los expedientes, todos han quedado sin despachar.

Ministro plenipotenciario en el Vaticano

No obstante el tiempo que hace que está vacante la legación argentina en el Vaticano, y los repetidos anuncios oficiales que se han hecho sobre su provisión, el nombramiento de ministro plenipotenciario continúa aún sin efectuarse.

Sobre este punto habló ayer el Ministro de Relaciones Exteriores con el Presidente de la República y parece que, en esta conferencia se designó la persona á quien se le ofrecerá el cargo.

Secretario de la legación argentina en Bolivia

Posiblemente, hoy se firmará el decreto de nombramiento del doctor Rocha como ministro plenipotenciario en misión especial de la República Argentina en Bolivia.

Secretario de la legación en aquel país, será nombrado el señor Ricardo Marcó del Pont, propuesto por el doctor Rocha para ese cargo.

Reorganización consular

En confirmación de la noticia publicada en uno de nuestros números anteriores, podemos adelantar que la reorganización consular argentina ante el extranjero, no se hará hasta principios del mes próximo.

Como hay varios consulados vacantes y otros creados por la ley de presupuesto del corriente año, la reorganización parece que será amplia.

El Ministerio de Relaciones Exteriores se ocupa actualmente en este asunto.

Comisión del centenario

La comisión del centenario ha resuelto tomar seguros para los edificios de las exposiciones que le han sido entregados.

Los locales de las exposiciones de [illegible]

higiene y rural, han sido asegurados en 600.000 pesos por seis meses, con el pago de una prima de 17.000 pesos.

A medida que sean entregados á la comisión del centenario los locales de las exposiciones restantes, serán también asegurados.

El nuevo hotel de inmigrantes

El Ministro de Agricultura ha recibido una comunicación del director de inmigración, en la que se le hace saber que los trabajos que se verifican para habilitar el nuevo hotel de inmigrantes, se encuentran muy adelantados y que dentro de pocos días se terminarán definitivamente, para que tenga lugar la inauguración del edificio el jueves de la semana próxima.

El director de inmigración visitó además ayer al Presidente de la República, y le hizo conocer el programa de la fiesta que se celebrará el jueves por la noche en el nuevo edificio.

Habrá fuegos de artificio, "lunch", audición de la banda municipal, visita á los pabellones y discursos, uno de ellos á cargo del director de inmigración.

Asistirán el Presidente de la República, los ministros y numerosos invitados.

Homenaje al *doctor* Alsina

Esta tarde á las 5 se reunirá en el local Florida 319, la comisión provisional constituída últimamente y que tiene á su cargo los trabajos relativos al homenaje que se tributará en breve á la memoria del doctor Adolfo Alsina.

En dicha reunión, para la cual se invita á todos los que simpaticen con el pensamiento de ese homenaje, se adoptarán medidas sobre la mejor forma en que deberán ser reanudados los trabajos tendientes á que su realización resulte lo más brillante posible.

Las personas que no puedan concurrir á la reunión de esta tarde, podrán hacerse representar por escrito.

Gobernación del Chaco

El gobernador del Chaco, señor Gregorio López, visitó ayer nuevamente al Ministro del Interior para gestionar el despacho de varios asuntos de aquel territorio.

Ha conseguido el aumento de personal que pedía y la promesa de realización de algunas obras públicas.

El gobernador López regresará mañana al Chaco.

Líneas telefónicas

El ministro de Suecia visitó ayer al Ministro del Interior en compañía de dos ingenieros de ese país, quienes han venido con el propósito de instalar una red telefónica, de acuerdo con los últimos adelantos alcanzados en la materia.

El doctor Gómez manifestó á los interesados que el Poder Ejecutivo no podía prestar ayuda en esa empresa; pero, que, para conseguir una concesión telefónica, podían solicitar antecedentes en la dirección de correos y telégrafos.

Viaje presidencial

En la tarde de hoy partirá para Cañuelas el Presidente de la República, quien se propone permanecer hasta el lunes en la estancia que la sucesión de Vicente Casares posee en ese punto.

Le acompañará su señora esposa.

Renuncias de jueces de paz

El juez de paz titular de la 16a. sección, señor Norberto P. Crotto, y el suplente de la 7a. sección señor Antonio Guerri, presentaron ayer la Ministerio de Justicia é Instrucción Pública, las renuncias de sus respectivos cargos.

Por el mismo Ministerio fueron ayer aceptadas las que presentaron los titulares de las secciones 5a. y 3a., señores Manuel J. Aguirre y Ernesto Cañás, respectivamente.

El Ministro de Obras Públicas

Partió ayer para su estancia Miraflores, el Ministro de Obras Públicas, señor Ramos Mejía.

Se propone regresar el lunes próximo.

El general Reynolds

El nuevo cónsul en Hamburgo, general Reynolds, se despidió ayer del Presidente de la República con motivo de su partida próxima para Europa.

El ministro en Estados Unidos

Ayer se despidió del Presidente de la República el ministro plenipotenciario en Estados Unidos, doctor Rómulo S. Naón, quien emprenderá viaje para ese país el 24 del corriente.

Telégrafo en Apóstoles

Se ha dirigido el Ministro de Agricultura al director general de correos y telégrafos doctor Castillo, para pedir el establecimiento de una oficina telegráfica en la colonia Apóstoles, que cuenta ya con 7.000 habitantes.

Esta solicitud se funda en las gestiones del administrador de la referida colonia.

En la presidencia

Visitaron ayer al Presidente de la República el diputado Mujica, el intendente municipal, el director de inmigración, el general Reynolds, el doctor Rómulo S. Naón, el senador Malbrán y el comandante Daniel Fernández.

Mensura de tierras fiscales

Los Ministerios de Guerra y Obras Públicas, por medio de sus ingenieros militares el primero, y de su personal técnico el segundo, verificarán el trabajo de mensuras y topografías que ordene el Poder Ejecutivo por intermedio del Ministerio de Agricultura, á cuyo efecto las oficinas del ramo procederán á la mayor brevedad á uniformar su reglamentación.

El decreto dispone que, cuando los trabajos más urgentes de los Ministerios de Guerra y Obras Públicas no permitan la ejecución de las mensuras fiscales con su concurso, la dirección de tierras y colonias, mientras no disponga de personal para realizarla por administración, las contratará *por licitación pública*, sobre bases que consulten la economía, la eficacia práctica y científica del trabajo y asegurar la responsabilidad de sus autores.

La Facultad de Ciencias Comerciales

En el Ministerio de Justicia é Instrucción Pública, se nos informó ayer, que el titular de la cartera, doctor Garro, proyecta resolver el asunto de la Facultad de Ciencias Comerciales y anexión á esta de la escuela superior de comercio Carlos Pellegrini, en la forma que últimamente aconsejamos.

El ministro se propone dar forma al decreto que tiene en gestación y someterlo á la aprobación presidencial, tan pronto como el doctor Saenz Peña regrese de Cañuelas.

La nota de la Liga del Sur

El Ministro del Interior se ocupó ayer de la nota que le presentó la Liga del Sur, de Santa Fe, y que denuncia los fraudes del gobierno de esa provincia en el levantamiento del padrón electoral provincial.

Parece que no se enviará el comisionado que pide la Liga del Sur, para que presencie la fiscalización de las mesas receptoras de votos, aunque nada se ha resuelto al respecto. Se trata sólo de un rumor.

El Ministro del Interior, en una visita que le hizo el doctor Carlos Rodríguez Larreta, habló incidentalmente, con éste, de la actualidad política santafecina.

El ministro doctor Gómez, tiene el propósito de conversar hoy con *el* Presidente de la República de este asunto.

Ensanche de calles en Misiones

De acuerdo con una nota pasada por el administrador de las colonias Apóstoles, Azara y San José, en el territorio de Misiones, el Ministro de Agricultura ha significado á su colega de Obras Públicas la conveniencia que existe de habilitar en la primera de ellas, una calle de 50 metros, que parta de la estación Apóstoles hacia el Este, dividiendo la primitiva colonia del ensanche Sur, hasta unirse con la calle de diez metros que corre de Norte á Sur y llega hasta la plaza principal de la colonia.

EL DIA SOCIAL

EN HONOR DEL MINISTRO DOCTOR NAON

La recepción de anoche

En los salones de la legación de los Estados Unidos de Norte América se realizó anoche la recepción que el club de ex estudiantes de las universidades americanas ofrecía para saludar y despedir á su presidente honorario, el ministro argentino en aquel país, doctor Rómulo S. Naón.

Desde las 9 empezaron á llegar los miembros del club, quienes eran recibidos por el dueño de casa, el encargado de negocios de los Estados Unidos Mr. Bliss, y por el vicepresidente de la institución, ingeniero Luis A. Huergo.

Momentos después llegó el ministro doctor Naón, á quien se le hizo una entusiasta acogida.

Los concurrentes departieron amablemente más de media hora, mientras un grupo en torno del piano cantaba canciones *americanas* de gratos recuerdos.

A las 10, Mr. Bliss invitó á la concurrencia á pasar al salón próximo, donde se había preparado el "buffet".

Servido el champaña, el señor Bliss después de pedir permiso al vicepresidente en ejercicio del Club, se dirigió al doctor Naón para saludarlo y despedirlo.

Dijo Mr. Bliss:

Como dueño interino de esta casa donde naciera el Club de universidades americanas me corresponde saludar al digno representante de la República Argentina ante mi patria, pueblos entre los cuales media y estrecha tanta simpatía.

El doctor Naón va á Washington no como extranjero, pues en mi país se conocen vuestros trabajos intelectuales desde el Ministerio de Justicia é Instrucción Pública y se recuerdan vuestras dotes y cualidades durante la secretaría desempeñada en el congreso de la paz en la Haya, en el año 1907.

No llegaréis desconocido sino amigo entre quienes se avienen las franquezas, y vuestra presencia allá servirá para seguir estrechando las grandes relaciones que nos unen.

Mr. Bliss terminó brindando por un feliz viaje para el nuevo ministro y por su salud y prosperidad.

Las breves palabras de Mr. Bliss, expresadas en improvisación y en castellano, fueron muy aplaudidas.

Habló en seguida el doctor Naón, quien agradeció la benévola acogida que se le dispensaba y brindó luego por Mr. Bliss, por el presidente del Club doctor Sherrill, el ministro ausente; por los socios de la institución y por el engrandecimiento de la misma.

También el doctor Naón fué muy aplaudido, después de lo cual hizo uso de la palabra el ingeniero Huergo, expresándose en los mismos términos respecto de la despedida del presidente honorario.

Leyó en seguida un extenso discurso y algunas páginas de su libro sobre la expropiación de la isla de Espinillo, hablando además sobre las legislaciones de los estados que forman la gran república del Norte.

Entre los aplausos al orador, la concurrencia volvió nuevamente al salón y mientras se iniciaban otra vez las conversaciones, un grupo cantaba entusiastamente.

Momentos después el señor Bingham, acompañándose con un instrumento especial, cantó el Himno Nacional de Hawai, y luego otras canciones.

Después de las 11 se retiró el doctor Naón acompañado hasta la portada por Mr. Bliss. La concurrencia le aplaudió hasta subir al carruaje.

Se hallaban en la recepción más de 50 caballeros, y representadas las universidades de Filadelfia, Cornell, California, Boston, etc.

El ministro doctor Naón se embarca el martes á bordo del "Konig Friedrich August".

EL OBISPO Dr. ROMERO — Ayer sintió una leve mejoría en su estado el obispo doctor Gregorio I. Romero.

No obstante, su estado es gravísimo.

DIPLOMATICAS — El encargado de negocios de los Estados Unidos de Norte América, obsequiará con una comida de despedida al ministro argentino en aquel país doctor Rómulo S. Naón.

La comida se realizará el lunes en la residencia particular del diplomático americano.

—El ministro de Italia, conde Macchi di Cellere, ha reservado pasajes en el vapor "Principessa Mafalda" que saldrá de este puerto el 29 de Abril.

DEMOSTRACIONES — Esta noche se realizará en los pabellones de España la comida que los presidentes de sociedades españolas y nacionales han organizado en honor del ex director general de inmigración, señor Juan A. Alsina.

COMIDAS — El señor Ricardo Fernández y su señora Angélica Guerrico reunieron anoche en su quinta del Tigre, en una comida íntima, á un grupo de amigos, festejando el cumpleaños de la dueña de casa.

En torno de la elegante mesa tomaron asiento, entre otras, las señoras:

Laura Fernández de Estévez, Angélica Bunge de Tedín Uriburu, Mercedes Bunge de López, Juana Urquiza de Viñas, Emma López de Lagos García; señoritas María Angélica y María Rosa Fernández Guerrico, María Delfina Astengo, María Teresa Bravo Fernández, María Constanza Bunge Guerrico.

Señores: doctor Marcelo Viñas, doctor José Antonio Estévez, doctor Alberto V. López, Alberto Rodríguez Larreta, Gustavo V. López, doctor Alberto Tedín Uriburu, Carlos Fernández, Vicente F. López, doctor Luis Lagos García, Rodolfo y Ezequiel Fernández Guerrico.

—Anoche, en su quinta del Tigre, el señor Aurelio Berro y su señora Paz García reunieron en una comida íntima á varios amigos, en ocasión del cumpleaños de su hija María Teresa.

ALMUERZO — Un grupo de residentes bolivianos obsequiará hoy con un almuerzo en el Club del Progreso, al general José Manuel Pando.

DESDE MAR DEL PLATA — Viernes 20 — (*Por telégrafo*) — El movimiento social de hoy ha sido casi nulo.

—Para la comida que darán el domingo el señor Carlos de Olazábal y su señora Ana Teresa Ortiz Basualdo, en honor de las señoritas María Esther y María Elena Olazábal, han sido invitadas las señoritas:

Angélica Ocampo, Josefina Udaondo, María Teresa Pearson, Julieta Pueyrredón, Laura Salas, Julia Elena Hunter, María Elena Green, Raquel Aldao, María Jacinta Moreno Carabassa, María Cristina Méndez Terrero, Justa Dose, María Isabel Pueyrredón, Sara Terry, Alicia Viale, Susana Costa Paz, Magdalena García Calvo, Matilde Zapiola, Haydée Campos Urquiza y Lucrecia Salas.

Señores: Antonio Barreto, Arturo Dorado, Matías Mackinlay, Wenceslao Paunero, Samuel Ortiz Basualdo, Federico Green, Carlos Alberto Pueyrredón, Norberto Fresco (hijo), José Lucio Ocampo Irazábal, Francisco Barreto, Raúl Peralta Ramos, Alfredo Zemborain, Eduardo Bellocq, Ricardo Green, Rafael Vivot, Francisco Costa Paz, Rafael Cobo, Jiménez Videla y Agustín Peña.

—Otra comida interesante será la que ya anunciamos que ofrecería la señorita María Jacinta Moreno Carabassa, el lunes, á la señorita Justa Dose.

Asistirán las señoritas:

María Teresa Pearson Quintana, María Esther y Elena de Olazábal, Victoria y Angélica Ocampo, Raquel Aldao, María Cristina Méndez Terrero, Nieves y María Cristina Videla Dorna, Helena y Mercedes Peña Unzué, Mariana Vivot, María Elena Green, Carmen Christophersen, Felisa Moreno Carabassa, Julia Elena Hunter, Marta Larguía y Josefina Udaondo, Adela Gramajo, Sylvia Saavedra Lamas, Elena Zuberbühler y Josefina Alzaga.

Señores: Alfredo Zemborain, Wenceslao Paunero, Luis Moreno Carabassa, Jorge Cabral, Ricardo Penard Fernández, Carlos A. Pueyrredón, Carlos Estrada, René Penard Fernández, Norberto Fresco (hijo), Estanislao Peña, Agustín Peña Zemborain, Rafael Vivot, Samuel Ortiz Basualdo, Rafael Cobo, José Lucio Ocampo, Julio Rosa, Jorge Quintana, Pedro Christophersen (hijo) y Carlos Salas.

Esta comida y la anterior, se realizarán en el Bristol y serán servidas en la gran galería de cristales.

—Para los primeros días de Febrero se anuncia un gran almuerzo que ofrecerá en el resturant del Golf, la señorita Justa Dose.

Serán invitadas 30 señoritas é igual número de caballeros.

—Empieza á acentuarse la animación en los hoteles y paseos. En la Rambla, por la mañana y á la caída de la tarde, hay mucha concurrencia, tanta, que se hace imposible el tránsito. No obstante el número, la ausencia de todo atractivo quita por ahora el brillo de estas reuniones, hoy demasiado populares.

En los hoteles, después del almuerzo y por la noche, se baila animadamente.

El tiempo benigno favorece la realización de muchos paseos improvisados.

En la plaza, por la tarde se ven animados grupos.

En Punta Piedras se ven á algunas familias entregadas al deporte de la pesca con buenos resultados. Luego pasan á tomar el té en el Torreón.

—Llegaron de ésa el señor Jorge Catelín y señora, René Penard, Ambrosio Romero, doctor Adolfo Sánchez, doctor Ricardo C. Aldao y comandante Ponsati.

—Hoy hicieron un paseo en automóvil, hasta los puntos excéntricos de la ciudad, las señoritas Justa y Lola Campos Urquiza, en compañía de las señoritas Clara Romero Carranza y Alicia y Esther Viale.

Llegaron hasta el arroyo Camet, y regresaron al anochecer.

—Para muy pronto anuncia una comida la señorita María Teresa Pearson, en honor de sus amigas.

—Esta tarde se realizó una reunión íntima en casa del doctor Antonio Gandolfo, con motivo de su cumpleaños.

—Regresó á ésta el señor Lisandro de Olazábal.

—El señor Samuel Pearson y señora invitaron esta noche á su mesa, en el Bristol, á la señora Celina Pearson de Piñeyro Sorondo, señoritas Raquel y Martha Aldao y señores René Penard y Miguel Terry.

—El Golf Club sigue congregando por la tarde á buen número de familias. Esta tarde los "links" presentaban un vistoso aspecto.

Se hicieron varias partidas, cuyas alternativas, siguió con interés la concurrencia.

DESDE GENOVA — Viernes 20 — (Por telégrafo) — Hoy llegó á este puerto el señor Enrique B. Moreno, ministro argentino en Montevideo, acompañado de su señora Carolina Torres.

DESDE GENERAL URQUIZA — En un ambiente de franca y espontánea amistad se efectuó anoche en el salón De Rosa, el banquete con que un núcleo de amigos obsequiaba á los doctores Antonio L. Durini y Carlos J. Gonella, con motivo de la terminación de sus estudios.

Alrededor de la mesa, artísticamente adornada, tomaron asiento los numerosos comensales, quienes pusieron de relieve las muchas simpatías y amistades con que cuentan los nuevos graduados.

Al servirse el champaña, el doctor Julio Ibarborde ofreció la demostración, contestando en términos apropiados al acto, los obsequiados.

Después, á pedido de la concurrencia, hizo uso de la palabra el señor Raul Scarone.

Asistieron los señores:

Humberto Gonella, Angel Veneziani, Rosendo Cometti, Angel Perazzo, Honorio Thompson, Luciano Fenwich, Apolo Ratto, doctor José Zamora, doctor Alberto Toracido, Higinio Santángelo, doctor Wenceslao De Tato, Esteban Truchet, Raúl Scarone, Héctor Scarone, Juan Spangler, José Benítez, Juan H. Mac Hannaforce, doctor Pedro Ivanisewich, Luis Bregliano, Juan Rebagliati, Ramón Abeyó, Luis A. Podestá, Arturo Besio, Pedro Echeverría, Pedro Delponti, Alfredo Taís, Adolfo Baldassare, Arturo Pimentel, José Raviola, doctor Domingo Perrupato, Héctor Scarone, Raúl Ferruclo Dominiconi, Porfirio de la Fuente, Eugenio Tulasne, Francisco Delponti, Carlos Bregliano, doctor Armando Gicesti, doctor Rafael Búsico, doctor Carlos Domínguez, Francisco Pidó, Rafael Díaz Arana, doctor Nicolás Pelliza, doctor Arnoldo Caviglia, Carlos Reall, doctor Roberto Aróstegui, Rodolfo Negrette, Vicente Scanapiecco, doctor Napoleón Colombo, doctor Arturo Silvetti, Pedro Antonelli, Mariano y Agustín Aberjó, Félix Miel, Rafael A. Gonella, Angel Cipollini, doctor Benito Arístegui, doctor Enrique Gallano, ingeniero Hércules Grimoldi, doctor Julio Ibarborde, doctor Bernardo Croce, ingeniero Rodolfo Santagelo, Anacarsis Bardis, doctor Cipriano Bardi, Vicente S. Facio, Julio P. Bardi, doctor Eduardo Velasco, Andreotti, Félix Bardi, Carlos Rivabella.

DESDE MORON — Ha sido pedida la mano de la señorita Marta Celorio para el señor Ovidio Copello.

DESDE SALTA — Viernes 20 — (Por *telégrafo*) — Se halla delicado el señor Miguel Ferrari.

—Falleció ayer la señora Susana Soto.

CAMBIOS DE RESIDENCIA — Salidas: Para su estancia en Luján, el señor Eduardo Dillón, su señora Ernestina Rodríguez Sagasta y sus hijos.

—Esta noche, para Quequén, los señores doctor Rodolfo Fernández Guerrico y Carlos Fernández.

Llegadas: De Rauch, el señor Gustavo V. López.

—Para Mar del Plata, los señores: Alberto Leloir y familia, Eduardo De Bary, Samuel Ayarragaray y familia, Raul Diehl y familia, Elías Arrambarry, Alfredo Labougle y Emilio Pellet (hijo).

—Hoy, para el Salto, el señor Enrique González Patiño.

—Mañana, para Dufour, á su estancia La Lola, el señor Aquilino Puerta y señora.

—Para Cortínez, el señor Bautista Sauberán.

VIAJEROS — Llegadas — El 29 estarán de regreso la señora Mercedes Aguirre de Guerrico, el señor César González Segura, su señora Anatilde Guerrico y sus hijos, quienes vienen de vuelta de su viaje á Europa.

—A fin de mes llega en el "Asturias" procedente de Londres el señor Emilio N. Casares y su señora Elena Hoevel.

Salidas—Para Montevideo el doctor Marco M. Avellaneda.

ENFERMOS — Sigue siendo grave el estado del juez, doctor Luis Ponce y Gómez.

Mejor, la señorita María Luisa Lynch.

—Mucho mejor, la señorita Celina Beláustegui.

NECROLOGIA — Fueron inhumados ayer en el cementerio del Norte, los restos del teniente de navío Tomás Alegre. Antes se ofició una misa en la iglesia del Pilar.

Numerosos miembros del partido Radical acompañaron los restos del correligionario hasta la última morada.

Antes de ser depositados en la tumba, el señor Delfor del Valle, en representación de la mesa directiva del comité nacional del partido, pronunció algunas palabras de despedida al compañero de labor cívica.

Hizo el elogio de Alegre como marino y como ciudadano, que sirvió á la patria en los diversos órdenes, velando, desde todas las actuaciones cívicas, por el imperio de las instituciones y conservando, hasta el último momento, la fe en sus ideales y la decisión de servirlos, sin detenerse ante las dificultades que pudieran oponerse.

Con tal motivo recordó la acción de los miembros de las instituciones armadas, que desde los orígenes de la nacionalidad la sirvieron como ciudadanos-soldados, en el terreno y forma que las exigencias patrióticas aconsejan, haciéndose acreedores á la gratitud de las generaciones que le sucedieron.

Ambas ceremonias estuvieron muy concurridas.

NOTICIAS DE POLICIA

HECHO SANGRIENTO EN LA VIA PUBLICA

Un hombre muerto de cinco balazos

Anoche, en uno de los *sitios más* concurridos, en la esquina de las calles Callao y Cangallo, se desarrolló una rápida escena de sangre que tuvo por epílogo la muerte de uno de los *protagonistas*.

Aproximadamente á las 11.45 las numerosas personas que transitaban por la esquina indicada fueron sorprendidas por el estampido producido por varios disparos de revólver.

Cuando el público dirigió sus miradas hacia el lugar de donde aquéllos habían partido, divisó á un hombre que se desplomaba en tierra, entretanto que otro arrojaba un revólver y huía.

Atraídos por las detonaciones, llegaron al lugar del hecho vigilantes de la comisaría 5a., quienes recogieron al herido y, como su estado era gravísimo, lo condujeron en un carruaje al hospital de Clínicas, donde instantes después falleció.

El cadáver presenta cinco heridas de bala en el pecho, todas ellas mortales.

Algunos de los transeuntes que presenciaron el hecho entre ellos el capitán del ejército Juan A. González, corrieron en persecución del homicida; pero éste se confundió entre la multitud de curiosos. A pesar de esto el nombrado militar, en la esquina de *las* calles Cangallo y Ayacucho, logró detener á una persona que se cree sea el autor del crimen.

El detenido fué conducido á las oficinas de la comisaría nombrada, donde quedó rigurosamente incomunicado á disposición del juez de instrucción doctor Constanzó.

En cuanto al cadáver, no ha sido posible identificarlo, y se presume que sea César García, á juzgar por unos papeles que se le encontraron en las ropas que vestía.

La policía practica numerosas averiguaciones á fin de establecer las causas que determinaron el hecho; pero hasta esta madrugada no fué posible esclarecerlas.

Según versiones recogidas entre los *testigos, parece ser* que víctima y victimario estuvieron en el bar Electra sito á pocos pasos del lugar del crimen, de donde salieron discutiendo acaloradamente.

El extinto es un joven como de 22 años y vestía correctamente.

El cadáver quedó depositado en el hospital de Clínicas y hoy será llevado á la Morgue, á fin de que los médicos forenses de turno le practiquen la autopsia.

¿LA OBRA DE UN DEMENTE?

UNA SEÑORA HERIDA

En la casa de la calle Díaz Vélez 821, se desarrolló anoche un hecho, que, dada la forma en que se produjo, hace creer que su autor tenga las facultades mentales alteradas.

Una de las inquilinas de la casa, doña Faustina C. de Visconti, se dirigía á su habitación, y en momentos en que abría la puerta de aquélla, corrió á su encuentro el vecino de pieza Alejandro Benazet, de 75 años de edad, quien, sin motivo alguno, y sin proferir palabra, desnudó un estoque y atacó á la señora, infiriéndole dos puntazos en el vientre.

A los gritos que daba la víctima, acudió el vigilante de la sección 9a. Francisco Grigera, el que fué recibido á silletazos por Benazet y luego atacado con la misma arma que había herido á la señora.

El vigilante tuvo necesidad de hacer uso del machete para reducir al agresor que después de sostener encarnizada lucha terminó por entregarse á la autoridad.

La señora fué curada por la Asistencia Pública y felizmente las heridas no son de gravedad.

Accidentes ferroviarios

En la esquina de la calle Viamonte y avenida Oeste, un tren de carga arrastrado por la locomotora número 2305, que guiaba el maquinista Mario Dalonso, atropelló ayer á un carro de cuatro ruedas de la empresa Villalonga, manejado por José Muñiz y en el cual viajaban los peones Plácido Rodríguez, José Sánchez y Juan Civera.

La colisión fué tan violenta que el vehículo volcó y Sánchez y Civera resultaron, el primero con heridas en el cuerpo, y con el brazo derecho fracturado, el segundo.

Ambos fueron transportados en una ambulancia al consultorio central de la Asistencia Pública.

—En el paso á nivel que existe en la calle Canning y vías del ferrocarril Pacífico, al pretender cruzar el peón de esa empresa, Pascual Frorini, fué atropellado por un tren de pasajeros que marchaba con destino á la estación Retiro.

La víctima fué tomada por el miriñaque de la locomotora y despedida á varios metros de distancia, causándole heridas internas gravísimas. Frorini fué trasportado al hospital Fernández, donde quedó en asistencia.

Fallecimiento de un herido

La dirección del hospital Juan A. Fernández, comunicó ayer á la comisaría 27a. que en aquel establecimiento había dejado de existir Julio Mariño, éste había sido herido de una puñalada el día 23 de Diciembre próximo pasado.

Agresión inmotivada

Manuel San Martín, denunció en la comisaría 16a. que una persona á quien no conoce y cuya filiación suministró, le había aplicado una serie de puñetazos que le ocasionaron varias heridas leves en el rostro. El hecho ocurrió en la vía pública, en circunstancias que la víctima se dirigía á su domicilio, calle Garay 3878.

Accidentes en la vía pública

En la esquina de las calles Rivadavia y Misiones, Francisco Ronela, al pretender subir á un tranvía en movimiento, dirigido por José Sánchez, perdió pie y cayó al pavimento bajo las ruedas del coche acoplado. Sufrió la fractura del pie izquierdo.

Motorista y guarda se encuentran detenidos en la comisaría 8a.

Las pistolas matagatos

En la calle Tres Esquinas y próximo á la de Limay, se hallaban jugando anoche con una pistola de las llamadas matagatos, los niños Félix Hernández y Angel Ares.

Estando el arma en poder de Hernández, se le escapó un tiro cuyo proyectil hirió en el vientre al otro chiquillo.

Este fué conducido en grave estado al hospital Rawson, donde quedó en asistencia.

La policía de la sección 32a. detuvo preventivamente al involuntario heridor.

Principio de incendio

A las 5.10 de la tarde de ayer se produjo un principio de incendio en la casa de comercio, propiedad del señor E. Spinetto, calle Corrientes 770, á consecuencia de un contacto eléctrico.

El fuego fué sofocado por los empleados de la casa.

Concurrió la guardia del cuartel central de bomberos, al mando del comandante Armesto y demás oficiales, pero sus servicios no fueron necesarios.

Acusación contra un agente

Se encuentra detenido en la comisaría 19a., el agente de la guardia de seguridad Ramón González, á quien acusa Faustino Miranda de haberle dado un golpe con el machete, produciéndole una herida en la región escapular derecha, en circunstancias en que le conducía detenido, porque había *cometido una contravención*.

El hecho ocurrió ayer en la esquina de las calles Salguero y Alvarez.

Hechos diversos

El niño de 12 años Constante Blanco que viajaba en un coche de tranvía por la calle Boedo, al llegar á la esquina de Independencia, sacó la cabeza por la ventanilla y pegó contra un carro que estaba cerca de la vía.

A consecuencia del golpe, el chiquillo sufrió una herida en la cabeza, la que le fué curada en el hospital San Roque.

—En la casa de la calle Santa Fe 1001, Eugenio Porta pretendía sacar un barril de una pila de los mismos, pero lo hizo con tan poca suerte, que se lo echó encima y sufrió la fractura de la muñeca izquierda. Fué atendido en una farmacia próxima.

—En la esquina de las calles Vieytes y Olavarría costaló el caballo que montaba el agente del escuadrón de seguridad Filemón Cortés. El agente cayó al pavimento y sufrió heridas de importancia en la pierna izquierda.

—En una habitación de la casa calle Bolívar 1116, en circunstancias en que el niño de 9 años Lorenzo Aserino, limpiaba una cama con alcohol, aproximó un fósforo y el líquido se inflamó, propagándose á las ropas que vestía la criatura.

Esta sufrió quemaduras de carácter grave, lo mismo que una hermanita de aquél llamada Angela, de 7 años de edad y el padre de ambos que se quemó en las manos al tratar de apagarles las ropas.

Las víctimas fueron curadas por la Asistencia Pública, y según nos informa el practicante que los atendió el estado de los pacientes es delicado.

Defraudaciones y estafas

Un agente de policía de la sección 11a. detuvo ayer en la vía pública á Vicente Pulice, por ser uno de los autores de la estafa de que fué víctima la señora Ermita López, el día 10 del actual.

—Doña Francisca Maya se presentó ayer en la comisaría 15a. y denunció que dos personas á quienes no conoce, la habían estafado en 450 pesos, *haciéndole el cuento del tío*.

—El empleado de la división de investigaciones, Julio Z. de Arana, detuvo ayer á Rafael Mir, cuya captura solicitó el juez de instrucción doctor Oro, por estar acusado de defraudación á la agencia de publicaciones Jhonson, establecida en la calle Florida 230. El detenido era agente de dicha casa y durante su administración cometió una serie de desfalcos.

—Ante el subcomisario don Emilio Juárez, jefe de la sección "defraudaciones y estafas" de la división de investigaciones, se presentó el señor Manuel Peyrano, domiciliado en la calle Callao 1082 y denunció que hace próximamente un mes entregó una imprenta á José Sorrentino, para que se la guardara. Cuando regresó, supo que Sorrentino había desaparecido llevándose la imprenta. El denunciante estima la defraudación en pesos 6.000.

—Doña Ramona Pérez, denunció en la comisaría 13a. que su novio Cipriano Dencel, en complicidad con Pedro Fernández que figuraba como tío del galán, le hicieron el cuento del casamiento y la estafaron en la suma de 530 pesos.

Los percances en el trabajo

Nuncio Lupo, operario de la casa que se construye en la calle Hornos 300, se encontraba trabajando en el segundo piso, y en un descuido cayó á la planta baja del edificio, desde una altura de cinco metros, sufriendo heridas de consideración en distintas partes del cuerpo. En grave estado fué conducido al hospital San Roque.

—En una casa en construcción, calle Miller, entre las de Blanco Encalada y Monroe, el operario Oreste Bragadini que colocaba un marco de puerta, recibió el golpe de un ladrillo sobre la cabeza, el cual le causó una herida leve. Fué atendido en el hospital Pirovano.

Desacato y abuso de autoridad

Se encuentra detenido en la comisaría 18a. Antonio Pedreira, por haberse desacatado contra los agentes Ramón Alais y Pascual Cerso, quienes lo conducían detenido, porque había cometido una contravención. Pedreira presenta una herida en el pómulo derecho, y acusa á los agentes citados de habérsela inferido con el machete.

La comisaría mencionada practica las averiguaciones del caso.

Quemaduras

En la casa de la calle Libertad 1240, la niñita de 18 meses, Estrella Verde, al tomar un frasco que contenía lisol, se volcó el líquido encima y sufrió varias quemaduras. Fué curada por un practicante de la Asistencia Pública, el cual manifestó que el estado de la niñita no revestía gravedad.

Capturas

La policía de la sección 4a. detuvo ayer al "chauffeur" Claudio Fernández, porque el día 16 de Diciembre último atropelló con el automóvil que guiaba al agente *municipal* Antonio Sánchez, causándole lastimaduras de alguna importancia. El hecho ocurrió en la esquina de la calle Santiago del Estero y Avenida de Mayo.

—El oficial inspector de la comisaría 25a., don Manuel Noriega, detuvo ayer á Carlos Adeso Caffaro, por estar acusado de lesiones y encontrarse su captura recomendada en la orden del día 3 de Agosto del año pasado.

Presuntos dementes

La comisaría 10a. recogió de la vía pública á Filomena Varela, por suponerse que tenga las facultades mentales alteradas.

—En la comisaría 22a. se encuentra detenido Avelino Repojos Meira, español, de 30 años de edad, por suponerse que tenga las facultades mentales alteradas.

Riñas y heridos

Se encuentra detenido en la comisaría 13a. Manuel Freijedo, á quien se acusa de haber herido en la cabeza á Francisco González.

—En la calle Corrientes, entre las de Esmeralda y Suipacha, á raíz de una discusión que sostuvo Alfredo Rivera con Enrique Rossi, éste hirió *al primero*, dándole un puñetazo en el pómulo derecho. El heridor fué detenido por un agente de la comisaría 3a.

—Después de un cambio de palabras que sostuvieron en el corralón de la calle Artes y Oficios 528, el dueño de casa, Pedro Lavarrandi, y el peón *David* Caimalíñar, el primero aplicó fuertes latigazos á su adversario, *produciéndoles diversas heridas*. Acto continuo, el heridor huyó, pero momentos más tarde fué detenido por el sargento Francisco Araujo, del personal de la comisaría 12a.

—En la casa que se construye en la calle Rauch 65, á raíz de un cambio de palabras, se tomaron en pelea los operarios Pedro Vallero y Santiago Rivas. El último descargó un fuerte garrotazo sobre la cabeza de su adversario y le causó una herida leve. Valero fué detenido por agentes de la comisaría 5a.

—En la casa que se construye en la esquina de las calles Añasco y Palincué, un peón, que logró huir, tiró un hacha al menor Humberto Merucucci, y le lastimó en la ingle izquierda. El hecho se produjo á raíz de una disputa que ambos sostuvieron.

—En el patio de la casa calle Suárez 246, se tomaron en discusión Miguel Jacinto y Juan Kantiani, y luego la emprendieron á puñetazos. El primero resultó con heridas de alguna importancia en el cuerpo y cabeza.

El heridor se encuentra detenido en la comisaría 24a.

Moralizando

Se encuentra detenido en la comisaría 10a. el vendedor de diarios José Antonio Fernández, por haber faltado al respeto al sacerdote Pablo J. Lansello.

Robos y hurtos

Don José Morelli denunció en la comisaría 10a. que ladrones desconocidos le habían hurtado de su domicilio, calle Victoria 3005, la suma de 230 pesos.

—Del escritorio de don Julio B. Muzlera, calle Rivadavia 305, ladrones desconocidos le han hurtado una máquina de escribir, valuada en 272 pesos.

—Se presentó ayer en la comisaría 14a. el carrero José Hermida, y denunció que ladrones desconocidos le habían robado un carro de dos ruedas tirado por un caballo y cargado con mercaderías, dejado por él en la esquina del Paseo Colón y calle Estados Unidos.

El denunciante estima el vehículo y animal en 450 pesos, no pudiendo tasar las mercaderías, por ser éstas de propiedad del rematador señor Vicente Rocco.

—Juan Asía denunció en la comisaría 1a., que personas desconocidas le habían robado de su domicilio, Paseo de Julio 330, la suma de 180 pesos y un pasaje para Europa, cuyo valor es de 83 nacionales.

—José Oscar Corpello denunció en la comisaría 3a., que ladrones desconocidos le habían hurtado del zaguán de la casa calle Corrientes 857, una bicicleta que valía en 150 pesos.

—En la casa de la calle Centenera 192, fué sorprendido Jenaro France en circunstancias que hurtaba unas alhajas pertenecientes al inquilino Antonio Elozegui. El ladrón fué detenido por un vigilante de la comisaría 12a., quien secuestró las joyas robadas.

—Don Carlos J. Gilbert denunció en la comisaría 29a. haber sido víctima del hurto de una cantidad de ropas que estima en 130 pesos.

EN LAS EXPOSICIONES

Industrial

Ayer por la tarde el Presidente de la República volvió á visitar esta exposición. Recorrió varios pabellones y luego de pasear un momento por los jardines, se detuvo en la puerta de entrada, desde donde presenció los vuelos de Paillette, quien en esos momentos cruzaba el espacio por encima de la Industrial.

Una concurrencia no escasa fué la de ayer; por la noche las familias ocuparon las gradas del circo, donde los artistas hicieron ejercicios interesantes. El teatro de fantoches reunió luego un buen número de espectadores que aplaudieron las pantomimas representadas.

El jurado ha terminado su labor en la sección III del grupo 13. Por tanto, desde la fecha los que deseen saber sus conclusiones deben pasar por la secretaría del mismo, Defensa 435.

Pabellones de España

Anoche fué inaugurado el teatro de verano con buen resultado. El público no escaso que asistió al estreno de la compañía de variedades, aplaudió repetidas veces.

Mañana, domingo, se realizará el anunciado asalto de González y Sartori. Hoy, de 3 á 7 de la tarde, la banda dará, como de costumbre, un concierto.

ARTE Y TEATRO

Victoria—Las óperas, como "Puritanos", cuya base se halla en las "virtuosidades" vocales, no quedan al alcance de las facultades exigibles en compañías líricas populares, pues de no tener ejecución rayana en lo perfecto, quedan despojadas de aquello que constituye su único atractivo.

Fué por esto que nos pareció la velada de anoche en este teatro una de las más deslucidas y, excepción hecha del bajo señor Piochi, correcto "Giorgio", de sobria y bien entendida acción dramática y de expresiva interpretación vocal, poco hay que alabar respecto de los cantantes que tuvieron á su cargo los papeles principales en la sentimental partitura de Bellini.

Se está ensayando actualmente el "Ebreo", antigua ópera de Apolloni, que no creemos haya sido nunca representada en esta ciudad.

Avenida—Abre esta noche sus puertas este teatro con "La reina eterna", de los hermano Quintero, para estreno de la compañía cómico dramática del señor García Ortega.

Andrés Gaos—Ha vuelto á esta capital después de una gira por Europa y de haber actuado con éxito en los conciertos "Lamoureux", de París, el violinista señor Andrés Gaos, artista que goza de buen renombre entre los que cultivan el arte musical.

AGRICULTURA, GANADERIA E INDUSTRIAS

PLAGAS DE LA AGRICULTURA

Nuestros corresponsales del interior nos han enviado los siguientes informes sobre el estado de la campaña contra las plagas agrícolas.

Monte Caseros, Enero 20—Una enorme manga de langosta venida del Norte ha invadido el pueblo y las chacras.

Bella Vista, Enero 19—La Defensa Agrícola hace muy poco para combatir la gran cantidad de langosta que hay en este partido.

Existe mucha saltona en Campo de Mayo y caminos de San Fernando, Pacheco, Escobar y Moreno.

Prieto (F. C. O.), Enero 19 — Este pueblo se encuentra invadido por una gran cantidad de langosta saltona.

Aquí se carece absolutamente de barreras, pues la Defensa Agrícola no las ha mandado á pesar de los insistentes pedidos que se le han hecho.

Suipacha, Enero 19—La campaña de la Defensa Agrícola en este partido toca á su terminación, con resultados satisfactorios.

Aquí no se han tomado medidas de rigor contra ningún vecino, ni se ha aplicado ninguna multa.

El personal que trabajó en la destrucción de la langosta ha dejado en este pueblo la mejor impresión.

O'Brien, Enero 19—La langosta saltona invadió á este distrito.

La dirección de la Defensa Agrícola no ha prestado atención á los insistentes pedidos de barreras que le han sido hechos por este vecindario.

Algunos propietarios se han visto precisados á comprar en esa capital miles de chapas de cinc para combatir la saltona.

Son incalculables los perjuicios que esta plaga causa á la agricultura en este partido.

DEFENSA AGRICOLA

La dirección de la Defensa Agrícola ha recibido los siguientes informes sobre el estado actual de la campaña contra las plagas agrícolas:

PROVINCIA DE BUENOS AIRES

Lobos—Nuevos nacimientos de mosquita empezaron ayer en el establecimiento Los Laureles, de Las Heras, y varias propiedades del distrito Chacras. En Navarro se destruyeron 9 hectáreas de saltona y 8 y medio metros cúbicos. En Lobos 3 1/2 hectáreas y 33 metros cúbicos; en 25 de Mayo 28 hectáreas y 61 metros cúbicos. En Las Heras 2 hectáreas y 13 metros cúbicos, en Saladillo 1 hectárea y 16 metros cúbicos. En Saladillo se destruyeron 8 hectáreas de mosquita, en Alvear 7 1/2 y en Navarro 2.

Guaminí—Se destruyeron en el distrito de Bolívar, 4.170 kilos de saltona y 220 de mosquita; en el distrito Hale, 3.601 kilos de saltona, y en el distrito Pirovano 1.100 kilos de mosquita.

Belgrano—Ayer se destruyeron 39.400 metros cuadrados y 50 metros cúbicos de saltona.

Lobos—Se produjeron nuevos nacimientos de mosquita en el distrito de La Riestra, propiedad de Kemball Cook. En Lobos se destruyeron 12 hectáreas de saltona y 96 metros cúbicos. En Saladillo 25 hectáreas y 47 metros cúbicos. En 25 de Mayo 23 hectáreas y 25 metros cúbicos. En Alvear, 6 1/2 hectáreas. En Lobos 1 hectárea de mosquita, y 1 en Alvear.

Guaminí—La destrucción de saltona en el día 17 fué: en Bolívar 5.090 kilos, Hale 3.656 kilos, Pirovano 600 kilos de mosquita, Bolívar 440 kilos de mosquita, Bolívar 5.210 kilos de saltona, Pirovano 1.300 kilos de mosquita, en Bolívar 160 kilos, y en Pirovano 550 kilos.

Las Flores—Ayer se iniciaron nuevos nacimientos de mosquita en este partido.

Merlo—Los trabajos en este distrito se están terminando, sólo queda poca langosta en los cuarteles 2 y 3.

Guaminí—La destrucción de saltona ayer en Bolívar, fué de 6.370 kilos; en Hale 5.350 kilos y 90 kilos de mosquita en Bolívar.

Resistencia — Anteayer invadió El Palmar, sección Resistencia, una gran manga de voladora nueva procedente del S., la cual se levantó ayer con rumbo al Norte, sin causar perjuicios.

ESTADO DE LOS CAMPOS

VICTORIA (Entre Ríos)

Ayer y hoy llovió trece y ocho milímetros, respectivamente, con gran beneficio para los campos y las sementeras de maíz.

ITUZAINGO

Anoche se desencadenó una fuerte tormenta y cayó una gran manga de granizo de apreciable tamaño. Los árboles frutales han sido los más perjudicados por la piedra, pues se ha caído toda la fruta verde. Llovió escasamente y sin que el agua caída baste para modificar la situación en que la sequía ha colocado á ganaderos y agricultores.

JUAN ANCHORENA

La sequía causa perjuicios enormes en la agricultura y ganadería. Desde el 31 de Octubre no llueve.

O'BRIEN

Anoche se desencadenó una fuerte tormenta de viento y tierra que refrescó algo la atmósfera. La lluvia ha sido aquí de 8 milímetros, pero en algunas colonias llovió más cantidad. La trilla del trigo continúa con toda actividad, pero aún queda más de la mitad por trillar. El rinde ha sido bueno y los depósitos de la estación están llenos de bolsas de este cereal que aguardan vagones para su transporte.

VILLA MARIA

Cayeron abundantes lluvias, con lo que se benefician los campos de pastoreo. Los maizales se encuentran perdidos en un cincuenta por ciento.

CHACARI

Desde esta mañana llueve copiosamente, con gran regocijo para los ganaderos y agricultores.

ESTACION ROLON (Pampa Central)

El estado de los campos es crítico. A pesar de las lluvias caídas últimamente, no hay pastos, y los ganaderos se apresuran á exportar sus haciendas antes de que perezcan de hambre.

El tiempo está caluroso: sopla un viento huracanado, y hay perspectivas de próxima lluvia.

CORRIENTES

La sequía toma proporciones alarmantes. Diariamente se produce mortandad de hacienda en gran cantidad, en Mercedes, Curuzú Cuatiá, Santo Tomé y otros departamentos.

FERROCARRILES

Nuevas líneas

Por el Ministerio de Obras Públicas se autorizó ayer para entregar al servicio público las siguientes nuevas *líneas*:

Del F. C. B. A. al Pacífico, con carácter definitivo, el ramal de Guardales á Buena Esperanza; del F. C. C. Argentino, la sección comprendida entre Villa del Rosario y el kilómetro 34|779 de su ramal á Las Rosas; de la Compañía General de Ferrocarriles de la provincia de Buenos Aires, la sección de su línea á General Villegas, comprendida entre las estaciones 9 de Julio y Fanzón; del F. C. C. Argentino, la sección comprendida entre los kilómetros 151,500 y 185|567|30 del ramal de Cruz á Córdoba; del F. C. O. de Buenos Aires, con carácter definitivo, la extensión de Pehuajó á Tres Lomas; del F. C. C. Argentino, con carácter definitivo, el ramal de empalme entre las vías de su estación y la del F. C. Central Norte, en la ciudad de Santa Fe.

OBSERVACIONES METEOROLOGICAS

Instalación especial de LA PRENSA

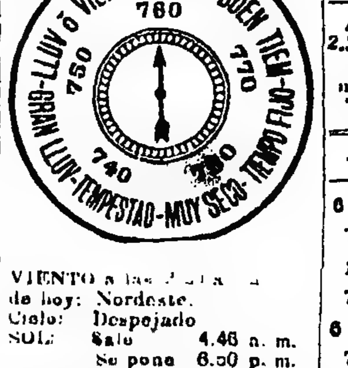

Termómetro		Barómetro
A las 2.30 a. m. hoy 19.0		A las 2.30 a. m. hoy milím. 760.0
Ayer		Ayer
6 a. m. 19 0		6 a. m. 760.6
12 m. 29.0	VIENTO á las 2.30 a. m. de hoy: Nordeste.	12 m. 761.0
6 p. m. 25.0	Cielo: Despejado. SOL: Sale 4.46 a. m. Se pone 6.50 p. m.	6 p. m. 760 0
12 p. m. 21.0	LUNA: Sale 10.58 p. m. Se pone 11 32 a. m.	12 p. m. 761.0

Aunque el cielo estuvo, en general, despejado, no fueron completamente buenas las condiciones atmosféricas del día de ayer, pues la presión barométrica se mantuvo baja y hubo en el ambiente bastante humedad.

Dirección y velocidad del viento: SSE. y *E.*, con una *velocidad media* de 10 kilómetros por hora.

A las 12 de la noche soplaba viento Norte, débil.

Humedad del aire: máxima, 81.

Temperatura el día 20 del año anterior: máxima, 29.5 grados; mínima, 19,
tT91 ghrds hrd sharshrd cmfwcmfwyp

—Universidad Nacional de La Plata.

—Datos meteorológicos de las 7 a. m.—Presión atmosférica á 0° y al nivel del mar, 757.64 mm.; temperatura, 7 a. m., 20.3; mínima, á las 3 a. m., 17.2; humedad relativa, 79 o|o; tensión del vapor de agua, 12.41 mm; viento: dirección S.; velocidad por hora, 36 kilómetros.

—Datos de las 2 p. m.—Presión atmosférica á 0° y al nivel del mar, 757.70 mm.; temperatura, 2 p. m., 26.4; humedad relativa, 51 o|o; tensión del vapor de agua, 12.94 mm.; viento: dirección E.; velocidad por hora, 26 kilómetros.

Rosario — Termómetro externo, 28 grados, id interno, 34; barómetro, 757; humedad, 21; tensión del vapor, 18; viento SE.

—Informes de la Oficina Meteorológica Argentina—Ha llovido en: Acevedo 3 mm., C. Brandsen 3, C. Dorrego 7, Guerrero 1, G. Lavalle 2, G. Conesa 25, 12 de Agosto 6, Chascomús 5, M. Acosta 6, Monsalvo 2, Santo Domingo 1, Santa Lucía 6, San Antonio 3, Ramos Otero 2, Zárate 7, Tres Arroyos 11, Sierra Grande 5, Deseado 14, Recreo 2, C. Blanco 7, Chamical 4, Recreo 2, Catamarca 6, Argentina 13, Gramilla 3, Pinto 8, Luján 3, Alejandro 7, A. Ledesma 79, Arias 52, A. Algodón 19, Bell Ville 22, Cruz 30, Chuña 14, Devoto 27, La Carlota 9, Las Perdices 5, Las Varas 51, Oncativo 5, Pilar 5, Pozo del Molle 40, Q. Herrado 40, Río Cuarto 5, Río Seco 15, San Francisco 31, Villa Dolores 11, Villa María 36, Amenábar 4, Atalaya 5, Calchaquí 9, Santa Fe 28, C. de Gómez 3, Ceres 20, Crespo 16, Elisa 32, El Trébol 6, Empalme 7, Esperanza 14, Franck 4, Gálvez 35, Hercilia 18, Irigoyen 32, Josefina 10, Malabrigo 21, Matilde 23, María Juana 36, María Luisa 22, Nelson 40, Pilar 10, Rafaela 32, Reconquista 34, Rincón 47, Rufino 2, San Carlos (Centro) 9, San Jenaro 9, San José 25, Sa Pereira 60, Sastre 12, Soledad 15, Sunchales 29, Umberto Primo 1, Woodgate 20, Zavalla 25, Delicias 21, Galarza 5, Hernandarias 30, Lucas González 4, Maciá 30, Nogoyá 12, Paraná 31, Pueblo Brugo 25, Rosario Tala 14, Santa Elena 34, Victorica 30, Villaguay 26, Bella Vista 50, Concepción 5, Esquina 15, Goya 51, Itá Ibaté 4, Mercedes 23, Monte Caseros 6, Paso de los Libres 27, Santo Tomé 9.

—Cálculo del tiempo probable hasta las 8 p. m. de hoy:

Provincia de Buenos Aires—Bueno, temperatura en descenso en la parte Noreste.

Santa Fe, Entre Ríos y Corrientes—Bueno, temperatura en descenso.

Región mediterránea—En la parte Sur, bueno, con poco cambio de temperatura. Faltan los datos de la parte Norte.

Región andina—En la parte Sur, bueno, con poco cambio de temperatura. Faltan los datos de la parte Norte.

Neuquén y Río Negro—Bueno, temperatura en ascenso.

Chubut y Santa Cruz—Bueno, temperatura en ascenso.

PROVINCIA DE BUENOS AIRES -- GOBIERNO CENTRAL Y DE

EL GRAN CAMINO DEL SUR

SECCION AL AZUL

Itinerario del Touring Club Argentino

Días pasados publicamos la descripción de un viaje en automóvil realizado por socios del Touring Club Argentino, desde Buenos Aires hasta Tandil, por el trazado del gran camino del Sur, que pasa por Azul y termina en Bahía Blanca.

Dicho viaje se efectuó de acuerdo con la carta que posee aquella institución; pero los excursionistas sufrieron un percance al cruzar el arroyo Saladillo, porque no acertaron con el paso menos peligroso.

Esta circunstancia y la de que son frecuentes en la actual temporada los viajes en automóvil, especialmente á Mar del Plata, Necochea, Balcarce, Tandil y demás localidades pintorescas del Sur de Buenos Aires, nos ha inducido á publicar un croquis del camino de referencia, en el convencimiento de que será conservado con interés por muchas personas aficionadas al turismo y prestará un señalado servicio al tráfico general entre las localidades intermedias.

Para el efecto, hemos solicitado y obtenido del Touring Club Argentino el plano y la descripción del itinerario que reproducimos.

Ellos no contienen sino la parte comprendida entre Temperley y Saladillo, porque el camino desde esta última localidad hasta el Azul no ofrece dificultades de ningún género, como tampoco hasta Mar del Plata y demás pueblos del Sur y del Sudeste, en la costa marítima.

He aquí la descripción del itinerario:

El gran camino del Sur une la capital federal y poblaciones intermedias con Bahía Blanca, bifurcándose en el Azul, para ir por el Tandil y Palcarce hasta Mar del Plata y por Olavarría y Pringles hasta Bahía Blanca.

Arranca del puente de Barracas, sigue por la calle Pavón, pasa después por Banfield y Lomas—calle Gazcón y avenida Meeks—adoquinada, hasta Temperley. En este pueblo se pasa por delante de la iglesia y se sigue hasta el cruce de la línea del ferrocarril Oeste, que va á Haedo. En dicho cruce se dobla á la izquierda y se toma la primera calle á la derecha, dando una semivuelta. Se sigue por esta calle 500 metros, hasta encontrar el camino general que va de Puente Alsina: se dobla á la izquierda, se sigue 300 metros y se toma la primera calle á la derecha. Se cruza en seguida la vía del ferrocarril del Sud, desde donde el camino, después de pasar por Llavallol, á poco tiempo, llega á Monte Grande. Allí se toma la calle que pasando por la iglesia, frente á la estación, dobla en ella á la derecha y sigue hasta el primer paso á nivel del ferrocarril Sud. Pasado éste, se toma la segunda calle á la izquierda. A la derecha de dicha calle va el camino á Puente Alsina; por eso se dice que hay que tomar la de la izquierda, que conduce á Ezeiza.

Pasando el ferrocarril, se presentan dos caminos: el primero, que sigue al frente y pasa por la estancia de Zubiaurre, no se recomienda por el momento, y el segundo, que dobla á la derecha, primera calle después del paso á nivel, aunque es estrecho, está en buenas condiciones de vialidad. Se sigue este camino, se cruza de nuevo la vía á la derecha, se toma el primer camino á la izquierda y se sigue por él, continuando en su vuelta hasta encontrar de nuevo la vía, la cual se deja á la izquierda.

En esa vía, se encuentra un paso á bajo nivel, después de cruzado el cual sigue el camino á la derecha, por la línea telegráfica. Cruzada después la vía del ferrocarril del Sud, se llega á Máximo Paz, que está á poco tiempo de Vicente Casares.

Lo más difícil es llegar á este último punto.

Una vez pasado, se hace el viaje con relativa facilidad.

Saliendo de Vicente Casares, se encuentra un pantano, distante 52 kilómetros de Buenos Aires, el cual se debe rodear por su costado izquierdo, continuando directo el camino y cruzando el ferrocarril hasta llegar á Cañuelas.

En este pueblo se pasa por la Municipalidad, atravesando la plaza, hasta donde termina la calle; y tomando á la derecha primero y á la izquierda después, se sigue en línea recta hasta dar frente al camino que va á Zapiola, donde se vuelve á girar hacia la derecha, hasta encontrar el cementerio, que se dobla á la izquierda, para llegar entonces á Uribelarrea.

Pasando este pueblo y cruzado al cabo de un buen rato el ferrocarril, se encuentra á la izquierda el camino que va á Monte, y poco antes de llegar á Lobos el que va á Las Flores.

Al cruzar en Lobos el ferrocarril, se debe tener cuidado de no tomar el primer camino de la izquierda, sino el segundo, y después de pasado el arroyo de Las Garzas, se encuentra un pantano, que se pasa á fuerza de máquina con relativa facilidad, y se sigue hasta encontrar el río Salado.

Allí existe un puente en tan mal estado, que es imposible atravesar.

Por ello, se cruza el río cien metros á la derecha de él, donde se ven las huellas del paso.

Después de cruzado el río, se encuentra el arroyo Saladillo, que se pasa también á fuerza de máquina, y se llega en seguida, sin más obstáculos, á Saladillo.

Entre la Barrancosa y Micheo, existen unos caños que están al descubierto. El vehículo da grandes saltos, razón por la cual debe tenerse algún cuidado.

De Cañuelas á Tandil está el camino amojonado en toda su longitud.

De Saladillo á Tandil todo el camino conserva un ancho de 50 metros.

Como buena dirección, es de advertirse que el camino sigue paralelo á la línea telegráfica.

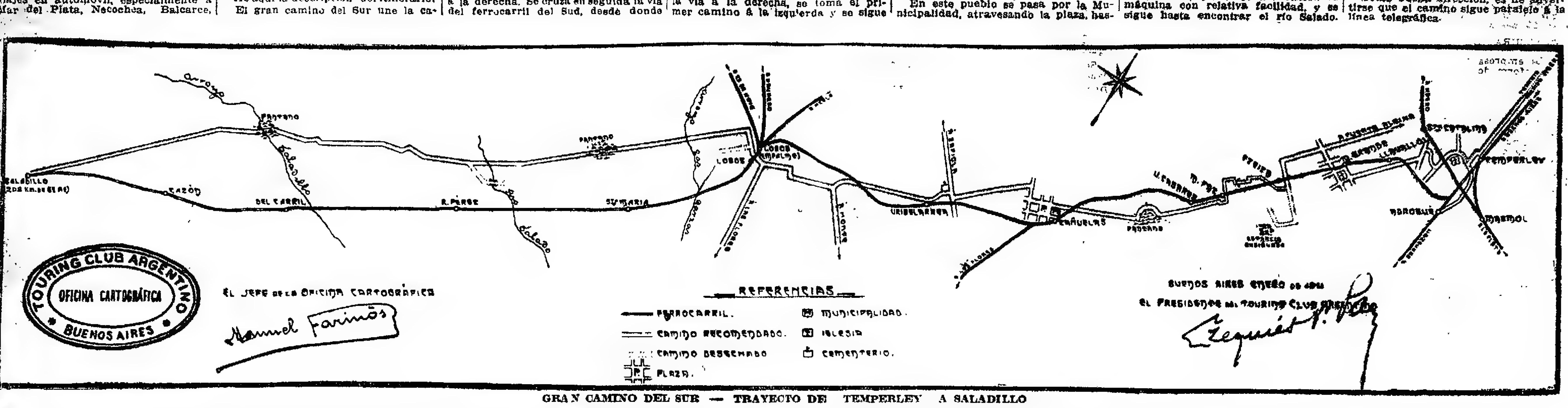

GRAN CAMINO DEL SUR — TRAYECTO DE TEMPERLEY A SALADILLO

DIRECCION GENERAL DE CAMINOS

EL GRAN CAMINO DEL SUR

Desviaciones y estrechamientos

Bajo la presidencia del doctor José R. Semprún y con asistencia de los señores Pereyra Iraola, López, Santamarina y Castex, celebró sesión ayer la comisión de caminos de la provincia.

Después de leída y aprobada el acta de la sesión anterior, se dió cuenta del informe presentado por la contaduría, con la rendición de cuentas de la dirección general.

De acuerdo con lo dispuesto por el artículo 107 de la ley de contabilidad, dicha rendición será considerada por la contaduría general de la provincia.

Sin observaciones, fué aprobada en general y particular por la comisión, la cual resolvió, á la vez, poner en conocimiento del Ministerio de Obras Públicas, su dictamen.

El presidente de la comisión, doctor Semprún, dió cuenta del estado de los trabajos que realizan las cuadrillas de la repartición, así como de los estudios que efectúa la inspección técnica, de los nuevos trabajos, que se emprenderán en breve y que son urgentemente reclamados.

Entre dichos trabajos figura la construcción del Gran Camino del Sur.

Fué autorizado el presidente para formar cincuenta nuevas cuadrillas, de veinte hombres cada una, á fin de distribuirlas, con el objeto anteriormente indicado, en las seis zonas en que se halla dividida la provincia, y otras cincuenta, de igual número de peones, con destino á las obras del Camino del Sur, que se iniciarán en el mes de Febrero próximo.

En seguida fueron consideradas varias solicitudes presentadas por propietarios de campos ubicados en los diversos partidos de la provincia, pidiendo permiso para estrechar y desviar caminos.

La comisión, consecuente con su criterio sobre el particular, y teniendo en cuenta que las modificaciones solicitadas consultan sólo el interés privado, con evidente perjuicio para el tráfico público, rechazó dichos pedidos.

Algunos de los miembros de la comisión indicaron al presidente la conveniencia de fijar otro día para las sesiones ordinarias, por resultar inconveniente el actual, pues dificulta la asistencia de varios comisionados. A fin de consultar los intereses de todos, se determinó tratar este asunto en la sesión próxima.

LOCALIDADES DE TURISMO

Las Conchas, Luján y Tigre

SU EMBELLECIMIENTO

A fin de contribuir en la mejor forma y con mayor rapidez al embellecimiento de las localidades pintorescas próximas á la capital federal que deben servir, forzosamente, como elemento higienizador de la población metropolitana, que disfruta de tan pocos atractivos de orden natural especialmente en sus clases poco pudientes, el gobierno provincial ha llegado á un acuerdo con el nacional para proceder de común acuerdo y por cuenta de ambos tesoros en la realización de las obras de ornato de Las Conchas, Luján y Tigre.

Aunque no conocemos todavía los detalles de dicho acuerdo, debemos indicar que sería conveniente ampliar el radio favorecido, incluyendo otras localidades, como Bella Vista, Moreno, Morón, Ramos Mejía y Quilmes ligadas por buenos caminos pavimentados.

Podría también incluirse entre las obras á realizarse la canalización del río de las Conchas en toda su longitud, á fin de reanudar la navegación interrumpida desde hace años por obras de conveniencia particular.

Complementará el acuerdo susodicho, la construcción de un tranvía eléctrico que unirá la capital federal con el Tigre. Esta obra parece ser un hecho, pues ayer comunicó el doctor García Merou al gobierno de la provincia, que se han obtenido en Europa los capitales necesarios para costearla.

"LA PRENSA" EN LA PLATA

(DE NUESTRA SUCURSAL)

EL NUEVO PRESUPUESTO

EMPLEADOS CESANTES

En el presupuesto sancionado para el corriente año se nota la supresión de numerosos puestos y la creación de otros con igual sueldo, resultando simplemente un cambio de denominación, que puede dar motivo á que se cometan verdaderas injusticias con antiguos y competentes empleados, puesto que deben extenderse nuevos nombramientos. Hay al respecto un temor cuyo fundamento no conocemos entre los empleados cesantes.

En la dirección de rentas serán varios los nombramientos que tendrán que hacerse en estas condiciones y es de esperar que tratándose de empleados cumplidores, el director general se apresurará á indicarlos al ministro del ramo para que sean nuevamente nombrados, con lo que haría un acto de justicia.

Lo contrario sería sentar un mal precedente y podría dar motivo á desalientos entre aquellos que cifran el ascenso ó el mantenimiento del puesto en el cumplimiento de su deber.

Desalojar á los empleados sin causa por un medio tan ingenioso como es el cambio de denominación en las planillas del presupuesto, sería verdaderamente censurable y perjudicial para la buena marcha de la administración.

Con esa práctica ningún empleado que no cuente con influencias poderosas, se creerá seguro en su puesto, desde que podrán quedar cesantes de un año para otro, simplemente por un cambio de nombre del empleo.

Es de suponer que no sucederá lo que temen los perjudicados y que el gobierno tendrá en cuenta los méritos de los que ocupan los respectivos puestos para designarlos en los nuevos empleos.

Prisiones provinciales

El inspector general de prisiones provinciales, señor Casimiro Villamayor, se ha dirigido al ministro de Gobierno llamándole la atención respecto á la disminución del personal del batallón guardia de cárceles, de 500 á 400 plazas.

Hace presente el señor Villamayor, con tal motivo, que por mayores seguridades que ofrezca un establecimiento carcelario que esté sólidamente construído, que tenga elevadas murallas, con dobles puertas de hierro en los pabellones, una tentativa de evasión con probabilidades de éxito tiene que producirse, si no se cuenta con suficiente gente armada, que se imponga y vigile estratégicamente á los presos.

Considera, desde ese punto de vista, que para prevenir las evasiones, que raras veces se han producido en las cárceles de la provincia, á pesar de su defectuosa construcción, es necesario mantener un personal armado, adiestrado, conocedor del terreno, como es el del batallón guardia de cárceles.

Hace también presente el señor Villamayor, la conveniencia que se ocupe á las mujeres alojadas en la cárcel correccional, en la confección del nuevo uniforme para el personal subalterno de la policía y cuerpo de bomberos, considerando que, al mismo tiempo que se proporcionará distracción á las asiladas durante el encierro, se las hará economizar algunos recursos.

El presupuesto

El Ministro de Hacienda de la Nación solicitó ayer del P. E. provincial que se le envíe una copia del presupuesto sancionado para la administración.

Incorporación de conscriptos

Ha continuado ayer la incorporación de los ciudadanos de la clase del 90 á quienes corresponde un año de servicio militar.

El médico doctor Etchegaray, reconoció en crecido número de ellos y continuará hoy en la misma tarea profesional.

Los que resultaron aptos fueron incorporados al 6o. de infantería y al arsenal de río Santiago, aquellos á quienes corresponde servicio en la armada.

La incorporación continuará hoy y los conscriptos que no se presenten antes del domingo, serán declarados infractores.

A esta incorporación deberán presentarse, además de los conscriptos efectivos, los reemplazantes de éstos y los que habiendo gestionado excepción aún no les haya sido despachada.

Corresponde á La Plata entregar 311 conscriptos para el ejército y para la armada y 205 reemplazantes.

El despacho de excepciones se atenderá después del 25 del corriente.

Impuestos de alcoholes

La oficina de patentes ha depositado en el Banco de la Provincia la cantidad de 398.342 pesos, que ha sido recaudada en el corriente año, en concepto de patente á las casas expendedoras de bebidas alcohólicas.

Con respecto á la concesión de una nueva prórroga para el cobro sin multa de ese impuesto, nada se ha resuelto aún por el ministro de Hacienda.

Gestiones administrativas

En las mesas de entrada de algunos ministerios, se encuentran varias solicitudes particulares detenidas, por cuanto para darles curso es necesario que ellas llenen los requisitos de la ley de sellos y no como ocurre ahora, que son presentadas en papel simple.

Aguinaldo á los telegrafistas

Los empleados del telégrafo de la provincia se han dirigido al ministro de Obras Públicas, doctor Sojo, pidiéndole se ordene el pago del mes de aguinaldo que les fué acordado en ocasión de las fiestas del centenario.

La carroza de Rivadavia

La comisión de la exposición ferroviaria comunicó ayer al gobierno de la provincia, que debiendo clausurarse ésta, se le indicara adonde debía remitir la carroza de Rivadavia, que permaneció expuesta en aquel certamen.

De acuerdo con una resolución adoptada hace algún tiempo, se comunicó á la mencionada comisión, que esa carroza pertenece al Museo Histórico Nacional, al cual ha sido donada y donde debe hacerse entrega de ella.

Terrenos para el policlínico

No habiéndose aceptado el precio que por los terrenos á expropiarse para el policlínico pedía el propietario de ellos, don Pedro Perotti, se ha resuelto el nombramiento de peritos, para que justiprecien el valor de los mismos.

Por el P. E. fué designado el señor Manuel del Carril, y en representación del señor Perotti, el señor Arturo P. Malbrán.

Pensiones y jubilaciones

La tesorería del Montepío Civil, ha terminado el pago total de las jubilaciones y pensiones por el mes de Diciembre próximo pasado.

En cuanto al pago de las correspondientes á Enero, cree el tesorero de la repartición que podrán empezar á abonarse del 1 al 7 de Febrero, si es que se obtienen á tiempo las asignaciones del presupuesto, para dar comienzo á la confección de las planillas, trabajo que se piensa llevar á cabo con toda rapidez.

Escribanía de gobierno

La escribanía mayor de gobierno, ha extendido escritura de cancelación á favor de Leonidas E. T. Salinas, en Trenque Lauquen, á Luis R. R. Ronti, en Fortín Olavarría y á Fortunato Pelayo, y Beltrán Etchevarría de venta en La Plata.

LEGISLATURA

CAMARA DE SENADORES

SESION PUBLICA

Reformas á la ley de Montepío

PRESUPUESTO É IMPUESTOS

Reunido ayer, á las 10 de la mañana el Senado, en sesión pública, á moción del señor Pinedo Oliver, resolvió aprobar los doce primeros artículos de la ley de reformas á la de Montepío, con las modificaciones introducidas en el día anterior por el mismo cuerpo, constituído en comisión.

Estas modificaciones en los doce primeros artículos, consisten en la supresión del inciso 4o del artículo 2o del proyecto en revisión; en el agregado de un artículo nuevo como 5o., por el cual se dispone que el P. E. proveerá de rentas generales el pago de los sueldos anuales de los ejercicios del Montepío, mientras éste no pueda hacerlo con sus rentas propias, con cargo de oportuna devolución. En el artículo 5o del proyecto, se introduce una modificación por la cual la tesorería general retendrá el importe de los sueldos vacantes y descuentos para entregarlos al Montepío. Suprimióse el artículo 6o del proyecto. En el 10, se dispone que el P. E., para la administración del Montepío tendrá como auxiliar una comisión compuesta de un presidente y dos vocales, que durarán dos años en el ejercicio de sus funciones siendo nombrados por el P. E. el presidente, con acuerdo del Senado, y los vocales con acuerdo de la Cámara de Diputados.

Habiendo presentado las comisiones un nuevo despacho respecto del resto del proyecto, el Senado pasó inmediatamente á ocuparse de él.

En el artículo 12, suprimióse el inciso 6o que acordaba los beneficios de la jubilación y pensión á los empleados del registro civil.

En el artículo 14, inciso 5o., se excluyó también de los beneficios del Monte Pío al director de escuelas, á los consejeros de educación y al presidente y vocales de la comisión del Monte Pío.

En el artículo 15, inciso 1o., se estableció que el derecho á la jubilación corresponde á los que han prestado 30 años de servicios, y que ella será de un 92 por ciento del sueldo.

En el inciso 2o., del mismo artículo, se estableció, asimismo, que se acordará los beneficios de la jubilación á los empleados con menos de 30, pero con más de 20 años de servicios, en cuyo caso la jubilación será calculada multiplicando el tres por ciento del sueldo por los años de servicios.

En el artículo 19, se introdujo una modificación por la que se establece que la computación de una mitad más del tiempo, beneficiará á jueces y magistrados del ministerio público, profesores y maestros en ejercicio é inspectores de la dirección de escuelas.

En el artículo 22, se suprimió la cláusula por la cual se establecía que no podrían formar parte de la administración los que hubiesen sido jubilados por la nación ó por la provincia.

En el artículo 26 se estableció que el Poder Ejecutivo tendrá facultad para jubilar de oficio á todo empleado que tenga 20 ó más años de servicios, previo acuerdo general de ministros.

En el artículo 27 inciso 3o., á moción del senador Sáenz y después de una discusión en que tomaron parte dicho legislador y el ministro de Hacienda, doctor López Buchardo, se introdujo una modificación por la cual los jubilados que cometieren delitos y fueren condenados á penitenciaría ó presidio, perderán su jubilación; pero si tuviesen herederos, de los que la ley acuerda derecho á pensión, se considerará al jubilado como si hubiera fallecido.

En el artículo 40 inciso 4o., se estableció que se pierde la jubilación por domicilio fuera de la provincia sin permiso del Poder Ejecutivo.

Agregóse un artículo nuevo como 46, estableciéndose que la opción entre la jubilación mensual y el retiro por entrega de títulos deberá producirse dentro de los seis meses, por los que se encuentren fuera del país, y dentro de tres, por los que residan en él.

Rechazáronse los artículos 46 á 70, referentes á anticipos y préstamos hipotecarios á empleados.

Después de una breve discusión, se mantuvo el artículo 81, referente á computación de servicios anteriores prestados fuera de la provincia en establecimientos nacionales.

Se suprimió el artículo 83.

Al tratarse el 84, se fijó en $ 800 el sueldo de presidente de la comisión administradora y en 600 pesos el de los vocales, y se suprimió la disposición por la que se establecía la reducción de estos sueldos por razón de inasistencia.

Agregóse un artículo nuevo, por el cual se dispone que la aceptación de la jubilación importa el cese y retiro del puesto y que se requiere nuevo nombramiento para continuar el jubilado desempeñando funciones públicas.

Con ello quedó sancionada esta ley, que fué comunicada inmediatamente á la Cámara de Diputados, á fin de que ésta considere las modificaciones, en revisión, en la sesión de la tarde, y se pasó á cuarto intermedio, para volver á reunirse la Cámara á las 2 p. m.

Bajo la presidencia del coronel de la Serna, se abrió la sesión á las 3 p. m.

En nombre de la comisión, informó el senador de la Riestra, quien aconsejó á la Cámara que prestara su sanción á los proyectos de leyes impositivas, enviados por el Poder Ejecutivo y sancionados por la Cámara de Diputados, haciendo notar que eran las mismas que rigieron el año pasado, salvo pequeñas modificaciones de detalle.

El aumento que se producirá, siguió diciendo, está de acuerdo con el producto de la contribución territorial y producción agropecuaria, impuestos que se elevarán en razón de la revisión prolija que se va á efectuar de los mismos, y de la igualdad de condiciones que será colocada para el pago de la zona de los desagües, que pagaba menos contribución que el resto de los campos de la provincia.

Ocupándose después del presupuesto dijo que el gobierno había hecho suyo el criterio de los poderes públicos nacionales, al destinar una gran parte de las riquezas á obras de absoluta necesidad.

Los aumentos, dejando de lado algunos que no merecen mencionarse en razón de su insignificancia, pueden clasificarse en tres categorías: la primera es la policía, que se organizará, no precisamente en forma que responda á las necesidades de la provincia, porque ésto demandaría la inversión de grandes sumas, sino mejorándola, á fin de que el servicio sea más perfecto, la segunda radica en el aumento de la deuda pública, que exige una mayor cantidad de recursos, con objeto de que la provincia cumpla los compromisos contraídos, y por último, las obras públicas, que se elevan á 3.900.00 pesos moneda nacional, todas ellas reclamadas imperiosamente por el progreso de todas las localidades, á las cuales hay que dotar de buenos caminos, hospitales, obras de salubridad, etc.

La Cámara sancionó las leyes de impuestos sin modificación alguna. Al discutirse la que grava la producción, el senador Luna hizo notar que conviene manifestar al Ejecutivo, y así lo resolvió el Senado que tenga en cuenta los perjuicios sufridos por la sequía y la langosta, en una gran zona, á fin de que la aplicación de la ley se haga de acuerdo con la pobreza que estos perjuicios han acarriado.

En cuanto á la parte que le corresponde á las municipalidades del impuesto á la contribución territorial, el mismo senador dejó constancia de que se había rebajado de 15 á 10 por mil el por ciento que les tocaba, y que aquéllas habían calculado sus presupuestos de acuerdo con esa entrada, y se verán ahora en serias dificultades para desenvolver regularmente su acción.

El ministro de Hacienda hizo presente, que si bien la rebaja indicada existe, en cambio, con el aumento del producto de la valuación serán iguales los recursos que se obtengan con el 10 por mil.

Sin modificación alguna, se sancionaron igualmente los presupuestos general de la administración, legislativo y escolar.

A moción del senador Martínez (B. A.), se acordó un mes de aguinaldo al personal de servicio, siguiendo á costumbre que la práctica ya ha establecido en el Senado.

En particular, fué aprobado el proyecto por el cual se manda pagar la suma de 945.927.76 pesos moneda nacional para expedientes diversos, por cobro de pesos del año anterior. Esta suma se tomará del empréstito de 3.000.000 de libras esterlinas, recientemente sancionado.

Por moción del senador Sáenz se aprobó en particular el proyecto del Poder Ejecutivo por el cual se dispone que, en lo sucesivo, la Corte no expedirá más los títulos de escribanos y contadores, los cuales, en adelante, serán expedidos por las universidades nacionales.

El mismo senador hizo moción, que fué aprobada, para que se ampliara á un año el plazo de noventa días que se fijaba para que se presentasen á rendir el examen los que ya lo han solicitado ante la Corte mencionada.

A las 5 se levantó la sesión, por no tener otros asuntos que tratar.

CAMARA DE DIPUTADOS

LA LEY DE MONTEPIO

A las 7 p. m., se reunió ayer la cámara de diputados, bajo la presidencia del Sr. Arturo H. Massa, á fin de considerar las reformas introducidas al proyecto de ley de Monte Pío por el senado, en la sesión que efectuó por la mañana.

A la moción del señor Quesada, y teniendo en cuenta que dicho proyecto era ya conocido por los diputados y que por otra parte la cámara solo debía ocuparse de las modificaciones introducidas por el senado, se resolvió aceptarlas á libro cerrado teniendo en cuenta los estudios que han precedido á su sanción en la otra cámara.

El diputado Condomí, sin fundar su voto en contra, hizo presente que no conociendo cuales eran las reformas que había hecho el senado, creía que lo natural era que se leyeran, á fin de poder por lo menos conocerlas, y que por otra parte le era necesario saber cual era el monto que debía asignarse de rentas generales para el servicio de títulos, puesto que debía hacerse una comisión, para la cual el presupuesto que acaba de ser sancionado, no deja márgen.

Creo, agregó, que no es natural que se vote en la forma pedida la autorización que necesita el Poder Ejecutivo, sino que se determine cuáles han de ser los recursos para responder al servicio de la nueva emisión, explicaciones que podía dar el ministro de Hacienda, ya que se trataba de ahorrar tiempo, evitándose así una larga discusión, á la que parecía que no estaban dispuestos los diputados.

—Habiendo sido creado en el presupuesto actual un tercer prosecretario el diputado Elena hizo moción para que la Cámara procediera á designar al empleado que debía desempeñar ese puesto. Existiendo tres oficiales mayores entre los cuales correspondía elegir el candidato, los señores Frías, Doblas y Aguilar, fué puesta á votación nominal dicha designación, votando treinta y seis diputados por el señor Frías y dos por el señor Sagastizával. El señor Frías tiene 26 años de servicios en la casa.

VACANTE DEL PODER JUDICIAL

ACUERDO DEL SENADO

El Senado se reunió ayer en sesión secreta para considerar los pliegos del P. E., con propuestas para llenar las vacantes de magistratura provincial.

Prestó la Cámara su acuerdo para la designación del doctor Mario Giménez, como asesor de menores de San Nicolás.

Para reemplazar al doctor Elicabe en el cargo de defensor de pobres de la capital, el P. E. propuso al doctor Enrique Arau, por el tiempo que dure la licencia concedida al primero.

En torno al término de esta designación, se suscitó un debate, por entender algunos senadores que no existe propiamente vacante que llenar en el caso ocurrente, por una parte, y por otra que la designación, de acuerdo con la ley en vigor, sólo puede hacerse por el término de seis años.

Después de algunas explicaciones del ministro de Gobierno, el Senado resolvió reservar en comisión el pliego con la propuesta del doctor Arau, para considerarlo oportunamente.

RENUNCIA DEL SENADOR SEÑOR ATENCIO

A consecuencia de dificultades surgidas en la provisión del puesto de prosecretario de la Cámara de Diputados, recientemente creado, el senador señor Juan José Atencio presentó ayer la renuncia de su mandato, por entender que no se habían cumplido, para la provisión de aquel puesto, los ofrecimientos anteriores.

Un grupo de amigos políticos del gobierno, intervino cerca del señor Atencio á fin de desvanecer la desinteligencia ocurrida, motivando una conferencia del referido senador con el gobernador señor Arias, en la cual el primero le manifestó que su actitud en la emergencia no importaba, en modo alguno, menoscabo de su consideración personal y de su obsecuencia política para con el gobierno.

En cuanto á la renuncia susodicha, el señor Atencio considera que, estando presentada, pertenece al Senado, al cual incumbe tomarla en consideración y pronunciarse á su respecto.

PROSECRETARIOS DEL SENADO Y CAMARA DE DIPUTADOS

Como consecuencia de la sanción del presupuesto legislativo, fué ayer confirmado en su cargo de prosecretario del Senado el señor Ernesto T. Martínez, antiguo empleado de aquella corporación.

Para igual cargo de la Cámara de Diputados, fué designado el señor Rufino S. Frías, que tiene también largos años de servicios, pues desempeñaba anteriormente el puesto de oficial mayor.

EN LOS MUNICIPIOS

JUNTA DEL ARTICULO 40

Sorteo de mesas receptoras de votos

Publicamos en seguida el resultado del sorteo practicado por la junta del artículo 40, de mesas receptoras de votos para el partido de Pergamino.

1a. mesa—Titulares, Luis M. Bigue, Martiniano Machado, Olimpo Olivera, Santiago M. Palacios, Juan Sosa; suplentes, José Cepeda, Cirilo Gómez, Sixto Jiménez, Juan Medina, Eduardo Otero.

2a. mesa—Titulares, José Appendino, Juan Cevalerio, Francisco Dupuy, Tomás Doyle, Mamerto Guiñles; suplentes, Nicolás Bengolea, Emilio Boerr, Angel Cúneo, Simón Ciganda, Juan Carcacha.

3a. mesa—Titulares, Miguel Luca, Clemente Palacios, Juan D. Rosales, José Robedatti, Ambrosio Silva; suplentes, Vicente Maldonado, Ignacio Moreno, Jacinto Olmedo, Juan Pujol, Felipe L. Quiroga.

4a. mesa—Titulares, Fortunato Villa, Lázaro Colazo, Emilio Carrasquera, Roque L. Castel, Emilio Fernández; suplentes, Gregorio Grondona, Luis Aguirre, Manuel Vega, Arturo Carrasquera, Miguel Caracciolo.

5a. mesa—Titulares, Félix Laprida, Ramón Pestaña, Ascencio Roldán, Manuel Rom, Domingo R. Sterlicio; suplentes, Antonio E. Marín, Francisco L. Núñez, José Narvaesa, Alberto Pesci, José A. Panati.

6a. mesa—Titulares, Sixto Iriboras, Isidro de la Sota, Juan Faraco, Celestino Gorordo, Andrés Zalazaga; suplentes, Eduardo Anolles, Guillermo Brack, Simón Kamardo, Edmundo Elcegood, Silverio Ferreyra.

7a. mesa—Titulares, Pedro Puente, Diego Witton, Eduardo Brizuela, Gumersindo L. Castelli, José Márquez; suplentes, Deria Pomard, Alfredo Rodríguez, Alejo Sánchez, Manuel G. Páez, Apolinario Alvelo.

8a. mesa—Titulares, Pedro Alsina, Urbano Demaría, Victorio Jiménez, Jenaro Ferro, Isaac Gauna; suplentes, José Biaud, Apolinario Batalla, Juan Cesaretti, Pedro Luccio, José Dávila.

9a. Mesa—Titulares, Joaquín Lonrido, Eduardo Pico, Ceferino Ramos, José J. Rocatagliatta, Angel Sandoval; suplentes, Timoteo Mora, Federico Nocilla, Pedro Pacini, Alejandro Pozo, Martín Rivero.

10a. mesa—Titulares, Cecilio Díaz, Juan Guzmán, Juan Herrera, Juan M. Migliar, Pedro Vega; suplentes, Manuel Mayorca, Eloy Alvarez, Francisco Blanco, J. Peregrino, Justo López, López.

11a. mesa—Titulares, Juan Devia, Marcial D. Sautú, Marcos Villaverde, Juan C. Agenta, Marciano Jiménez; suplentes, José González, Juan Pereira, Cayetano Montero, Pedro Vidola, León Varela.

12a. mesa—Titulares, Emilio Rodríguez, Santos Contrera, Luis Fernández, Domingo Godoy, Luis Rubio; suplentes, Isidoro Robledo, Juan Aguirre, Pedro Barci, Luis Díaz, Luis Tarzo.

13a. mesa—Titulares, Simón Jáuregui, Agustín Aristegui, Celestino Abrigo, Juan Ferreyra, Juan Suárez; suplentes, Regino Ortiguera, Adolfo Barbieri, Gregorio Figueroa, Zenón Badrales, Juan Cuello.

14a. mesa—Titulares, Bonifacio Juárez, Ramón Rodríguez, Benito Sánchez, Sixto Irigoras, Tomás Rodrigo; suplentes, Ambrosio Morato, Francisco Díaz, Patricio P. Hogán, Francisco S. Sierra, Severo B. Sierra.

15a. mesa—Titulares: Tomás J. Clohesy, Daniel Real Salas, Juan Vedoya, Vicente López, Modesto Clichieri; suplentes, Isaac E. Gauna, Martín Guevara, Manuel D. Santic, Manuel Borrajo, Gregorio Pallero.

LOS SUCESOS DE LUJAN

El señor Juan J. Kaiser prestó ayer nueva declaración ante el juez del crimen, doctor Ramallo López, en el proceso que se instruye por supuesta sustracción de documentos públicos.

El señor Kaiser manifestó que en su carácter de presidente del concejo deliberante y en ejercicio de los deberes y facultades de su cargo, mantiene en su poder los comprobantes de la administración municipal y el libro de actas. Agregó, que no entrega ni entregará esos libros y documentos al comisionado del Poder Ejecutivo, porque no reconoce al gobierno facultades para intervenir en la municipalidad y nombrar comisionado, pues la comuna de Luján no está legalmente en acefalía.

Terminó el señor Kaiser manifestando, que solamente entregará esos documentos y libros á la Suprema Corte, cuando entable los juicios del caso, ó cuando ésta los requiera por vía contencioso-judicial.

—Por el ministerio de Obras Públicas se ordenó la remisión de 3.000 toneladas de pedregullo, destinado al arreglo de las calles de la población de Luján, que proyecta el comisionado del P. E., coronel señor Saborido.

EL CARNAVAL EN LA PLATA

Todo hace presumir que este año no tendrán mucho éxito las carnestolendas en La Plata.

En primer lugar, el punto designado por la municipalidad para el corso, es poco apropiado, pues la avenida del Bosque, destinada á las reuniones de nuestro mundo elegante, no atrae al elemento popular, que es, generalmente, el que da animación á esta clase de festejos.

Es cierto que la avenida Independencia, donde se realizaron los corsos en años anteriores, no estará en condiciones de permitirlo ahora; pero, muchas otras calles del centro de la ciudad, que son apropiadas, podían haberse elegido con probabilidades de buen éxito.

En los centros recreativos no se notan esos movimientos peculiares de la proximidad de los días de Momo; las reuniones son escasas y muy pocos han anunciado que las organizarán para esa fecha.

Los bailes públicos parece que tampoco este año serán numerosos. Se dice que se realizarán algunos en el teatro Olimpo y posiblemente en el Moderno y en el Ideal. Pocas sociedades anuncian veladas extraordinarias para esos días.

Los vehículos no darán tampoco las notas anteriores, pues resulta bastante difícil el tránsito por las calles del municipio, especialmente en la noche, y como es sabido, la mayoría de los carros y coches tienen que viajar desde los suburbios, donde se hallan las cocherías y corralones.

Donde promete ser más animado el corso, como en otros años, es en la Ensenada, pues un buen núcleo de vecinos y comerciantes ha resuelto que este año no desmerezcan los festejos ó superen, si es posible, á los anteriores.

TRIBUNAL DE CUENTAS

Este tribunal se dirigió ayer al ministerio de Obras Públicas, reiterándole el pedido hecho en diversas ocasiones respecto á la necesidad imperiosa é impostergable que existe de proceder á las reparaciones que reclama el edificio donde funcionan sus oficinas, el cual, como es sabido, se encuentra en un estado ruinoso de completo abandono, que no condice con los demás edificios públicos de la capital.

Se hace presente, además, en dicha nota, la deficiencia del local para la conservación y cuidado de la inmensa cantidad de documentos y libros que constituyen el archivo del tribunal y la urgente necesidad de arreglar convenientemente uno de los sótanos del edificio, para colocar los referidos documentos.

Señala, finalmente, otras mejoras indispensables para el buen servicio de dicha repartición.

LA PLATA—SUELDOS ATRASADOS—INSCRIPCION DE CARRUAJES—PLAZA MORENO.

Los sueldos de los empleados de las obras de pavimentación, se encuentran atrasados desde hace mucho tiempo, con grave perjuicio para su economía, pues no cuentan con otra entrada, en su mayor parte.

El comisionado del Poder Ejecutivo debe intervenir para mejorar esa situación.

—No habiendo concurrido aún varios propietarios de carruajes de alquiler á solicitar la inscripción de sus respectivos vehículos, se les ha prevenido que hoy será el último día para hacerlo.

A los que no den cumplimiento á la ordenanza, se les aplicará la multa respectiva y se les enviarán sus carruajes al corralón de limpieza, donde quedarán detenidos.

—Ayer se realizó la licitación de dos parterres y una piscina grande, que se construirán en la plaza Mariano Moreno.

Se presentaron cuatro propuestas, que fueron pasadas á informe de la contaduría.

LAPRIDA

Por decreto de ayer, el Poder Ejecutivo designó comisionado especial para presenciar las elecciones de municipales y consejeros escolares del domingo 29, en Laprida, al diputado señor Alfredo Elena.

GENERAL ALVARADO

El intendente municipal de General Alvarado se ha dirigido al ministro de Obras Públicas, solicitándole que ordene el envío de un ingeniero de esa repartición, para fijar los niveles de las calles de aquel pueblo.

TANDIL

Los propietarios de la fábrica de hielo y de luz eléctrica Fiat Lux se han dirigido al ministro de Obras Públicas, quejándose de que los dueños de un molino situado á orillas del arroyo Tandileofú, retienen durante varios días las aguas del mismo, lo cual les impide contar con agua para el mantenimiento de las calderas. Dicen que á pesar de las reclamaciones que han hecho no han podido obtener que los dueños de ese molino permitan la libre circulación de las aguas del Tandileofú.

ADOLFO ALSINA

Ayer fueron designados para Adolfo Alsina, los señores Joaquín A. Puyade y Jerónimo Grano jueces de paz titular y suplente, respectivamente, Rudecindo Contreras, comandante militar y Juan José Claro, comisionado escolar.

El comisionado municipal, señor Emilio F. Gnecco, se entrevistó ayer con el gobernador, para hablarle de asuntos referentes á aquella comuna.

SAN PEDRO

El gobernador, general Arias, recibió ayer un telegrama suscripto por numerosos vecinos de San Pedro, que agradecen y se sienten satisfechos por la designación de jueces de paz, recaída, dicen, en personas caracterizadas.

VILLARINO

El comisionado municipal de Villarino comunicó ayer al gobernador, que el 21 del corriente se constituirá la municipalidad, cuyos miembros fueron elegidos en las elecciones últimamente celebradas.

VIALIDAD

LAS MUNICIPALIDADES Y LA LEY DE CAMINOS

AUMENTO DEL PERSONAL

La dirección general de caminos ha pedido al Ministerio de Obras Públicas la nómina de las municipalidades que hasta el 31 del corriente se acojan á los beneficios de la ley respectiva, pues ese día vence el plazo acordado por la misma para el efecto.

Desde el 1o. de Febrero próximo, se aumentarán mil empleados al personal de la dirección general de caminos.

Todos los empleos á crearse son de peones camineros, maquinistas, terraplenadores, etc. Ninguno de ellos pertenece á las oficinas de la repartición. Con esta medida, los 1.200 empleados que actualmente componen las cuadrillas se aumentarán á 2.200, número que permitirá proseguir las obras de reparación de los caminos de la provincia, en condiciones ventajosas.

PIEDRA PARA ADOQUINES

En el Ministerio de Obras Públicas se han recibido informes de Europa, de los cuales se deduce que la piedra de las canteras del Tandil, que fué enviada á fin de que se hicieran ensayos sobre las ventajas que ofrece para la construcción de adoquines, es de inmejorable calidad, lo que permitirá

PROVINCIA DE SANTA FE

INFORMACION GENERAL

EN LA CAMPAÑA SANTAFECINA

Actos vituperables de la policía

Si bien es cierto que es añeja la fama de terrible que suelen tener las policías de campaña, que actúan directamente en actos vituperables y que, por lo menos, los amparan con la impunidad que otorgan á los autores de ellos, no deja de llamar sobremanera la atención el desprestigio de que, por culpa propia, se está rodeando á la policía de la campaña santafecina.

En Felicia acaba de ocurrir un hecho del cual se ocupa nuestro colega "El Colono", de Esperanza, en los siguientes términos:

En la noche del 8 del corriente, el soldado de la comisaría de Felicia, en compañía del guardahilos y de otro individuo, correntino de nacionalidad, aprovechando la ausencia del comisario (éste se hallaba en Esperanza), robaron quince pesos á un obrero italiano, de nombre Luis Garavaglia. Después con engaños hicieron salir de su casa á su señora, de 52 años de edad, y cometieron algunos actos vejatorios.

El esposo al oir los gritos de la víctima salió con una hacha de su domicilio en dirección donde se oían los gritos, haciendo huir á los criminales. Momentos después y á causa de la oscuridad de la noche, golpeó en la cabeza, con la misma arma, hiriéndolo levemente al sargento, el cual, habiendo oído gritos, salió de la comisaría á prestar sus servicios, sin saber, talvez, que uno de los culpables del atentado era el soldado policial. Para instruir el sumario de práctica vino hasta ésta el jefe, pero las cosas parecen que marchan sin esperanzas de pronta y enérgica justicia.

El atentado, como se ve, no requiere comentarios que pongan de manifiesto todo lo que él significa.

De otro hecho igualmente desdoroso para la policía de la campaña santafecina, se ocupa nuestro colega "El Mercantil", del Rosario.

Se trata de un hecho ocurrido en Correa, pueblo cercano al Rosario, situado en jurisdicción de Cañada de Gómez.

He aquí cómo relata el colega lo ocurrido:

Encontrábanse la noche del jueves, en el café situado frente á la estación del ferrocarril, los señores Amador Paz, ex comisario de Correa, el encargado de la Defensa Agrícola, el maestro de escuela, señor Vicente Gallego, el vecino señor Peralta y otras personas caracterizadas del pueblo.

A eso de las once y media, el encargado de la Defensa Agrícola, su ayudante y el maestro Gallego, resolvieron jugar una partida de billar, trasladándose, al efecto, al café del Turco.

Encontrábanse esos señores en lo más reñido del partido, cuando se sintieron dos fuertes detonaciones.

Los tiros habían sonado en la calle. Ninguno de los concurrentes salió del café, temeroso de que se tratase de un ardid para hacerlos salir y luego asaltarlos.

Pasó un rato largo, y el maestro de escuela retiróse á su domicilio, no sin que sus amigos le recomendaran que tuviera cuidado.

El señor Gallego salvó la distancia que hay entre el café del Turco y su casa sin percance alguno; pero al pretender abrir la puerta sintió que férreas manos le imposibilitaban los brazos, mientras que se le ordenaba se detuviese.

Pasado el primer momento de sorpresa, el señor Gallego pudo darse cuenta de que se trataba de dos policianos.

Estos le llevaron á la comisaría y allí se le dijo que había sido detenido por creérsele autor de los disparos á que se aludió antes.

El comisario de Correa, señor N. Tisseyra, obrando con una ligereza extraña, ordenó más tarde la detención de los señores Paz y Peralta.

Todo el pueblo presume que el verdadero autor de los disparos es un individuo que desempeña las funciones de basurero del pueblo, y que en realidad es hombre de avería.

De todo esto se deduce que la detención del maestro de escuela—á quien entre paréntesis, se le secuestró el revólver con las cápsulas intactas—es completamente arbitraria y el jefe político de Cañada de Gómez debe tomar la intervención correspondiente, poniendo las cosas en su lugar.

Un tercer hecho, que obliga á la protesta, es el ocurrido en Santa Teresa. De él se ha ocupado nuestro colega "La Provincia", del Rosario, en los siguientes términos:

Nuevos hechos vienen á aumentar la extensa serie de delitos contra la libertad personal cometidos por el comisario del Prado de Santa Teresa.

La señora viuda de Gorrochategui y su hijo Pedro, menor de 15 años, que recientemente sufrieron la violación de su domicilio, atentando contra sus personas de parte de toda la policía de dicho pueblo, encuéntranse cohibidos de salir á la calle para evitar ser presos y vejados en la comisaría, por aquellos hombres, faltos de todo sentimiento de pudor y respeto, por los derechos humanos.

La policía, por intermedio de sus protegidos, ha andado recogiendo firmas de comerciantes más ó menos auténticos para presentarse ante la prensa de esta ciudad, como virgen inmaculada, pretendiendo justificar su obra anticivilizadora, echando sombras sobre la conducta de una mujer honesta, madre ejemplar de varios hijos y que tuvo el valor de despreciar á los que hoy, despechados, entonan cantos de gloria al machete policial.

Los atropellos policiales en la campaña santafecina son casi diarios. Pero ellos no se remedian, porque el buen funcionamiento de la máquina electoral, cuya dirección está en manos de los más encumbrados, así lo exige.

El oficialismo necesita de hombres como esos, para llevar á término sus planes electorales.

DE NUESTROS CORRESPONSALES

SANTA FE

LAS GARANTIAS ELECTORALES

Se sabe que el Ministro del Interior, doctor Gómez, ha conferenciado telegráficamente con el gobernador Crespo, exponiendo á éste la petición de la Liga del Sur, sobre garantías electorales en los próximos comicios.

El gobernador contestó que dicha agrupación tiene sobradas garantías.

En los círculos independientes se censura esta declaración.

LAS PATENTES

El comercio continúa su protesta por el alza de las patentes.

La Bolsa comercial del Rosario ha manifestado que es equívoco el criterio financiero del gobierno, y asegura que la última ley de impuestos y de patentes, viola clarísimos preceptos de la Constitución.

LA LLUVIA — EL INTENDENTE — CASOS DE VIRUELA—PAQUETE

La última lluvia ha sido altamente beneficiosa á los campos ganaderos, especialmente en la zona Norte, donde llovió tres horas incesantemente.

—Insístese en que el intendente Rosas será elegido diputado en Marzo, pues se desea disponer de su puesto.

—En la estación Nelson se produjeron 18 casos de viruela.

—Un núcleo de alemanes festejará con un banquete el próximo aniversario del natalicio del emperador Guillermo.

NOTICIAS SOCIALES

Se formalizó el compromiso matrimonial de la señorita María Esther Cullen Gómez, con el señor Rodolfo Vionnet, de Esperanza.

—Para el próximo mes de Abril, se anuncia el enlace de la señorita Victoria Arriarán, de la sociedad porteña, con el doctor J. Francisco Eguizú, miembro del cuerpo médico de Santa Fe.

IMPORTANTE VENTA

El señor Francisco Coto, ha vendido diez y ocho leguas de campo, en el departamento Vera, distrito Los Amores, en un millón de pesos moneda nacional, es decir, á 22.50 pesos la hectárea. El comprador es el señor Juan Arrenga.

CANDIOTI — EN BUSCA DE LOS PROFUGOS — LA LLUVIA — SERVICIO FERROVIARIO—EL TRANVIA.

Enero 20—Recorren la campaña santafecina, cuatro empleados de la comisaría de investigaciones de ésa, que andan tras de los presos últimamente fugados.

—El aguacero caído ayer mañana ha beneficiado enormemente los campos de pastoreo.

—Se han empezado á introducir algunas mejoras en el servicio del ferrocarril Francés.

—Las activas gestiones iniciadas por el intendente municipal de Gualeguay (Entre Ríos), doctor Joaquín Crespo, actualmente en Santa Fe, para conseguir que la empresa de tranvías á sangre fuese trasladada á aquel progresista pueblo entrerriano, no han tenido resultado.

ROSARIO

LAS NUEVAS PATENTES

ANTECEDENTES DE LOS AUMENTOS

Declaraciones del un ex ministro de Hacienda

Enero 20—El asunto de las patentes provinciales, continúa siendo el principal tema de los comentarios en todos los círculos.

Con objeto de conocer el grado de verdad que tienen algunas publicaciones hechas sobre el particular, me entrevisté con el ex ministro de Hacienda, señor Alberto J. Paz, autor del presupuesto para este año, recogiendo las siguientes impresiones:

Uno de los renglones que más se combate es el del impuesto á los molinos, y el señor Paz dice que éste se creó y aprobó de acuerdo con el Centro de Molineros, pues la comisión compuesta de los señores Verner, Cabanellas y Semino fué quien lo propuso en la forma que ha sido sancionado.

Existe, según el señor Paz, una nota de los señores Wernes y Cía., quienes manifiestan que, de acuerdo con los señores Cabanellas y Semino, proponen que se establezca una escala para el pago de impuestos.

Como se sabe, el año último se pagaban ocho centavos por bolsa elaborada, además de una patente de 500 pesos. Por la ley actual, la escala es ésta: molinos que producen hasta 10.000 bolsas, 250 pesos; más de 10.000 hasta 100.000, 250 pesos; cada 10.000 bolsas ó fracción de 100.000, hasta 150.000, 300 pesos; cada 10.000 bolsas ó fracción de 150.000 á 250.000, 350 pesos; cada 10.000 bolsas ó fracción de 250.000 arriba, 400 pesos.

En la provincia no existe ningún molino que elabore 400.000 bolsas anuales, alcanzando sólo á 250.000 el que más produce. La producción se hace, en casi su totalidad, por pequeñas fábricas, que elaboran entre 50 y 100.000 bolsas. Un ligero cálculo establece, entonces, que por la nueva ley, la bolsa pagará algo menos de tres centavos, habiéndose, en consecuencia, reducido el impuesto de cinco centavos, reducción que al año dará un déficit de 300.000 pesos, más ó menos.

La rebaja, según el ex ministro, se hizo para favorecer á la industria y á la clase proletaria, pues la harina, con la competencia, bajará necesariamente de precio.

En cuanto al estudio de los nuevos impuestos, dice el señor Paz, que fué sometido á la Bolsa de Comercio del Rosario y al Centro Comercial de Santa Fe. La primera de esas instituciones hizo imprimir un folleto para repartirlo entre los socios, á quienes pidió que una vez estudiado el proyecto, manifestaran sus observaciones. Como el año avanzaba, la Bolsa solicitó al ministro de Hacienda de entonces, que aplazara la aplicación del proyecto para este año, lo que se hizo; pero á causa de que había que llenar el déficit producido por el menor impuesto de la harina y la parte que por primera vez se da á las municipalidades y que alcanza á 200.000 pesos provenientes del 10 o|o de las patentes, fué necesario aumentar los impuestos á los despachos de bebidas, que de 35 á 50 pesos pasaron á 70 y 100.

En los demás casos, como son, casas introductoras, exportadoras, almacenes por mayor, joyerías, etc., se ha aumentado sólo á las primeras categorías, dejando como de 2a. y 3a. categoría á las que actualmente eran de 1a. y 2a.

Esta es, en síntesis, la manifestación del señor Paz.

DEMOSTRACION AL SEÑOR CASABLANCA

Enero 20—Grandes proporciones asumió la manifestación de simpatía tributada esta tarde al señor Cornelio Casablanca.

A las 3 de la tarde habíase congregado en el hall de la Bolsa de Comercio numeroso público, entre el cual se hallaban los comerciantes más importantes de la plaza y muchas personas altamente colocadas.

Poco después, los manifestantes se dirigieron por las calles San Lorenzo y San Martín, siendo aplaudidos durante el trayecto por el público, que se había estacionado en las aceras.

En la gerencia del Banco Español esperaba á los manifestantes el señor Casablanca, rodeado de numerosos amigos.

No bien la columna hubo tomado colocación dentro del establecimiento bancario, hizo uso de la palabra el señor Juan B. Quintana, manifestando que se había querido hacer blanco al señor Casablanca de ataques incalificables, sin darse cuenta de que en modo alguno podrían alcanzarlo.

El señor Casablanca agradeció visiblemente impresionado.

Después de los saludos de práctica, el señor Casablanca se dirigió en compañía de los manifestantes hasta la Bolsa de Comercio, donde se volvieron á repetir las manifestaciones de aprecio hacia la persona del gerente.

El acto resultó importantísimo.

NIÑOS VAGABUNDOS

En la ciudad del Rosario no existe ningún asilo ni casa de corrección para menores vagabundos de 6 á 15 años, de esos que pululan en las calles centrales.

La policía nada puede hacer por ellos, pues cuando tiene que intervenir se encuentra con que no dispone de local para recluirlos.

Con este motivo se invita á las personas bien intencionadas para que trabajen por formar una asociación con objeto de costear los gastos que podría originar el sostenimiento de una casa correccional de menores.

La idea ha sido bien recibida.

NOTICIAS SOCIALES

En Abril partirá para Europa, el doctor Alejandro M. Carrasco y familia.

—En Mayo el doctor W. Kunz y señora.

—De Montevideo el señor Esteban Brusaferri y señora Adelaida Devoto é hijas, María Esther y Aída.

—Mañana parten para Punta del Este, el doctor Isidro Quiroga y familia y el señor Quintín de Acevedo Machado y familia.

—A Mar del Plata, el señor Alfredo J. Ruillón.

—Mañana se realizará el enlace de la señorita María Vila con el señor Vicente Terán.

—Se halla grave la señorita María Casal.

LA MORTALIDAD INFANTIL

Muchos médicos se preocupan seriamente del problema de la mortalidad infantil en el Rosario, pues el último censo da la crecida proporción del 22 por ciento, cifra no alcanzada por ninguna otra ciudad argentina.

Sábese que esa cifra puede considerarse baja por cuanto no se ha querido tomar en cuenta el enorme porcentaje que la estadística necrológica arroja en determinados barrios que carecen de aguas corrientes y cloacas, y en los cuales la mortalidad infantil realmente es alarmante.

Hay médicos rosarinos que estudian este grave problema, proponiéndose aunar los esfuerzos y las voluntades en el sentido de obtener la sanción de proyectos tendientes á sanear los citados barrios.

Además, se preparan á demostrar prácticamente á las madres la forma de criar á los hijos, pues los defectos de la mala crianza originan también la mortalidad que tanto preocupa.

BIBLIOTECA POPULAR

En la Biblioteca Popular se están introduciendo importantes reformas, para ponerla á la altura de la intelectualidad rosarina.

La nueva comisión directiva ha resuelto adquirir una importante cantidad de libros de consulta, y ampliar el local en que funciona la biblioteca.

Esta se reabrirá el 15 de Febrero, con un horario más cómodo que el actual.

CERVEZA NOCIVA

Se insiste en que la municipalidad deba de dotar á la oficina química de elementos y personal, para que se proceda al análisis, frecuentemente, de la cerveza que se expende al público, especialmente en los suburbios.

Para demostrar esa necesidad, se citan casos de obreros que deseando refrescarse con una copa de cerveza, resultaron intoxicados por la mala calidad del brebaje que con tal nombre se expende.

Parece que existen industriales poco escrupulosos que fabrican cerveza barata con materias nocivas, y que la expenden en los suburbios á precios reducidos.

Sería de desear que una seria investigación evitara estos abusos.

CAMARA DE DEFENSA COMERCIAL

La Cámara de Defensa Comercial ha repartido circulares á los acreedores de Juan B. Maggio, de Helvecia, comunicando la aceptación del concordato judicial del 50 por ciento, pagadero en la siguiente forma: 10 por ciento al contado y 40 por ciento al 31 de Agosto de 1911, con la garantía de Sebastián Raffo, de Helvecia.

También ha aceptado el concordato del 25 por ciento al contado, de Luis Alsina, de Mendoza.

BANCO DE PRESTAMOS

En la semana próxima será elevado á la intendencia el balance general del movimiento habido en el Banco de Préstamos, durante el ejercicio de 1910.

Los descuentos realizados en el establecimiento ascienden á 330.000 pesos, y las utilidades del Banco llegan á 29.500 pesos. En 1909 las ganancias ascendieron á 16.000 pesos.

MERCADO DE PRODUCTOS

Mañana por la tarde, se efectuará la asamblea de socios del Mercado General de Productos Nacionales.

La asamblea deberá ocuparse de la fijación de tipos oficiales de trigo y lino.

ASUNTOS EDUCACIONALES

El presidente del consejo de educación de la provincia, doctor Nicanor Molinas, que se halla en ésta, ha declarado que tiene á estudio un vasto plan para impulsar la enseñanza fiscal en la provincia.

Consiste el plan en la creación de 130 escuelas en las zonas Sur y Oeste, escuelas que se abrirán el año próximo, porque á pesar de las gestiones hechas no ha sido posible obtener la inclusión de los fondos necesarios para ello en el presupuesto actual.

El doctor Molinas cree posible, con los aumentos acordados ya, poder instalar unas 50 escuelas nuevas, de las cuales diez se abrirán en el Rosario, donde hacen tanta falta.

Para regularizar las finanzas del consejo, el doctor Molinas continúa gestionando activamente la entrega del 10 o|o que deben oblar las municipalidades, de acuerdo con la ley escolar en vigencia.

SOBRE JURISDICCION FERROVIARIA — ANTE LA SUPREMA CORTE.

Después de la enérgica campaña de la prensa defendiendo la autonomía provincial, después de la interpelación legislativa, y después que los concesionarios del tranvía rural á vapor amenazaron con un pleito, ahora es cuando el gobierno de Santa Fe se resuelve á preocuparse del ruidoso asunto de la jurisdicción ferroviaria.

Según se dice, el fiscal de Estado, doctor Lezana, ha sido encargado de formular el correspondiente alegato que se presentará ante la Suprema Corte, haciendo valer los derechos de la legislatura de Santa Fe para acordar concesiones de la índole de aquella á que alude el decreto del ministro Ramos Mejía.

LA APERTURA DE LA CALLE CORDOBA

Una comisión especial recoge firmas para una solicitud que se presentará al concejo deliberante pidiendo la apertura definitiva de la calle Córdoba, desde el límite actual hasta el pueblo de Fisherton.

SERVICIO DE TRANVIAS

Continúa el aumento de la población y del comercio en los barrios suburbanos, hecho que origina la necesidad imperiosa de ampliar los servicios de los tranvías eléctricos, de manera que todos los barrios queden ligados directamente con el centro de la ciudad.

Hace poco, una empresa presentó el proyecto de ampliación de su línea, ofreciendo ventajas á la municipalidad, pero no se sabe por qué motivo el concejo deliberante aplazó el estudio del asunto, cuando todo el vecindario reclamaba su sanción.

Se espera que en las primeras sesiones que celebre el concejo resolverá este asunto, de acuerdo con los intereses generales.

HALLAZGO DE UN PROFUGO

Ayer, la policía de San Nicolás solicitó, por ficha dactiloscópica, los antecedentes de Juan Vázquez, que se encontraba detenido allí. Al hacerse la confrontación de la ficha, resultó que Vázquez era Agustín González, que fué uno de los penados evadidos de la cárcel del Rosario, en la madrugada del 1o. de Mayo de 1910.

González está condenado á 25 años de presidio, por una muerte cometida en Melincué, pena que vencía el 22 de Diciembre de 1925.

Con esta detención asciende á 11 el número de capturados sobre un total de 17 evadidos.

MONUMENTO A LA BANDERA

La intendencia municipal dirigió hoy una nota al presidente de la comisión del centenario, en la cual manifiesta su conformidad con el boceto del monumento á la Bandera Nacional, presentado por la escultora señora Lola Mora de Hernández.

CONGRESO DEL COMERCIO

La comisión organizadora del congreso nacional del comercio, continúa recibiendo numerosas y valiosas adhesiones.

Hoy, el señor Federico J. Llobet, envió una nota, en la cual acepta el cargo de vocal en la comisión de propaganda, y el señor Guillermo Christophersen, el de vicepresidente en la sección de trasportes marítimos.

Ambos manifiestan que se interesan en contribuir al completo éxito del congreso.

CASEROS

VILLADA—GRAN CICLON—SUS PERJUICIOS—FAMILIAS A LA INTEMPERIE—LA COSECHA.

Enero 20 — El gran ciclón que se desencadenó ayer á la 1.20 a. m. ha dejado á varias familias á la intemperie.

Los perjuicios ocasionados por el ciclón, según los informes oficiales, son los siguientes:

Señor Porta, voladura del techo de su casa de negocio y desperfectos en las paredes del mismo edificio.

El techo de la casa voló á gran distancia, terminando por caer en la estación.

Manuel Velasco, voladura del techo de una casa de su propiedad, el que fué á caer á 300 metros de distancia.

El señor Velasco estima los daños causados en pesos 3.000.

Seis casas más, sufrieron importantes perjuicios.

Una mujer que con una criatura de dos años abandonó su habitación, recibió dos chapas de zinc en la cabeza, causándole heridas graves.

Cuando pasó el ciclón, se reunieron los comerciantes y vecinos Juan Blanco, Carlos Porta, Manuel Velazco, Pablo Kavecevich, Federico Schedeja, Facundo Juaristi, Carmelo Quintero, H. Ronda, Román Coffre, José Quintero, José Boer, y otros, salieron en corporación á recorrer el pueblo por si había necesidad de prestar auxilio á alguno.

Varios de estos señores proporcionaron ropa y habitación á algunas familias que estaban á la intemperie.

—Se espera que la lluvia caída, salve un 80 por ciento de la cosecha de maíz.

LAS COLONIAS

ESPERANZA — LA LLUVIA—MOVIMIENTO COMERCIAL — NOTICIAS SOCIALES.

Ayer y hoy ha llovido abundantemente, esperándose una reacción favorable en las sementeras de maíz.

Se nota escaso movimiento comercial en esta plaza.

—Procedentes de La Plata, llegaron el ingeniero Luis María Grupillant y el aspirante de marina, señor Washington Basualdo.

CASTELLANOS

AORON CASTELLANOS — EL CADAVER INSEPULTO

Enero 20—Me informan que el cadáver que permaneció insepulto más de veinte días en el campo del señor Fabián Etcheverrigaray, ha sido levantado por agentes de policía.

El extinto resulta ser un jornalero italiano de apellido Morello, de 36 años de edad, domiciliado en esta capital en la calle Suárez núm. 1372, y que fué á Aarón Castellanos á trabajar en el campo del señor Lazzarino, con otros cuatro compañeros. Se dice que era alcoholista y enfermo.

DEPORTES

CARRERAS DE CABALLOS

HIPODROMO NACIONAL

LA REUNION DE HOY

Es interesante el programa de la reunión anunciada para hoy, en Belgrano, cuyas ocho carreras cuentan con 106 inscripciones, en total.

Con excepción del segundo y cuarto número, los demás no ofrecen mayores dificultades, y es de suponer que la cátedra verá triunfantes á varios favoritos.

La primera carrera se largará á las 2, y la última á las 5.45 p. m.

INSCRIPCIONES

Para la reunión del sábado 28 del corriente, en Belgrano, se hicieron ayer las siguientes inscripciones:

Premio "Diamante", 1.600 metros—Ibirá, Mandanga, Craig Esk, Algebra, Lady Hampton, Poira, Galette, Dicha, Lady of the Hills, Victoria Ayanza, Manolita, Jugada, Madeira, Satánica.

Premio "Escobar", 1.600 metros—Menelao, Conan Doyle, Cyrano, Roy Fou, Flynn King, Odep, Caliban, Alto Verde, Fabio, Pirán, Redentor.

Premio "Guaminí", 1.400 metros—Aracell, Udómetro, Dionina, Cóndor, Pretoria II, Cadete, Pétalo, Afric Queen, Salvada, San Siro, Lord Minster, Duc, Castelli, Malayo.

Premio "Remate", 2.000 metros—Automóvil 4.000, Pipistrello 3.000, El Tribuno 1.000, Cap Vilano 3.000, Pirata II 1.000, Roublard 5.000, Embarco 2.000, Millonario 6.000, Morisqueta 3.000, Vértiz 5.000, Sanguijuela 3.000, Cosaco 1.000, Ordago 2.000, Othon 2.000, Avanzada 3.000, Oldchap 3.000, Mensonje 3.000, Black Gold 4.000, Porfiado 1.000.

Premio "Haedo", 2.000 metros—Maravilla II, Soldier Boy, Turco, Petimetre, Confusa, Camaleón, Paganesa, Prusia, Fichón, Castelli, Le Hardy, Lady Gladis, Criquette.

Premio "Ituzaingó", 1.600 metros—Aleif, The Stars, Refucilo, Mignonette, Fonola, Yungay, Oravia, Le Hardy.

Premio "Lincoln", 1.200 metros—Mabille, Nought, Espolón, Arias, Pompeya.

Premio "Maipú", 2.200 metros—Automóvil, Amapola, Debutante, Tímido, Amorosa, Don Roso, Proveedor, Cosaco, Guerrilla, Jockey Club, Myriel, Yungal, Oravia, Schelter.

HIPODROMO ARGENTINO

HANDICAPS

En los handicaps de la reunión del jueves 26 del corriente, en Palermo, se hizo ayer la siguiente asignación de peso:

Premio "Soler", 1.600 metros—Leoncio 61 kilos, Orwin 60, Simonbach 57, Buzone 57, Remo 57, Dañina 57, Obrizo 56, Cubana II 56, Cara Mía 55, Carola 54, Jetón 53, Victoriosa 52, Lord Chatam 50, La Barrientos 48, Avila 47, Armenonville 46, Verdugo 45, Marie Stuart 44.

Premio "Serana", 1.600 metros—Cubana II 57 kilos, Fanola 56, Yungay 55, Crucifix 53, Pilgrim 52, Mikey Free 50, Floreal 50, Saavedra 50, Dalesmán 50, Venteveo 50, Guandia 49, Pisagua 49, Derby Winner 47, Pineral 47, Ben d'Or 47, Mentira 46, Marie Stuart 45, Nogalina 45.

Premio "Contacto", 2.300 metros—Emilunga 63 kilos, Obrizo 53, Doon 51, Cisne 51, Garmoña 48, Arlesienne 45, Michigán 44, Boya 44, Voluptuosa 41.

Declaración de forfait, hoy, á las 9 de la noche.

LOMAS JOCKEY CLUB

HIPODROMO DE LONGCHAMPS LA REUNION DE AYER

Resultados generales:

Premio "Deseado", 1.300 metros—1o. Bío Bío, 56 kilos, zaino negro, del stud El Cadete (B. Rolledo), $ 8.55 y 2.40; 2o. Jack 56, $ 2.35; 3o. Caldero 56, $ 2.10.

No placé: Inca, Salvaje, Chicho, Dado, Phosbus (4o.)

Ganada por uno y medio cuerpo.

Tiempo: 1'22".

Premio "Dictador", 1.000 metros—1o. Atención, 56 kilos, alazana, del stud Atue (F. Rossoti), $ 7.75 y 3.60; 2o. Porteño 46, $ 4.2.; 3o. Perdiz 51.

No placé: Raro 47, Marucha 47 (4o.), Perilla 41, Excomulgado 48.

Ganada por medio pescuezo.

Tiempo: 1'1" 4/5.

Premio "Dinero", 1.100 metros—1o. Saint Just, 56 kilos, zaino, 5 años, por Simonside y Tesoro, del stud La Elvira (A. Ilarragorry), $ 3.55 y 3.35; 2o. Eberth 56, $ 8.45; 3o. Republicano 52.

No placé: General Saravia 56, Spell 52 (4o.), Marengo 53.

Ganada por 3 1|4 cuerpo.

Tiempo: 1'8" 2/5.

Premio "Druid", 1.300 metros—1o. Payador 53 kilos, 5 años, zaino, por Mistere y Cagancha, del stud Ensenada (E. Alvarez), $ 7.25; 2o. Very Well 58; 3o. Phriné 49; 4o. Joicrisse 56.

Ganada por un pescuezo.

Tiempo: 1'20" 3/5.

Premio "Devenport", 1.300 metros—1o. Indica, 46 kilos, 4 años, zaina, por Innocence ó India, del stud Congreso (José Brindo), $ 5.40; 2o. Soledad 52; 3o. La Lata 44; 4o. Hebrea 50.

Ganada por medio cuerpo.

Tiempo: 1'20" 2/5.

Premio "Diego López", 1.600 metros—Revancha II, 49 kilos, zaino, del stud Recuerdo (M. Toscano), $ 10.70 y 3.60; 2o. La Moreno 47, $ 2.90; 3o. Miss Sara 45 kilos.

No placé: Prefecto 52, Revólver 49, Caso 45 (4o.), Centésimo 48.

Ganada por varios cuerpos.

Tiempo: 1'40" 1/5.

Premio "Díaz", 1.600 metros—1o. Maxim, 49 kilos, 6 años, oscuro, por Abeto y Morondanga, del stud El Negro (A. Lauría), $ 8.25 y 4.15; 2o. Padilla 46, $ 3.95; 3o. César 42.

No placé: Elina 54, Engañoso 46, Actor 41 (Con Padilla), Forastero 44, Emakor 46 (4o.).

Ganada por medio pescuezo.

Tiempo: 1'46" 2/5.

VARIAS NOTICIAS

Hoy habrá apertura de cartas para las reuniones á efectuarse en el Hipódromo Argentino, el domingo 29 del corriente y jueves 2 de Febrero (feriado); vence la declaración de forfait en los handicaps de la reunión del jueves 26, cuya asignación de peso se inserta en otro lugar.

—Salaso, inscripto en la carrera de vallas, es un caballo nacido en 1906, é hijo de Porrazo y Serpentina.

—En las pruebas de perdedores del jueves, harán su estreno:

Libio, pensionista del stud Battenberg, hijo de Purrán é Isis; San Siro, del stud Rancagua, hijo de Ormo y Grazielia.

—Peso que corresponde á los inscriptos en el premio "Artigas", carrera de 3.000 metros, de la misma reunión:

Samaniego 53 kilos, Monicán 51, Kangoroo 50, Flecha 48, Cuatrero 46, Follet 46, Conan Doyle 45 y L'Aiglon II 44.

—Se ha dirigido á Necochea el compositor Jenaro Larrosa.

VOLACION

VUELOS DE PAILLETTE

El volador francés Paillette anunció para ayer por la mañana diversos vuelos con pasajeros, que debía efectuar en Villa Lugano, en su biplano Sommer, motor Gnome, de 50 H. P., lo que no realizó debido al fuerte viento reinante.

A las 9.50 de la mañana el biplano Sommer fué retirado del tinglado; en ese momento el volador Paillette realizó un corto vuelo de ensayo.

Una vez comprobada la buena marcha del motor, el volador tomó la ubicación en el aparato y en seguida dió la correspondiente orden de hacer funcionar el motor.

El lanzamiento se realizó en inmejorables condiciones, pues el volador empleó cinco segundos en treinta metros para elevarse.

En forma progresiva ascendió hasta alcanzar una altura de 100 metros cubriendo una vuelta de la pequeña pista para emprender momentos después el "aterrage" en el mismo lugar de la partida.

El vuelo que realizó ayer Paillette duró tan sólo cuatro minutos, pues la permanencia en el espacio se hacía peligrosa, debido á la intensidad del viento.

Dentro de breve tiempo Paillette iniciará entre nosotros una serie de vuelos con pasajeros, habiéndose inscripto para tal objeto varios aficionados.

ESTA TARDE EN LA SPORTIVA

En el campo de deportes de la Sociedad Sportiva Argentina, de Palermo, los voladores Paillette y Cattaneo realizarán esta tarde diversas evoluciones en sus aparatos Blériot motor Gnome, de 50 H. P.

La reunión comenzará á las 5.30 de la tarde, para terminar á las 7.

LA FIESTA DE MAÑANA

CONCURSO DE ALTURA

Mañana será disputado en el estadio de la Sociedad Sportiva Argentina, el premio "Totalización de altura", en el que sólo intervendrán los voladores Cattaneo y Paillette, para aspirar á la prima de 10.000 francos instituída para el vencedor.

En el concurso, los voladores emplearán los monoplanos Blériot, del mismo tipo é igual poder del motor.

Los vuelos comenzarán á fiscalizarse á partir de las 5.30 de la tarde, y será considerada nula toda partida que se efectúe después de las 7 p. m.

La fiscalización estará á cargo de comisarios inspectores nombrados por las autoridades del Aéreo Club Argentino, bajo cuyo patrocinio se realizará la fiesta.

A propósito de este premio, se recuerda que Cattaneo, en Milán, ascendió á 1.600 metros, altura verdaderamente considerable.

AFICIONADOS ARGENTINOS

Ayer fué trasladado desde el aeródromo de Villa Lugano hasta la estación Diego de Alvear, el biplano Bolsin "Cóndor", de propiedad del aficionado argentino, doctor Juan A. Roth.

El doctor Roth realizará vuelos de aprendizaje en la estancia, en Diego de Alvear, para optar al título de piloto, conjuntamente con su hermano el señor Alberto Roth.

FOOTBALL

PARTIDOS AMISTOSOS PARA MAÑANA

River Plate contra Combinados Argentinos; se jugará en el field del primer club nombrado, situado en la dársena Sur, á las 4 de la tarde.

Team de River Plate: Solans; Priano y Chiappo; Angotti, Tuna y Lanata; Ameal, Zucchi, Calneggia, Martínez y Abbatangelo.

Team de Combinados Argentinos: A. Rey; J. Garibaldi y S. Masella; Morgan, E. Cola y B. Ibáñez; M. Marone, Pastor, A. Prat, J. Hospital y S. García.

A los jugadores del team vencedor se les otorgarán medallas de plata.

—Club Atlético General Viamonte contra Sociedad Sportiva Argentina—Se jugará en la estación Golf, á las 3 de la tarde.

Team de General Viamonte: C. Scotton; A. Aquila y P. Calomino; D. Calarco, A. Pino y P. Matías; E. Giachino, V. Giachino, J. Santagati, A. Estany y U. Frugoni.

Team de la Sociedad Sportiva Argentina: E. Curti; H. Natalizio y M. Bello; F. Foscarini, A. Daverio y A. Santillán; J. Arismendi, R. M. Galarreta, L. Sergent, S. Maloney y E. Albertoni.

—Sociedad Sportiva Argentina contra C. A. Criollos (menores)—Se jugará en la estación Golf, á las 3 de la tarde.

Team de la Sociedad Sportiva Argentina: A. Turci; A. Conte y F. Ovando; R. Palazzo, R. Gabrici y A. Nótta; E. Curreges, L. Dagnino, O. Portell, F. Caorsi y P. Carrigy.

—Sports Club Buenos Aires contra C. A. Callao—Se jugará, en Núñez, á las 3 de la tarde.

Team del Sports Club Argentino: Ricardo Beltrán; Juan Barreiro (capitán) y Eduardo Delhomelle; Eduardo Morón, Francisco Balestra y Silvio A. Galli; Francisco Gamero, S. Costigliolo, Justino Sánchez, Valentín Ciencia y Antonio Barone. Suplentes: F. Sierra, J. Navarro y Miguel Barreiro.

COLOMBOFILA

LA PALOMA MENSAJERA

Los socios de esta institución se reunirán en asamblea trimestral esta noche, á las 8, en el local Salguero 657.

CICLISMO

CLUB CICLISTA EL PEDAL ARGENTINO

Este club ha organizado para mañana, una carrera ciclista de resistencia en el recorrido Sportiva-San Isidro-Núñez.

La carrera ha sido dividida en dos categorías, que cuentan con las siguientes inscripciones:

Segunda categoría: Francisco Beltrame, L. Ronchetti, A. Dellatorre y J. Tercera categoría: A. Panizza, V. Florenti.

Medica, A. Contreras, L. Gobbi, A. Orioli y L. Torres.

Actuará la siguiente comisión de carrera: jueces de raya, Guido Bisaglia, A. Vesta y Alberto Maubert; cronometrista, H. Castelpoggi; fiscalizadores, V. Auterio, Emilio y Enrique Benedetelli, J. Ferro y L. Gervasini.

La hora de partida ha sido fijada á las 5.30 de la mañana.

CLUB CICLISTAS UNIDOS

Los socios de este club realizarán mañana una excursión al pueblo de Adrogué.

Los excursionistas deberán reunirse en la plaza del Congreso á las 5.30 de la mañana.

El lunes próximo á las 10 p. m., en la secretaría Las Heras 1225, quedarán clausuradas las inscripciones para la carrera ciclista que se realizará el 29 del corriente en el recorrido Recoleta-San Fernando-Núñez, organizada por el club Ciclistas Unidos.

MOTO CLUB ARGENTINO

Dividida en tres etapas se realizará la segunda carrera internacional, en el recorrido Rosario-Buenos Aires, libre para todo corredor con licencia de la Federación Ciclista Argentina.

La carrera se correrá en los días 14, 15 y 16 de Abril próximo.

Los reglamentos que regirán en la prueba pueden ser retirados desde la fecha en la secretaría del Moto Club Argentino, Suipacha 883.

CLUB SAN MARTIN JUNIORS

La nueva comisión directiva de este club, ha quedado constituída de la siguiente manera:

Presidente, R. Natta; vice, J. Peirano; secretario, S. Stella; pro, A. Cassinelli; tesorero, F. Scotto; pro, R. Fedele; vocales: J. Boissair, R. Arata, J. López y M. Grupani; revisores de cuentas S. Falcone y L. Casconi, suplentes: F. Di Lernia, R. Aragini y A. Cavagnolo; capitán del team de football, R. Aregini.

BIBLIOGRAFIA

"LA REVOLUCION PORTUGUESA".—El movimiento revolucionario que cambió en Portugal las instituciones políticas, después de haber dado pábulo á la crónica detallada y emocionante de los diarios de todo el mundo, empieza á tener otra manifestación literaria de mayor estabilidad y de más rápida apreciación por el lector: el libro.

Recientemente se ha dado á la publicidad, por una casa impresora en Barcelona, un volumen que recoge toda la información de aquel acontecimiento, alternada, para mayor eficacia, con ilustraciones fotográficas apropiadas para dar en lo posible la sensación visual del hecho.

La obra que nos ocupa tiene la precisa amplitud, pues abarca todo el proceso revolucionario, de manera tal, que suministra una noticia completa del movimiento. La autenticidad y veracidad de ella están garantizadas por la proximidad de la casa editora al teatro en que los sucesos se realizaron y por la información abundante que nuestro diario publicara diariamente en su servicio telegráfico que más tarde corroboraron sus corresponsales epistolares.

INTERVALOS — El señor Federico Merteus, alterna en sus tareas literarias, el teatro con el cuento breve. El libro que acaba de dar á la publicidad con el nombre de este artículo contiene varias de estas fantasías que están presentadas hábilmente.

La recopilación es variada, por lo que se hace amena para el lector, quien tiene así margen para cambiar de emociones, á medida que se presentan á su vista los diversos aspectos de la vida que el autor refleja en estas páginas.

Por lo demás, el señor Merteus reconoce que es un trabajo sin mayores alientos, según lo hace comprender en un prólogo explícito y breve.

SOCIEDADES Y CIRCULOS

LA COLONIA CANARIA—Varios residentes canarios de esta capital han dirigido una circular á sus compatriotas, para invitarlos á una asamblea que se celebrará mañana á las 3 de la tarde en el salón Mariano Moreno, calle Santiago del Estero 1243.

En esa asamblea, la comisión de la sociedad Juventud del Archipiélago Canario explicará las causas de la disolución de este centro, é invitará á la formación de uno nuevo sobre bases de beneficencia mutua.

TRIBUNALES

EL ASUNTO DE TIERRAS Y COLONIAS

Improcedencia de un recurso de hábeas corpus

Como lo anunciamos ayer, se presentó ante el juez federal doctor Jantus, secretaría del doctor Martínez, don Bartolomé López, para interponer el recurso de amparo á la libertad con motivo de haber sido citado por intermedio de la comisaría seccional á comparecer ante la comisión investigadora parlamentaria, el día 19 del corriente á las 2 p. m.

Manifestó el recurrente, que, aunque no había sido privado de su libertad, corría el peligro inminente de serlo, desde que conscientemente se niega á obedecer una orden ilegal, bastando á los efectos del recurso, el riesgo seguro del atentado, conforme á la sana é ilustrada jurisprudencia que ilustra el caso.

Agregó también que el mandato de comparecencia no ha sido dictado por la Cámara de Diputados, ya en receso, sino por una comisión legislativa sin jurisdicción, ni mucho menos imperio sobre las personas y las cosas.

El juez doctor Jantus ha dictado un auto en el que no hace lugar al recurso interpuesto, ni á las demás peticiones formuladas, fundado en que aquél sólo procede contra toda orden ó procedimiento de un funcionario público tendiente á restringir sin derecho la libertad de una persona, y en que como el mismo recurrente lo manifiesta, él no se encuentra detenido, no constituyendo dicha citación una orden que pueda considerarse como una restricción á la libertad.

El juez dice que no es del caso pronunciarse respecto de las peticiones que contiene el escrito presentado, relativas á las facultades de la comisión parlamentaria investigadora, desde que ellas en nada han afectado hasta el presente la libertad del recurrente.

Cobro de un seguro

El juez de feria doctor Beltrán no ha hecho lugar al pedido formulado por don L. Soltini, quien en el juicio seguido contra "La Previsora" por cobro de un seguro de 5.000 pesos, pedía se habilitase la feria, á fin de evitar la prescripción.

El juez dice que operándose ésta el 25 de Abril próximo, no hay urgencia en iniciar el juicio, por lo que no hace lugar á lo solicitado.

Convocatorias de acreedores

Por el juzgado de feria, secretaría del doctor Pinget, se hizo lugar al pedido de convocatoria formulado por los comerciantes Pazouzzi hermanos, establecidos en la calle Entre Ríos 1050, con negocio de sastrería.

El juez nombró interventores á los acreedores C. Stafforini y Cía., y Bonduel Hnos., y contador á don Enrique Loza Amuchástegui.

La junta de verificación de créditos se efectuará el 3 de Marzo próximo.

—Se hizo lugar al pedido de convocatoria formulado por don Avido Casali, comerciante en el ramo de artículos sanitarios, establecido en la calle Cangallo 2147, y se nombró para intervenir á los acreedores D. Ortelli y Cía., y Hess Menzico y Cía., y contador á don Manuel M. Martínez, señalándose el día 4 de Marzo para efectuar la junta de verificación de créditos.

Quiebras

A pedido de don Félix M. Rodríguez, acreedor por la cantidad de pesos 516.56, el juez de feria doctor Beltrán decretó la quiebra de don Paulino R. Navarro, establecido antes con fábrica de jabón en la calle Boedo 1226 y con domicilio actualmente en la calle Bella Vista 547.

Se nombró contador á don Julio C. Hernández, señalándose el 6 de Marzo para que se efectúe la junta de verificación de créditos.

—Por el juzgado de feria se decretó también la quiebra de don Bartolomé López Cabezas, propietario de la farmacia situada en la calle José M. Moreno 301, y se nombró contador á don Adolfo Elías; se señaló el día 6 de Marzo para efectuar la junta de verificación de créditos en la secretaría del doctor Pinget.

NOTICIAS MUNICIPALES

EN EL BARRIO DE LA BOCA

Los puestos de verduras y frutas

Una ordenanza municipal del 16 de Diciembre de 1895 determina las condiciones en que deben hallarse, para poder funcionar, los puestos de venta de verduras y frutas y en su artículo 4o. establece que esos locales ocuparán una superficie mínima de 20 metros cuadrados.

Fundada en diversas razones la subintendencia de la sección Boca y Barracas pidió á la Intendencia Municipal que aquella disposición sobre la superficie de dichos locales no fuera aplicada, por lo menos en todo su rigor en el primero de los barrios citados.

En apoyo de su pedido, decía aquella subintendencia que en la Boca es difícil encontrar un local de aquella dimensión, por cuanto el terreno está aprovechado con exceso.

Además, hacía notar que en ese barrio de la capital la población es muy densa, en su mayor parte obrera y tan sólo servida por dos mercados, el Garibaldi y Solís, los cuales no pueden satisfacer las necesidades del vecindario.

De acuerdo con un informe de la dirección sanitaria, la Intendencia Municipal, por resolución que dictó ayer, accede al pedido de referencia; pero establece que esos puestos tendrán en el barrio de la Boca por lo menos una superficie de 17 metros cuadrados.

Resolvió también dirigir un mensaje al Concejo Deliberante para solicitar la sanción de una ordenanza en el sentido indicado.

La multa de 10.000 pesos al Anglo Argentino

Como informamos hace pocos días, la Intendencia Municipal resolvió que la dirección de hacienda realizara los trámites correspondientes para cobrar la multa de 10.000 pesos en que había incurrido la empresa del Anglo Argentino, por haber presentado con un mes de atraso los planos sobre la construcción de la segunda línea de tranvías subterráneos.

En vista de esa primera disposición y como una consecuencia de la misma, la Municipalidad dispuso ayer que la citada empresa reintegre la cantidad de referencia en el depósito de 200.000 pesos en títulos del teatro Colón, que constituye el fondo de garantía del pago de esas multas, según el respectivo contrato de concesión de los subterráneos.

Sobre renovación de cubierta de asfalto

En Febrero de 1908 la Intendencia Municipal firmó un contrato con el señor Federico Boillat para la renovación de la cubierta de asfalto de varias calles y entre éstas, la de Victoria, de Perú á Bernardo de Irigoyen.

En vista de que posteriormente á la firma de ese contrato, la dirección de obras públicas aconsejó que no se efectuara la renovación de la cubierta en esas tres cuadras, el concesionario pidió á la Intendencia Municipal que le fuera indicada una superficie igual á aquélla para efectuar el mismo trabajo; pero la Municipalidad resolvió ayer no hacer lugar á dicha solicitud.

Adoquinado de granito

Ayer fueron abiertas por el escribano de la Municipalidad las propuestas presentadas en la licitación que se realizó para adoquinar con granito y base de hormigón de cal, las calles Mansilla, de Laprida á Coronel Díaz, y Bustamante, de Soler á Mansilla.

Las propuestas para la ejecución de ese trabajo son siete y están firmadas por los señores Votto, Solari y Cía.; Cataneo, Castello y Cía.; Juan Traverso y Hermanos; Francisco Pillizari y Cía.; Antonio Ferro é hijos; Luis Bozzini é hijo, y Vicente Panza y Cía.

Expropiación de un terreno

La Intendencia Municipal ha resuelto solicitar al Concejo Deliberante que sanciona la imputación correspondiente á la suma de 22.617.80 pesos, destinada á expropiar 452.35 metros cuadrados de terreno perteneciente al doctor Carlos Delcasse.

Dicho terreno se destinará al ensanche de la calle Las Heras y rectificación de la de Vidt.

Clausura de un horno de ladrillos

La Intendencia ha dispuesto la clausura del horno de ladrillos situado en la avenida San Martín y vías del ferrocarril de Buenos Aires al Pacífico. Este horno es de propiedad de los señores Locatelli y Bassi, y no se halla en las condiciones exigidas por la respectiva ordenanza.

Nuevo taxímetro

El señor Alfonso S. Tomada, en representación de la compañía de Comteura Aron, se presentó á la Intendencia Municipal, para someter á juicio del jurado que entenderá en el concurso de taxímetros á celebrarse en breve, un aparato del cual es concesionario.

Para mayor detalle del taxímetro que presenta, acompaña planos y amplios detalles respecto á su funcionamiento.

Obra artística ofrecida

La Intendencia Municipal ha sometido á la consideración de la comisión de arte, un grupo escultórico, del cual es autor el señor José Ciro Mora, pensionado por el gobierno nacional para proseguir sus estudios en Europa.

Esta obra mereció una medalla de plata en la exposición de bellas artes, donde fué exhibida, y ha sido ofrecida en venta á la Municipalidad.

La venta ambulante de artículos de consumo

La Intendencia Municipal dirigió ayer una nota á la jefatura de policía con objeto de solicitar de esta repartición, de acuerdo con un informe de la inspección general, la cooperación que fuera necesaria para proceder á la detención de los carros de mano destinados á la venta ambulante de los artículos de consumo, que no se encuentren en las condiciones exigidas para esa clase de vehículos por la ordenanza del 9 de Mayo de 1910.

La detención de dichos carros ya fué hecha por la inspección general en los alrededores del mercado del Plata y ahora se efectuará en las inmediaciones de los mercados Buenos Aires y de Abasto.

Recolección de residuos en Villa Devoto

La comisión de fomento de Villa Devoto ha hecho saber á la Municipalidad que diariamente se observan deficiencias en la recolección de residuos en dicho barrio, á causa de ser insuficiente el número de vehículos que se emplea para esa operación.

Este inconveniente da lugar á que los carros no presten un servicio completo, y á que los vecinos ante el abandono en que se encuentran, arrojen sus depósitos de basura á las calles y terrenos desocupados.

En la misma nota solicita esa comisión el mejoramiento del servicio de referencia.

El producto de los tranvías

La dirección de hacienda elevó á la Intendencia Municipal, la planilla demostrativa del producto de los tranvías, durante el mes de Diciembre próximo pasado.

El monto de lo producido es de pesos 2.945.864.71, de cuya cantidad corresponde á la Municipalidad por concepto de impuesto, el 6 por ciento, ó sea la suma de 176.751.88 pesos.

Multas de tráfico

En la Intendencia Municipal, se recibió una nota de la inspección general, en la que esta oficina manifiesta que, con motivo de haberse declarado autónoma á la dirección de tráfico, esta dependencia comunica directamente las multas por contravenciones á la ordenanza respectiva.

Pide, en consecuencia, el inspector general, que se autorice también á la dirección de tráfico á distribuir por medio de su personal, las notificaciones correspondientes, trabajo que hasta ahora realizan los empleados de su repartición.

Pedidos de alumbrado

Los vecinos de las calles Rosetti, Charlone, Chorroarín, Donado y avenida Los Incas, se han dirigido á la Intendencia Municipal, para solicitar que se establezca servicio de alumbrado en aquel barrio.

El vecindario de las calles Malabia, Lerma y Rivera, solicitó también el mismo servicio.

Igual petición han formulado los vecinos de la calle Lacarra, de Directorio al Sur.

En el corralón de limpieza de Belgrano

Por nota dirigida ayer, la Intendencia Municipal pidió á la jefatura de policía que esta repartición haga preparar un proyecto sobre la construcción de una instalación para servicio de incendio en el corralón de limpieza de la sección Belgrano.

Aplicación de multas por arrojar aguas servidas

De conformidad con una nota que pasó la dirección general de limpieza, ayer la Intendencia Municipal resolvió aplicar 300 multas de 20 pesos cada una á un número igual de vecinos que han infringido la ordenanza que prohibe arrojar aguas servidas á la calle.

... "South Atlantic", "Coniscliffe", "Ringwold", de Montevideo, con carbón, en la dársena Sur; id id "Alexandra" y "Gulf of Venice", de la rada, en el Riachuelo, á descargar; id id "Huron", de la rada, en la dársena Sur, á descargar.

Salidas—Vapor inglés "Amazon", de la dársena Norte, para Southampton, con pasajeros y carga; id id "Argentino", del dock Sur, para La Plata, á cargar; id alemán "Helmburg", del dique 3, para Bremen, con frutos; id id "Giessen", del dique 1, para Bremen, con frutos; id ingleses "Nessfield" y "Tynedale", del Riachuelo, para el Rosario, á cargar; id id "Ormley", del Riachuelo, para Durban, en lastre; id id "Reformer", de la dársena Norte, para Campana, á cargar; id id "Azul", del dique 3, para Las Palmas, órdenes con frutos; id id "Oshmore", del Riachuelo, para Santa Lucía, en lastre; id id "Windsor Hall", del dique 3, para el Havre, con frutos; id español "Valbanera", del dique 3, para Barcelona, con pasajeros y carga; id belga "Gouverneur de Lantsheere", de la dársena Norte, para el Rosario, á descargar; id inglés "Star of Ireland", del dock Sur, para el Rosario, á descargar; id argentino "Colastiné", de la Boca, para Florianópolis y Paranaguá, con frutos.

ENCOMIENDAS INTERNACIONALES

Nómina de consignatarios

En los vapores que se indican á continuación, llegaron de Europa las siguientes encomiendas internacionales:

Vapor "Tartary":

Para H. F. Illocos, 1 caja; R. Bedamy, 1 paquete; T. Drysdale, 1 cajón; B. Sanone, 1 caja; R. P. Canale, 1 caja; A. Rutelli, 1 paquete; D. A. Pittaluga, 1 caja; M. C. Fontulu, 1 caja; E. Colombo, 1 caja; T. Hardt, 1 caja; C. Caprurro, 1 paquete; B. J. Gonzáles, 1 caja; C. F. Blanco, 1 caja; L. Guevara, 1 caja; G. Pérez, 1 paquete.

Vapor "Wittenberg":

Para H. Krapp, 1 caja; C. Rein, 1 paquete; Teófilo L. Paz, 1 caja; Von Feborgh Williman, 1 caja; H. Enthoven, 1 caja; doctor Baldomero Sommer, 1 cajón juguetes.

Vapor "Koenig F. August":

Para R. Daumers, 2 paquetes; C. Eberlein, 1 caja; José Abramoff, 1 paquete; S. Sholll, 1 paquete; M. Podestá, 1 paquete; C. Scheller, 1 paquete; P. Buek, 1 caja; M. Krauss, 1 caja; O. Hera, 1 caja; Luis Cresco, 1 caja; G. Wusch, 1 caja; doctor de Niebaner, 1 paquete; doctor A. Gunletf, 1 paquete; G. Schwaser, 1 paquete; G. Altes, 1 paquete; C. Mignone, 1 paquete; Leo Oribe, 1 paquete; Sociedad de Beneficencia, 1 paquete; C. Genes, 1 paquete alhajas; P. Bruckman, 1 caja; ministro de Guerra, 2 paquetes; Carlos Balser, 2 paquetes; José Emparán, 6 paquetes; G. Worden, 1 paquete; D. Treves, 1 caja; F. Arredondo, 1 paquete; G. Mamues, 1 paquete; E. Durand, 1 paquete; C. Hohl, 1 caja; B. Antonini, 1 caja; J. Peuser, 1 caja; Mauricio Rohn, 5 cajas; B. Tamburini, 6 paquetes; F. Ortiz, 1 caja; J. Bruno, 3 paquetes; G. Yáñiz, 1 caja; A. Wolff, 1 caja; A. Balcazas, 1 paquete; O. Porta, 1 paquete; O. Drenke, 1 caja; C. Lobel, 1 caja; C. Rein, 1 caja; José Leryer, 1 caja; José del Rio, 1 caja; M. Fonteche, 2 cajas; C. Galli, 1 caja; M. Gómez, 1 caja; M. Saavedra, 1 caja; y 80 bultos varios de muestras.

GIROS DE VAPORES

Publicamos á continuación los giros fijados á las mercaderías en los últimos vapores llegados al puerto, con la indicación de la fecha de entrada de cada buque, con su correspondiente paquete.

Empieza á correr el término de ocho días desde el día siguiente de la entrada señalada por el artículo 114 de las ordenanzas de la aduana y pasados los cuales se incurre en la multa de tanto por ciento sobre el valor de las mercaderías, establecida en el artículo 620:

5 "Pilar de Larrinaga", 50, fiscal, Boca, Mac Carthy.
6 "Indian Transport", 88, Houlder Brothers.
6 "Etruria", 89, Delfino Hnos.
6 "Santa Elena", 90, Delfino Hnos.
7 "Chilli", 91, H. Dabas.
8 "Re Umberto", 114, Maumus y Dodero.
8 "Malte", 115, P. Talohuarne.
8 "Indian Prince", 116, P. Christophersen.
8 "Paraná", 117, L. Gandard.
8 "Hollandia", 118, Allison Bell.
9 "Umbria", 121, Delfino Hnos.
9 "Valbanera", 122, Gonzalo Sáenz.
9 "Dowgate", 140, Maumus y Dodero.
10 "Ebernburg", 155, H. von Freeden.
10 "Benedict", 156, T. S. Boadle.
10 "Highland Glen", 158, Nelson Wythes.
11 "Eugenia", 162, Christophersen Hnos.
11 "Siena", 162, Delfina y Hnos.
11 "Comeric", 171, Houlder Brothers.
11 "Hellines", 172, R. P. Houston.
11 "Ziliark", 173, R. P. Houston.
12 "Cambodge", 176, H. Dabas.
12 "Queen Eugenia", 187, P. Talhuarne.
12 "Shedrecht", 193, H. von Freeden.
13 "Corinth", 204, Christophersen Hnos.
14 "Amazon", 205, Mala Real.
14 "Terenco", 206, Boadle.
14 "Wittemberg", 226, H. Müller.
14 "Dettingen", 227, T. S. Boadle.
14 "Tartary", 228, Alison Bell.
16 "Highland Laird", 248, Nelson Wythes.
17 "Montevideo", 254, Delfino Hnos.
18 "Porvenir", 259, Marina Mercante Argentina.
18 "Javorina", 273, H. Muller.
18 "Corby", 274, T. S. Boadle.
19 "Ormazán", 275, Mac Carthy.
20 "Tomaso di Savoia", 300, Lavarello.

En el puerto se encuentran 27 vapores descargando y 24 á la carga.

NOMINA DE LOS VAPORES DE ULTRAMAR SURTOS EN EL PUERTO

Dársena Norte—"Gascony", "Siena", "Océano II", "Lynton", "Santos", "Plata".

Dique 4 — "Espagne", "Terence", "Queen Eugenie", "Malte", "Canadia", "Raeburn", "K F August", "Kincraig", "T di Savoia".

Dique 3—"Cardigan", "Julia Park", "Juanita", "Santa Elena", "Felbridge", "Cambodge", "Drumlanrig", "Helgoland", "Osterland", "Harmonides", "Wittenberg", "Amstelland", "Etruria", "Imperial", "Ebernburg", "M. Beernaerdt".

Dique 2 — "Dalrazan", "Eugenia", "St. Hugo", "Angus", "John Hardie", "Dowgate", "Nonsuch", "Adelheid Menzell", "Silksworth Hall", "Bierawna", "Elleric", "Ormazan", "Birchtor", "Strathdee."

Dique 1—"Annam", "Speranza", "Eftikhie", "Giano", "Ikalis", "Isle of Kent", "Halizones", "K. Victoria", "Corinth", "Tartary", "Indian Transport", "Argentina", "Zuleika".

Dársena Sur—"Skipsea", "E. Court", "Kelvinbank", "Mendoza", "Hurtsdale", "Newburn", "Farn", "Lundy", "Ellerslie", "Parklands", "Kingfield", "Coniscliffe", "Huron", "South Atlantic", "Pomona", "Patagonia".

Riachuelo — "Broowood", "Punta Ninfa", "Alexandra", "Benicia", "Herminius", "L. Stanley", "Cameron", "St Bride", "Gulf of Venice", "Cyfarthfa", "Reynolds", "Veerhaven", "Kathleen", "Parkhaven", "Pilar de Larrinaga", "Dawlish", "Cliftonhall", "Comeric", "Malvinas", "Wandsworth", "Indian Prince", "Neptune", "Euphorbia", "Lyzanka", "Javorina", "Calliope", "Silver Wing", "Ethelalda", "Mont Rose".

Dock Sur—"Juan Forgas", "Miguel Gallart", "Zillah", "Harlyn", "Presidente Quintana", "Highland Corrie", "Corby", "Graphic", "Nadia", "Dettingen", "Highland Laird", "Mary Parck", "Hellenes", "Euterpe".

SITUACION DE LOS VAPORES CORREOS Y DE PASAJEROS

Mala Real Inglesa

"Avon", en Southampton.
"Asturias", salió el 20 de Bahía para ésta.
"Amazon", salió el 20 para Southampton.
"Araguaya", salió el 20 de San Vicente para Southampton.
"Danube", en Southampton.
"Aragon", salió el 20 de Southampton.
"Nile", salió el 18 de Lisboa para Southampton.

Hamburgo Sudamericana y Hamburg Amerika Linie

"Cap Blanco", salió de Lisboa el 9 para ésta.
"Cap Ortegal", salió el 19 de Lisboa para ésta.
"Koenig Wilhem II", saldrá el 27 de Hamburgo.
"Cap Vilano", salió 20 de Boulogne sur mer para Hamburgo.
"Cap Arcona", salió el 16 de Rio de Janeiro para Hamburgo.
"Koenig Friedrich August", dique 4; saldrá el 24.

Messajeries Maritimes

"Magellan", salió el 15 de Lisboa para ésta.
"Amazone", salió el 18 de Lisboa para Burdeos.
"Cordillère", saldrá el 27 de Burdeos.
"Cubi", salió el 18 de Rio de Janeiro para Burdeos.
"Atlantique", salió el 17 de Santos para ésta; llegará hoy.

La Veloce

"Argentina", en Génova.
"Savoia", salió el 5 de Génova.
"Europa", salió el 16 de Santos para ésta; llegará el 21. (Se puede comunicar con este vapor por radiograma).
"Italia", salió el 18 de Génova.
"Brasile", salió el 7 de Santos para Génova.

Lloyd Italiano

"Cordova", salió el 19 de San Vicente para ésta.
"Mendoza", saldrá el 24 de Génova.
"Florida", en Génova.
"Luisiana", salió el 20 de Las Palmas para Génova.
"Principessa Mafalda", salió el 20 de Las Palmas para Génova.
"Virginia", salió de Río de Janeiro el 20 para ésta.

Lloyd Sabaudo

"Principe di Udine", salió el 3 para Génova.
"Tomaso di Savoia", dique 4; saldrá el 27.
"Principe di Piemonte", en la rada.

Società Generale de Trasporti Marittimes

"Plata", dársena Norte; saldrá el 24.
"Pampa", salió el 20 de Marsella.
"Paraná", salió el 17 para Marsella.
"Formosa", salió el 13 de Río de Janeiro para Marsella.

Navigazione Generale Italiana

"Regina Elena", en Génova.
"Lombardia", saldrá el 21 de Génova.
"Principe Umberto", salió el 20 de Dakar para ésta.
"Liguria", salió el 7 para Génova.
"Re Vittorio", en Génova.
"Umbria", salió el 14 para Génova.

Trasatlántica Española

"P. de Satrústegui", pasó el 20 por Cabo Frío; es esperado el 25.
"León XIII", salió el 19 de Cádiz para Barcelona.

Lloyd Real Holandés

"Hollandia", salió el 19 de Rio de Janeiro para Amsterdam.
"Zeelandia", en Amsterdam.
"Frisia", salió el 17 de Lisboa para ésta.

FLETES MARITIMOS

Vapor "Newburn", 4.800 toneladas 10 ojo, Enero-Febrero, de Bahía Blanca, para San Vicente, órdenes, cereales, 11|; puerto directo, 10|6.

Vapor "Euterpe", 4.000 toneladas 10 por ciento, listo, Buenos Aires, Amberes, avena, 11|.

Vapor "Norden", 4.000 toneladas 10 por ciento, listo, Buenos Aires ó La Plata, para San Vicente, órdenes, cereales, 9 |, puerto directo, 8|6.

VAPORES ESPERADOS

Hoy: inglés "Selasia", de Midlesborough, con carga general; italiano "Europa", de Génova, con pasajeros y carga general; inglés "Natal Transport", de Newport, con carga general; italiano "Lazio", de Génova, con 780 pasajeros y carga general; francés "Atlantique", de Burdeos con 258 pasajeros y carga general, holandés "Barendrecht", de Hamburgo, con carga general; inglés "Raphael", de Liverpool, con 216 pasajeros y carga general; sueco "Prinsessan Ingeberg", de Gothenburg, con carga general; inglés "Burdo Bank", del Rosario, á completar su carga.

Mañana: francés "France", de Marsella, con 600 pasajeros y carga general; inglés "Hyperia", de New York, con carga general (entrará en La Plata).

VAPORES A SALIR

Hoy: alemán "Navarra", para Hamburgo, con frutos, holandés "Amstelland" para Amsterdam y escalas, con frutos; inglés "Strathdee" para Dunkerque, con frutos; id "John Hardie" para Filadelfia, en lastre; id "Faru" para Durban, en lastre; argentino "Juanita" para Porto Alegre, con pasajeros y carga; inglés "Harlyn" para Bahía Blanca, á cargar.

COSTA SUR

Entró ayer en la dársena Sur, procedente de Patagones, el vapor "Pomona", con pasajeros y carga.

—El vapor "Camarones", en viaje del Sur para esta, llegó ayer de Deseado.

—El vapor "Presidente Mitre", en viaje para Ushuaia salió ayer de Punta Arenas.

VAPORES EN VIAJE

"Verdi", inglés, salió ayer de New York para esta.
"Orita", inglés, saldrá hoy del Callao para Montevideo y Liverpool.
"Oravia", inglés, de Liverpool para el Callao, llegó ayer á Valparaíso.
"Royston Grange", inglés, salió el 18 de New Port para esta.
"Ariadne", inglés, salió el 18 de Liverpool para esta.

Hoy son esperados en Montevideo: ingleses "Drumcondra" y "Craigearn", de Liverpool, id "Bishopsgate" de Londres, id "Barton", de New York; y mañana, inglés "Oronsa" de Liverpool, id "Balaclava" de Amberes, id "Wimbledon" de Londres, alemán "Asunción" de Hamburgo, inglés "Agapanthus" de Glasgow.

VAPORES DE LOS RIOS

Se esperan hoy: "Madrid", "Venus" y "Río Uruguay" de Montevideo, "Triton" del Salto y escalas, "Luna" del Carmelo, "Rivadavia" del Uruguay, "Golondrina" de Gualeguaychú.

Salen hoy: "Helios" para el Salto y escalas, "Madrid", "Venus", "Triton" y "Río Uruguay" para Montevideo, "Golondrina" para Gualeguaychú

—Mañana saldrán "Lambaré" para la Asunción y escalas y "Anita Barthe" para Posadas y escalas

PUERTO DE LA PLATA

Entradas — Vapor noruego "Sygna" de Nueva York, con carga general; id inglés "El Argentino", de Buenos Aires, á cargar, id id "Salfordia", de la rada, á descargar; id id "Baltazan", del Rosario, á completar su carga

Salidas — Vapor inglés "Highland Glen" para Londres, con pasajeros y carga; id id "Countess Warwick" para la rada, en lastre; barca noruega "Maranda" para la rada, en lastre

PUERTO DEL ROSARIO

Entrada: de Constitución, vapor inglés "Cargeard"

Salida: para Las Palmas, vapor inglés "Darter".

PUERTO DE BAHIA BLANCA

Cargando cereales: vapores "Roma", "Kaig", "David" y "Tustall".

Total de cereales cargados: 1.458 toneladas

Cargando carga general: vapores "Córdoba", "Mascota" y veleros "Thekla", "Atlantic", y lancha "Presidente".

Total: 507 toneladas

Descargando carga general: vapor "Harport" y velero "Schihe"

Total descargado, 152 toneladas.

Entradas: vapores "Harpore" y "Corol primero".

Salida vapor "Mascota".

PUERTO DE MONTEVIDEO

Llegaron los vapores italiano "Europa" y "Lazio" de Génova, francés "Atlantique" de Burdeos, inglés "Raphael" de Glasgow, id "Sommerstad", de Coronel.

REGISTRO DEL ESTADO CIVIL Y ELECTORAL

Oficina principal: Tucumán 854, sección 1a, Rivadavia 8151; sección 1a, (sucursal), Esquiú 472 (Nueva Pompeya), sección 2a., Montenegudo 12, sección 3a, Iriarte 563, sección 4a., Almirante Brown 1078; sección 5a., Fray Cayetano 65, sección 6a., Belgrano 4139; sección 7a., Humahuaca 1038, sección 8a., Rincón 1454, sección 9a., Corrientes 3135, sección 10a., Alberti 540, sección 11a., Azcuénaga 487, sección 12a., Santiago del Estero 911, sección 13a, Bolívar 660, sección 14a., Lavalle 1465, sección 15a., Malabia 361, sección 16a., Juramento y Cuba (municipalidad); sección 16a., Baunes 183, sección 17a., Federico Lacroze 2469; sección 18a., Charcas 3747; sección 19a, Larrea 1218, sección 20a., Uruguay número 1036.

Los nacimientos deben ser declarados por el pariente más cercano ó por la partera, dentro de los tres días de producidos, bajo pena de multa ó prisión.

Inscripciones de ayer

MATRIMONIOS

Sección 2a.—Ambrosio Band., italiano, empleado, Apule 69, con Josefa Tadini, italiana, Apule 69; José Guerrero, español, pintor, Inclán 810, con Vicenta Molinari, italiana, Chiclana 2852

Sección 3a.—Juan Copello, argentino, mecánico, Patagones 1240, con María Domínguez, española, Patagones núm. 1240.

Sección 6a.—Pedro Aversa, argentino, comerciante, Colombres 839, con Matilde Puricelli, argentina, Colombres 839.

Sección 10a. — Andrés Saladino, italiano, empleado, Pichincha 159, con Teresa Lorenzo, argentina, Pichincha 159; José María Seibane, español, jornalero, Alsina 1928, con María Rodríguez, española, Uspallata 1087; Luis Rizzo, italiano, motorista, Pichincha 741, con María Teresa La Rocca, italiana, Pichincha 741.

Sección 11a. — José Suárez, turco, sastre, Castelli 263, con Juana Grinberg, rusa, Paso 236; Vicente González, español, comerciante, B. de Irigoyen 585, con Victoria Gómez, española, Larrea 39.

Sección 15a.—Baris Kesselman, ruso, confitero, con Jaika Kesselman, rusa; Enrique Vázquez, español, empleado, con Dolores Alarcón, argentina; Saturnino García, español, jornalero, con Carmen Pravia, española.

Sección 17a.—Alberto Saló, italiano, aparador, Estados 3855, con Rosa Pasquale, argentina, Estados 3855; Blas Minervini, italiano, jornalero, Forest sin número, con Teresa Bloise, italiana, San Eduardo 3774.

Sección 20a.—Francisco Vera, español, empleado, con Encarnación Blanco, española.

DEFUNCIONES

Sección 2a.—Manuel Victorio, 2 años, argentino, Zavaleta 677; Amelio Moncade, 39 años, argentino, hospital Muñiz; Agustín Fernández, 59 años, español, hospital Muñiz.

Sección 3a. — Modesto Tavelli, 31 años, italiano, Progreso 1240; José Manuel, 29 años, argentino, Casa de Expósitos; Margarita Amelia, 1 año, 1 mes y 3 días, argentina, Casa de Expósitos; Isabel Modesta, 4 meses y 15 días, argentina, Casa de Expósitos; Mario Belharse, 10 meses y 4 días, argentino, Casa de Expósitos; Contemplación Requeiro, 1 año, 6 meses y 15 días, argentina, Casa de Expósitos; María Belmonte ó Bragamonte, 23 años, argentina, H. N. de Alienadas; N. Turá, hospital Rawson; Mercedes Fenochietto, 5 años, argentina, hospital Rawson; María Piñeiro, 28 años, española, hospital Rawson; Vicente Mercuri, 16 años, argentino, hospital Rawson; Weinault Wesley, 40 años, inglés, H. Las Mercedes.

Sección 4a.—Antonio Camogli, 77 años, italiano, Palos 879; Francisca Maresca, 13 años, argentina, La Madrid 787; Francisco Argenti, 3 años, argentino, A. Núñez 457; Natalio E. Pioletti, 21 meses, argentino, Sarmiento 451.

Sección 6a.—Oscar Carlos Prando, 2 años 4 meses, argentino, Artes y Oficios 1278; Miguel A. Poto, 1 mes, argentino, Colombres 629; Antonia P. de Vandiol, 30 años, argentina, Avenida La Plata 279.

Sección 7a. — David N. Cerrutti, 27 años, argentino, P. Ortega 1002; Agustina L. S. Lenoir, 6 años, argentina, Pringles 142.

Sección 8a.—Ursula C. de Adosio, 70 años, italiana, Cochabamba 2566; Carmen Cantarello, 1 año y 3 meses, argentina, Garay 2137.

Sección 9a.—Rita T. de Esparraguera, 73 años, argentina, Moreno 2979; N. Pradels, hospital San Roque; N. Rion, hospital San Roque; Modesto Zamacola, 31 años, español, hospital San Roque, N. Marchelli, Rioja 429.

Sección 10a.—Manuela C. de Taboaca, 42 años, española, Saavedra 526.

Sección 11a.—José Valverde, 55 años, español, Callao 628.

Sección 12a. — Carlos Calviño, 26 años, argentino, C. Calvo 1371; Manuel Rey, 3 meses, argentino, San Juan 924; Josefa Toubes, 2 meses, argentina, Estados Unidos 1473.

Sección 15a.—María C. de Silvestri, 56 años, italiana, hospital T. de Alvear; Juana Ribelino, 18 años, oriental, hospital T. de Alvear; Estanislao Garnica, 61 años, argentino, hospital T. de Alvear; José L'Español, 72 años, francés, hospital T. de Alvear; Emilia C. Curtarelli, 5 meses, argentina, Campillo 235; Carmen C. de Sueiras, 35 años, española, Maturín 221; Andrés Conte, 4 años, argentino, Condarco 1746; Rosa D'Onofrio de Denardo, 39 años, italiana, Lacar 2186; Primo Francisco Gardilla, 4 años 6 meses, Otero 85; Ramón Rodríguez, 10 días, argentino, Paramaribo 1359.

Sección 16a.—Pedro Valeriano, 77 años, suizo, hospital Pirovano; Santiago Barreiro, 7 años, argentino, Pampa y Triunvirato.

Sección 17a. — Herminia Gandeni, 1 año, italiana, Zapiola 1381.

Sección 18a.—Carlos T. Ferreyra, 1 año, argentino, Acevedo 2248.

Sección 19a.—Angel Merello, 9 años, argentino, hospital de Niños; Manuela Ovarsábal, 73 años, española, Asilo de Mendigos; Atilio Monzón, 6 años, argentino, hospital de Niños; Salvador Fernández, 4 meses, argentino, hospital de Niños; José L. Bordón, 4 meses, argentino, Coronel Díaz 1157; Melitón Torres, 16 años, argentino, hospital de Clínicas; Peregrina F. de Ziolo, 27 años, española, hospital Rivadavia; Luisa R. de Logomo, 26 años, argentina, Posadas 431; Ida Frugone, 17 años, argentina, hospital Rivadavia; Félix Mameo, 33 años, italiano, hospital de Clínicas; Rafael Márquez, 46 años, argentino, Sadi Carnot 1347.

Sección 20a.—Ana Aldao, 50 años, argentina, Arenales 1229.

SECCION NOTABLES

Polvos Morris

Para la cura de aves caseras

Llamamos la atención de los avicultores sobre el uso de los Polvos Morris para curar y prevenir las enfermedades en las aves caseras

Por instrucciones y precios dirigirse por carta, adjuntando estampilla de 5 centavos á

M. FIGALLO y Ca.—Buenos Aires. Calle MAIPU 212

MEJOR QUE LA MEJOR

Cerveza Inglesa KOPS SIN ALCOHOL NEGRA

Fabricada en Londres, de la más pura malta, lúpulo, etc., es recomendada por sus cualidades altamente nutritivas y fortificantes.

Es la mejor cosa que pueden tomar las señoras que están criando, también para convalecientes, niños débiles y toda persona que desea alimentarse bien, es inmejorable.

Se garantiza no contener ALCOHOL.

POR DOCENA $ 6 c/l

ó por cajón de 6 docenas de medias botellas, $ 32 c/l.

Pidan á su almacenero ó directamente al único introductor.

WILLIAM H. LOGAN

CANGALLO núm. 640, donde se vende por mayor y menor.—Buenos Aires.

SANATORIO ITALIANO

PERU 443

U. Telef. 8154, Av. — Coop. 4297 C.

DIRECTOR:

PROFESOR Dr. A. TEDESCHI

Instalaciones completas para cirugía general. Especialidad en enfermedades de señoras—RAYOS X — ELECTRICIDAD—Servicio médico permanente..pm

606

Se aplica en el Sanatorio, bajo continua y especial vigilancia médica.

Doctor JULIAN PANELO

CLINICA MEDICA

Corazón, pulmonar y enfermedades internas, calle CANGALLO 1571, de 1 á 3 p. m. v28

Dr. W. TELLO

Ex profesor de oídos, nariz y garganta, en la Facultad de Buenos Aires y Julio Tello, dentista. Consultorio: calle LAVALLE 1032. De 1 á 4.

El más Poderoso de los Reconstituyentes

HISTOGÉNOL Naline

El Histogénol Naline HA OBTENIDO LOS MEJORES INFORMES

y es el **UNICO** medicamento de su género que ha sido objeto de

Comunicaciones á la **Academia de Ciencias de Paris**
» » **Sociedad Terapéutica de Paris**
» » **Sociedad de Biologia de Paris**
y de tesis presentadas á jueces competentes de la **Facultad de Medicina de Paris**

El **HISTOGÉNOL NALINE** se emplea con el mayor de los éxitos hasta ahora conocidos, desde hace varios años, en los Hospitales, Sanatorios, Dispensarios y Clínicas del mundo entero. Las más importantes autoridades médicas lo prescriben diariamente en el tratamiento de las *Bronquitis crónicas*, de la *Tuberculosis*, de la *Anemia*, de las *Debilidades generales*, de la *Neurastenia*, de la *Diabetes*, de las *Escrófulas*, del *Linfatismo* y del *Paludismo*.

Gracias á las *numerosas curaciones* obtenidas por medio del **HISTOGÉNOL NALINE** se sabe que este precioso medicamento produce *magníficos resultados* en todas las enfermedades que se caracterizan por la *Debilidad general*, por el *Enflaquecimiento*, por la *Palidez del Rostro* y por la *Pérdida del Apetito*, síntomas á los cuales suelen unirse la *Tos*, los *Sudores nocturnos*, los *Esputos espesos* y la *Fiebre*.

Bajo la influencia del **HISTOGÉNOL NALINE** las fuerzas vuelven muy rápidamente, el peso aumenta muy pronto; para convencerse basta pesarse antes y después del tratamiento.

El **HISTOGÉNOL NALINE** debe empiearse en dósis de dos cucharadas grandes por día para los adultos y dos cucharadas pequeñas para los niños.

La forma granulada y la forma elixir se encuentran actualmente en todas las farmacias.

A fin de evitar las **FALSIFICACIONES** y las **IMITACIONES** es necesario especificar bien, al hacer los pedidos,

***Histogénol Naline** forma*

Elixir, Granulado, Comprimidos, Ampollas

cerciorándose de que la **Firma A. NALINE** *se encuentra en el* **cuello** *de la* **botella.**

El **HISTOGÉNOL NALINE** *se halla de venta en todas las Farmacias y en todas las Droguerías.*

AUTORIZADO POR EL DEPARTAMENTO NACIONAL DE HIGIENE

MODELO 1910

Está resuelto el problema para ventilar las casas que no tienen corriente eléctrica, con un gasto insignificante, con una pequeña lamparilla con alcohol. Velocidad 400 vueltas por minuto. Diámetro de las palas 26 centímetros. Precio, $ 50 m|n. Letreros luminosos y obras eléctricas en general. — Pidan catálogos.—A. CALDERA, Victoria 1389. Buenos Aires.

DOMECQ

EL MEJOR DE LOS **COÑACS**

agentes: GONZALO SAENZ y Cía. 41 - Maipo - 43

Polvos dentífricos **Sozodont**

Un dentífrico delicioso. Exento de ácido y arena. Precisamente lo que buscan aquellos que tienen afición á las cosas buenas de la vida diaria. Es de positivos beneficios y da absoluta satisfacción. El mejor desde hace sesenta años. Muy aproposito para los que viajan. En latas higiénicas patentadas.

La servidumbre honesta es una aspiración general

Para obtenerla, recúrrase á "LA COLONIZADORA ARGENTINA", San Martín 558, empresa seria, que ha introducido la importante innovación de la cédula personal en el personal de servicio, donde consta su competencia y honestidad.

Máquina de coser **UNIVERSAL**

LA MAS ELEGANTE
LA MAS DURADERA
Y DE MENOS PRECIO

Ofrecemos el modelo que presentamos de cierre automático al precio que no admite competencia.

$ 75

Para pedidos á sus importadores.

A. FRANCHI & Cía.

CUYO 1121 -- Bs. Aires

HERNIAS (QUEBRADURAS)

Curación radical sin operar, en todas edades y sexo. Certificados de curaciones.—**Wall, Bmé. Mitre 819, altos.** 1p

Dr. ROA

Especialista. De regreso de Europa de las principales clínicas. Enfermedades del estómago, intestinos, hígado. Rayos X. De 3 á 5, Corrientes número 1077 v31

Dr. CABAUT

Especialista en enfermedades de los OJOS, ANTEOJOS, etc. Oculista del Hospital Francés, CARLOS PELLEGRINI 894, de 1 á 5. U. T. 688 (Libertad). y28

Dr. Correa Cordero Médico partero, cura las hemorragias y enfermedades de la matriz, sin operación cruenta. Consultas de 12 á 3 p. m., INDEPENDENCIA 1616. v31

Dr. J. DE LUCA

Especialista en GARGANTA, NARIZ y OIDOS. Consultas de 1 á 4 p. m., CANGALLO 1056. v31

"AL CELESTE IMPERIO"

宏利公司

Wong ... y Cía.—C. Pellegrini 590—Habiendo recibido una importante remesa de artículos chinos y japoneses tenemos el agrado de participar á nuestra distinguida clientela, que estamos en condiciones de ofrecerlos á precios muy reducidos por recibirlos directamente de los principales centros de producción 1p

Dr. LA CAVERA

Profesor de la Facultad, médico director del Hospital de Clínicas. Enfermedades del estómago, intestinos é hígado. De 1 á 4, C. PELLEGRINI 810.

Dr. CARLOS BONORINO UDAONDO

de regreso de Europa atiende especialmente las enfermedades del aparato digestivo (estómago, intestinos). Rayos X. Maipú 994. Consultas de 2 á 4.

Dr. PEREZ RUIZ

Médico del Hospital Rivadavia. Especialista en enfermedades de señoras é internas. De 4 á 6 p. m. Maipú 285. Menos Miércoles y Sábados.

Dr. GOMEZ Profesor de la Facultad de Medicina. Especialista en enfermedades de señoras y cirugía general. Consultas de 2 á 4 p. m. ESMERALDA 179, U. T. 2069, Avenida.

Dr. ALBERTO MAIDANA

Jefe de los servicios de garganta, nariz y oídos de los hospitales Francés y Rivadavia. Consultas de 2 á 5. Carlos Pellegrini 1042.

Dentista cirujano. S. SAMANIEGO. —Dientes fijos sin paladar. Emplomaduras. Extracciones sin dolor. — **Independencia 1408** v2f.

DOCTOR A. TEDESCHI

CIRUGIA

Enfermedades de señoras y partos. Consultas de 1 á 3, Perú 443. p.

HEMORROIDES

Tratamiento radical sin operación cruenta, doctor E. G. Figueroa. Enfermedades intestinales, estómago y abdominales, TUCUMAN 565, de 3 á 5 p. m. perm.

TUBERCULOSIS

Curación radical, suero, aire libre del campo. Sanatorio Inglés, Temperley, F. C. S., á 20 minutos de Buenos Aires. v31

"606"

Sin dolor, técnica rigurosa, lo aplican **Dres. MARTINEZ Y BARLARO** Suipacha 137, de 9 á 11 a. m. v22

Dr. RIVABELLA, Oculista

Diplomado especialista de oculística en las Facultades de París y Turín. Director del servicio de Oculística del hospital Italiano de Buenos Aires. Especialidad: Operación de la catarata. Consultas de 2 á 5. Festivos de 10 á 11, Lavalle 1312. v31e

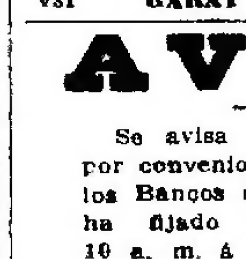

BARRERAS MONTARON

AUXILIO AGRICOLA

v31 GARAY 2342—Buenos Aires.

AVISO

Se avisa al público que por convenio celebrado entre los Bancos de la capital, se ha fijado el horario de 10 a. m. á 12 m., para los días sábados, el que entrará en vigencia desde el 4 de Febrero próximo inclusive.—Buenos Aires, Enero 9 de 1911. v4f

Dr. GOYENA

Del hospital de Clínicas, Jefe de clínica médica de la Facultad. Enfermedades del estómago, intestinos é hígado. De 2 á 4 p. m., SAN JOSE 580. v18f

Dr. DAVID J. FERNANDEZ

Jefe de clínica de la Facultad de Medicina. Servicio de génito-urinarias del Hospital de Clínicas. Enfermedades de las vías urinarias y secretas.—Bartolomé Mitre 1417. De 3 á 4 p. m. v18f

¡Esto es lo que yo necesito! Tomar Bitter GARNIER y dejarme de drogas.

PLAZA HOTEL

FLORIDA esquina CHARCAS

UNION Tel. 3060 Av. TELEGRAMAS OYLEAR

(Dirección de los hoteles CARLTON & RITZ, Londres)

El "HOTEL DE LUXE"

de SUD AMERICA

Frente á la plaza San Martín y al río, agradable y bien ventilado.—Donde se reune el "Elite" de la sociedad porteña. Orquesta del Plaza Hotel, tardes y noches.

GRAN NOVEDAD

Máquina automática para hacer medias sin costura y varios trabajos de punto según este grabado.

Esta maquinita se coloca en cualquier mesita afirmándola con dos tornillos, una persona por poco inteligente que sea adquiere su manejo mediante su libro de instrucción, una persona ó una niña puede ganarse de 5 á 6 pesos diarios. Pidan catálogos explicativos, incluyendo estampilla de 5 centavos al único concesionario: precio de la máquina completa con sus accesorios 183 $ m|n.

J. PASCUAL NIGRI, Cangallo 1180. Sucursal: SORIANO 54, Montevideo.

Dr. IZZO Clínica moderna. Rayos X. Suero del doctor Doyen para la tuberculosis. Específico 606. — Corrientes núm. 3112. 1p

Dr. ROCHE Especialista, jefe de servicio de piel y secretas del Hospital Francés. Vías urinarias, radioterapia. **TUCUMAN 719.** Consultas de 2 á 6 p. m. v27

Carlos Rasetti

RIVADAVIA 526, ESQUINA PLAZA DE MAYO

Casa introductora de armas, CASA FUNDADA en 1857. Casa de compras en París, 150 modelos diferentes de escopetas fabricadas especialmente para la casa. Artículos garantidos y precios sin competencia.

Fíjense bien en mis precios

CARABINA Winchester, norteamericana, calibre 44, de repetición, 12 tiros . . . $ 44.00
CARABINA Francotte, caño largo Montecristo, calibre 9 m|m., especial para cazar. . . . . . $ 14.00
CARABINA de precisión hasta 200 metros, con bala larga y corta, calibre 6 milímetros. . . . . $ 35.00
REVOLVER norteamericano Iver-Johnson, calibre 38, $ 18.00
REVOLVER Federal Suizo, de ordenanza, calibre 7|5. $ 44.00
REVOLVER Smith Wesson, calibre 38. . . . . . $ 44.00
REVOLVER Webley, calibre 38 . . . . $ 50.00
PISTOLA Mauser, calibre 7.63, de 10 tiros repetición automática, culata de madera. . . . . . . $ 60.00
PISTOLA Parabellum, calibre 7|65, de 8 tiros, repetición automática y precisión. . . . . $ 60.00
PISTOLA Mannlicher, calibre 7|65, de 10 tiros, repetición automática y precisión. . $ 58.00
PISTOLA de bolsillo, Browing, calibre 7|65, de repetición automática, 8 tiros $ 35.00
PISTOLA de bolsillo Webley, calibre 7|65, repetición automática, 8 tiros $ 36.00
BALAS para revólver Smith y Wesson, calibre 38, la caja marca U. M. C. . $ 1.80
CAPSULAS Montecristo, calibre 9 m|m. marca G, á munición, caja. . . . . $ 1.10
CAPSULAS Montecristo, calibre 9 m|m., marca G., doble carga, la caja. . . $ 1.60
CAPSULAS Montecristo, calibre 9 m|m., marca G. á bala, la caja. . . . . $ 1.50

LOS PEDIDOS POR CARTA SE DESPACHAN EN EL DIA

Embalaje gratis

LA CASA NO TIENE AGENTES NI SUCURSALES

Catálogo se remite al interior

OFERTAS EXTRAORDINARIAS

ESCOPETA fuego central, de dos tiros, caños de ALAMBRE (DAMAS RUBANS) calibre 16, caño izquierdo Choke, con dos cierres, correa de cuero, con funda, reforzada para guardar la escopeta desarmada, cintura-cartuchera para 30 cartuchos, red para pájaros, baqueta de 3 piezas con dos cepillos, extractor de cartuchos, máquina para remachar los cartuchos con medida para pólvora y munición.

Todo por $ 44

ESCOPETA fuego central, de dos tiros, caños de ALAMBRE especial, triple cierre Greener, fabricación mecánica, calibre 16, caño izquierdo Choke, correa de cuero, con funda reforzada para guardar la escopeta, desarmada, cintura-cartuchera para 30 cartuchos, red para pájaros, baqueta de 3 piezas con dos cepillos extractor de cartuchos máquina para remachar los cartuchos con medida para pólvora y munición.

Todo por $ 56

ESCOPETA fuego central, de dos tiros, caños de DAMASCO LOSTON triple cierre Greener, fabricación mecánica, calibre 16, caño izquierdo Choke, correa de cuero, con funda reforzada para guardar la escopeta desarmada, cintura-cartuchera para 30 cartuchos, red para pájaros, baqueta de 3 piezas con dos cepillos, extractor de cartuchos, máquina para remachar los cartuchos con medida para pólvora y munición.

Todo por $ 80, 95 y 120

ESCOPETA fuego central, de dos tiros, caño de ACERO FINO, triple cierre Greener, calibre 16, caño izquierdo Choke, correa de cuero, con funda reforzada para guardar la escopeta desarmada, cintura-cartuchera para 30 cartuchos, red para pájaros, baqueta de 3 piezas, con dos cepillos, extractor de cartuchos, máquina para remachar los cartuchos, con medida para pólvora y munición.

Todo por $ 60 y 75

Todas las ESCOPETAS son con llave entre los gatillos.

A propósito de artículos para hombres y á propósito de la gran liquidación de A. CABEZAS.

Es conocida la abundancia de casas de sastrería, de confecciones y de artículos generales para hombres existentes en Buenos Aires, pero es aún más conocida la superioridad que sobre todas, grandes y chicas, ejerce la casa de A. CABEZAS en todos estos ramos. Sólo en ella puede hallar el comprador el surtido á su completa satisfacción; sólo allí puede comprar rápidamente sin perder un minuto, todo lo que pueda necesitar, eligiendo en un stock colosal de novedades y de mercaderías garantidas de buena calidad y de buena hechura, y allí es donde en cualquier época del año se pagan precios verdaderamente correctos, siempre menores en mucho á los de cualquier otra casa.

En esta **GRAN LIQUIDACIÓN** que efectúa la casa de **A. CABEZAS**, de artículos de verano y de media estación puede comprarse por menos de la mitad de su valor real, la ropa más exquisita en la Sección Sastrería sobre medida, la ropa hecha (confecciones) más esmerada y de más chic para paseo, para playa, para diario, para vestir, para casa, para campo, para viaje y para sport. En la Camisería y Bonetería la ropa blanca ó de punto más excelente. Los sombreros y gorras de más alta novedad. El calzado más garantido, más cómodo y elegante. Las corbatas más chic, tiradores, ligas, bastones, paraguas, guantes, gemelos y todos cuantos artículos para hombres pueda Vd. imaginar ó necesitar, todo de última moda, todo de primer orden y todo supeditado en sus precios á la **GRAN LIQUIDACIÓN.**

Vale la pena no ser de los últimos en aprovechar tanto tan bueno y tan barato.

Aun á pesar de esta liquidación, la Casa usa la misma liberalidad en su sección "Créditos" á pagar en 10 meses, contando con capital ilimitado para acordarlos por cualquier suma á los mismos precios de liquidación y sin interés, comisión ni recargo alguno.

Los que residan fuera de la Capital, hagan un breve viaje para aprovechar esta **GRAN LIQUIDACIÓN**, ó pidan por carta todo lo que deseen, que serán atendidos por la Sección "Ventas al Interior", como si comprasen personalmente.

A. CABEZAS

Cuyo 522 al 562, entre Florida y San Martín, Buenos Aires

Dr. ELIZALDE
Jefe de clínica en el servicio de enfermedades del riñón, próstata, vejiga, etc., en el hospital San Roque. Consultas de cirugía y vías urinarias.—Maipú 813, de 2 á 5 p. m. v1f.

Dr. INGEGNIEROS
Especialista para las enfermedades nerviosas y reumáticas.—Consultas de 3 á 4 de la tarde, calle SANTA FE número 1128. perm.

Dr. RUIZ GUTIERREZ
Médico director del Instituto Policlínico y especialista en las enfermedades secretas de ambos sexos y de la piel, matriz y vejiga, riñones, estómago, reumatismo y afecciones nerviosas. Curación rápida segura y radical por un sistema especial. Aplicaciones eléctricas con nuevas y completas instalaciones, Rayos X Roentgen. CANGALLO 1680. Consultas todos los días de 9 á 12 y de 2 á 7 p. m.

Dr. Pedro P. Volpe Especialista en niños é internas. Aplica la INYECCION "606". Consultas de 3 á 5 p. m., Santa Fe 1680.—U. Teléf. 1488 (Juncal). v23

Dr. Aynes
Secretas internas y nerviosas. Rayos X. Consultas de 1 á 5 p. m. Aplicación del "606". Avenida de Mayo 1314. v8F.

DR. O'FARRELL
Especialista en enfermedades de señoras y partos. De regreso de Europa, ha reabierto su consultorio, Tucumán 755, de 1 á 3. v1f

Dr. PACIFICO DIAZ
Especialista en las enfermedades de la piel (del hospital de niños y el militar), ha trasladado su consultorio á la calle Cerrito 393. De 1 á 4 p. m. v24

CARBURO DE CALCIO
NORTE-AMERICANO marca SOL
Granulado y en Piedra
PRECIOS SEGUN CANTIDAD
GILCHRIST Y CIA.
RECONQUISTA 484—Buenos Aires

Sin corredores ni comisión
Sólo por mi mano y el escribano VENDO DOS CASITAS con todas las comodidades modernas, para tratar, en BANFIELD, P. SAN JUAN ENTRE VIEYTES Y RODRIGUEZ PEÑA.—J. MIR. v21

AJENJO...
BERGER

Doctor BALIÑA
Jefe del servicio de enfermedades de piel y anexas del Hospital Español. Vías urinarias; Bmé. Mitre 1086, de 1 á 4 p. m.

ENFERMEDADES SECRETAS
y de la vejiga, riñones. Curación radical y rápida. Dr. FERULANO, de vuelta de Europa con diploma especial de la Facultad de París. Tucumán 396. Consultas de 8 á 10 a. m., de 2 á 5 y de 7 á 8 p. m. Los domingos, de 7 á 10 de la mañana. v9feb.

Dres. GALINDEZ especialista en vías urinarias, piel y la aplicación del 606. Consultas de 9 á 11 y de 3 á 5 p. m., Cangallo 834. v4f

Tratamiento nuevo de las
HERNIAS
El "Sangium" elástico patentado
resultados positivos, sin molestias, en ambos sexos y á toda edad. Instituto de Especialidades Ortopédicas. Corrientes 619. Fajas contra la obesidad. Medias elásticas. 1p

J. Bonansea
Cirujano-dentista
Calle MORENO 990

Dr. Oliveri del hospital Francés. Especialista en enfermedades de señoras y partos. Carlos Pellegrini 931. De 2 á 5 p. m. U. T. 3345, Juncal.

El 606
lo aplica el DOCTOR RAPOPORT, de regreso de las principales clínicas de Europa, á donde fué comisionado para estudiar este medicamento.
De 1 á 4 p. m., Corrientes 2070. v23

BARATTI Hnos. & Cía.

CATALOGO de MUEBLES
(P) REMITIMOS GRATIS
A QUIEN LO SOLICITE.

JUEGOS de DORMITORIO $ 100
1145 - CORRIENTES - 1145

INSTITUTO MODERNO
MEDICINA y CIRUJÍA
Máquina WIMSHURTS
Rayos X
TRATAMIENTO
de los REUMATISMOS
de la OBESIDAD
y de la NEURASTENIA
APLICACION DEL
SIN DOLOR y con la técnica adquirida en
606
FRANKFURT del Prof. EHRLICH
CALLAO 158
CONSULTAS & INFORMES:
9 á 11 a. m.
2 á 4 p. m. **Gratis**
v21

DOCTOR M. KUTYN
Dentista norteamericano. Diplomado en Nueva York, Búffalo y Bs. As. Ultimos adelantos. Cerrito 67. v4f.

CLINICA MEDICA El Dr. SAMUEL ALVAREZ de regreso de Europa, ha reabierto su consultorio de enfermedades internas en B. MITRE 1145, de 1 á 3. v27

DR. JOSE SABATINI
Médico-cirujano
Especialista diplomado de la clínica de vías urinarias de la Facultad de París. Enfermedades de riñones, próstata, vejiga, etc, Bartolomé Mitre 872, de 3 á 5 de la tarde. v3f.

Un señor
que ha sido atacado de una fuerte tuberculosis de extrema gravedad, ofrece indicar gratuitamente á todos los que sufren de enfermedades respiratorias, como ser: tos, bronquitis, tos convulsa, asma, tisis, neumonía, etc., un remedio que lo ha curado completamente. Esta indicación, para el bien de la humanidad, es consecuencia de un voto. Dirigirse por carta al señor C. D., calle Neuquen 1242, Caballito.

Dr. JUAN CARLOS LACROZE
Especialista del hospital San Roque. Enfermedades de los riñones, vejiga, próstata, uretra, etc., y secretas de ambos sexos, CERRITO 416, de 2 á 5 de la tarde. v23e

Doctor CORTI
Del Hospital de Clínicas. Especialista en enfermedades del corazón, nerviosas y de niños. De 2 á 5 p. m. Bmé. Mitre núm. 1736. v21e.

Sanatorio "Gutiérrez"
de cirugía, dirigido por los doctores Avelino Gutiérrez, profesor de la Facultad de Medicina, y Angel Gutiérrez jefe del servicio de cirugía general de mujeres y de ginecología del hospital Español.
Se reciben pensionistas de distintas categorías, Rivadavia 5611. Consultas: doctor Avelino Gutiérrez, lunes, miércoles y viernes, de 3 á 5 p. m.; doctor Angel Gutiérrez, martes, jueves y sábados, de 3 á 5 p. m., Cangallo 1728. v30

Dr. Noceti
Del hospital de Clínicas. Enfermedades de los OJOS y ANTEOJOS, Maipú número 585, de 1 á 4 p. m. perm.

Dr. LLAMES MASSINI
Profesor de la Facultad de Medicina.—Especialista en enfermedades de señoras y partos. MAIPU 878. Consultas de 3 á 5. v8f

POLICLINICO
"ESCRIÑA BUNGE-VILLARROEL"
CORDOBA 859
Atendido por médicos especialistas
Cirugía de adultos y niños.
Enfermedades de los ojos.
Oídos, nariz y garganta.
Señoras y partos; ginecología.
Internas: corazón, pulmón, estómago, etc.
Enfermedades de niños.
Nerviosas y mentales.
Piel y secretas de ambos sexos.
Vías urinarias.
Laboratorio químico bactereológico.
Clínica dental: prótesis.
Kinesterapia: masajes y gimnasia médica.
Consultas de 8 á 11 a. m. y de 1 á 7 p. m. Tarjeta $ 5. Se dan abonos de curaciones y pensiones. Abonos de enfermedades secretas: 20, 35 y 60 $.

AFECCIONES DEL APARATO GENITO - URINARIO Y SECRETAS, Dr. Martínez, SUIPACHA 137. Consultas, de 11 á 12 m. y de 3 á 6 p. m.

Dr. SICARDI
OCULISTA. De regreso de Europa atiende nuevamente su consultorio para enfermedades de los ojos. Cangallo 1120, de 3 á 5 p. m. U. T. 40, Libertad. 1p

Clínica médico-quirúrgica universal
Enfermedades internas y externas de la sangre y específicas. Academia de electricidad medicinal curativa similar de la de París, afecciones nerviosas, neurastenias, debilidad general funcional y orgánica; Específico para conseguir leche sana y abundante, madres y nodrizas; Sueros y vacunas contra el cáncer y la tuberculosis y todas las enfermedades febriles é infecciosas, ambos sexos y niños; doctor Faustino López, médico cirujano, ex agregado de la Facultad de Medicina de Berlín y de las clínicas de París y Londres desde el año 1896; doctor Manuel Villafañe Iturrios médico dentista. Enfermedades de la boca y anexos, calle Florida 32, altos. Consultas de 9 á 12 m., de 2 á 6 p. m. y de 8 á 10 de la noche. Entrada por la galería al ascensor, directamente. 1p

Dr. FERNANDEZ
Especialista para las enfermedades de la piel, urinarias y secretas. De 2 á 5 p. m. C. Pellegrini número 972. v31

Dr. ANGEL J. VILLA
Cirujano del Hospital Fernández (mujeres). Partos, enfermedades de señoras, tumores, hernias y apendicitis. Consultas todos los días (menos los jueves) de 3 á 5 p. m., Bartolomé Mitre 1390, U. T. 800 (Libertad).

J. EDELBERG
Dentista cirujano. Dientes fijos, sin paladar. Operaciones sin dolor. Bdo. de Irigoyen núm. 909, Buen Orden.

Dr. E. S. ZEBALLOS
Abogado—Estudios en Buenos Aires, La Plata y Bahía Blanca. Atiende personalmente consultas, arbitrajes, informes "in voce", etc., etc., VICTORIA 536

Profesor Dr. Agote
De la Facultad de Medicina—Enfermedades internas y de los niños, TUCUMAN 855, de 2 á 4.—Examen con los rayos X. 1p

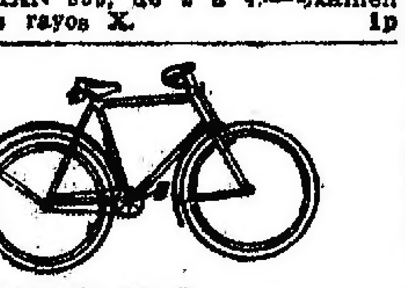
BICICLETAS INGLESAS A PLAZOS
MONARCK, RALEIGH, GLORIA, PEUGEOT, HUMBER, POPULAR Y TRES FUSILES y la marca que pidan, con $ 20 y 30 se entregarán pagando el resto en 8 á 10 meses. Cada máquina va completa y garantida.
Teléfonos: Unión 24, Libertad; Coop. 99, Central.—NOTA: Acéptanse cambios.
PERSISTENT Co.
366 - SALTA - 366

Dr. BULLRICH Profesor sust. de clínica médica y jefe de clínica de la Facultad, médico del Hospital San Roque. Corazón, aparato circulatorio y sangre. Rodríguez Peña 1284, de 1 á 3. Rayos X.

Dr. Greco Profesor suplente de enfermedades de la piel de la Facultad de Medicina, hospital San Roque, Rayos X. Consultas de 1 á 2.30 p. m Esmeralda 872.

Dr. León Pereira
Profesor de odontología en la Facultad de Medicina. Atiende enfermedades de los dientes y de la boca. Hace dentaduras artificiales. Esmeralda 246.

Dr. C. SOBRE-CASAS
Médico del Hospital Rawson y del Consultorio de LA PRENSA.—Atiende exclusivamente enfermedades de señoras.—FLORIDA 952. De 4 á 7 p. m.

Dr. CASTAÑO
Especialista en enfermedades urinarias, curación radical de la hipertrofia de la próstata, TUCUMAN 830. Consultas de 1 á 4 p. m. Hospital San Roque, de 9 a. m. Unión Telefónica 2942, Lib.

Dr. IGNACIO TORRES
Jefe de clínica del servicio de nariz, oído y garganta de LA PRENSA, médico interno del Hospital San Roque. Consultorio Juncal 2277, de 2 á 4 p. m.

Corrientes 787 entre Maipú y Esmeralda
(ANTES CALLAO 59)
PROFESOR A. WORK
NO HAY MAS CALLOS, JUANETES

El único especialista en operaciones. Callos duros y blandos, encima de los dedos y en la planta de los pies y juanetes, hasta los que están inflamados se sacan con la raíz en una sola operación sin dolor ni sangre.
Callos entre los dedos ú ojos de gallo, se sacan sin sangre ni dolor y puede calzarse en seguida.
Uñas encarnadas. Esta operación se hace sin arrancar la uña y sin cloroformo. Sin sangre y sin dolor y también puede calzarse en seguida.
Verrugas y lunares se sacan sin dolor, sin cortar y sin que quede señal alguna.
Operaciones á precios módicos. Consultas gratis de 9 á 12 y de 1 á 5 todos los días; domingos de 9 á 12 m.

Dr. CARLOS ROBERTSON
Profesor de la Facultad, cirujano del consultorio de LA PRENSA, jefe de la sala IV de cirugía del Hospital San Roque.—FLORIDA 832. Consultas de 1 á 4 p. m.

Cassullo Hnos.
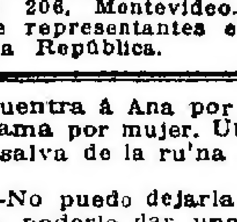
Cirujanos dentistas Especialista en dentaduras de puente, con dientes de nuestra invención, novísimo sistema propio de la casa, garantida la más sólida, hermosa y cómoda.
Enviamos folletos á quien los solicite. Extracciones sin dolor. AVENIDA DE MAYO 1111, Buenos Aires—ANDES 206, Montevideo. Esta casa no tiene representantes en ningún punto de la República.

Dr. Quadri
Especialista en oído, nariz y garganta, jefe de los servicios de estas enfermedades en el Hospital de Niños y en LA PRENSA, TUCUMAN 632, de 2 á 5 p. m. Excepto los martes.

"LOS LUTOS"
443 C. PELLEGRINI 445—U. T. 1878
PIDASE CATALOGO

AVISOS FÚNEBRES

ANA ALDAO—q. e. p. d.—Falleció el 20 de Enero de 1911, confortada con los auxilios de la santa religión y la bendición papal.—Sus hermanas Manuela A. de Navizano y Rosa Aldao, primos, sobrinos y demás deudos, invitan á sus relaciones á acompañar los restos de la extinta al cementerio del Norte, hoy sábado 21, á las 10 a. m. En la iglesia del Pilar se dirá una misa de cuerpo presente á las 10.30 a. m. Casa mortuoria, Arenales 1229. El duelo se despide por tarjeta.—Nota: En la Compañía Nacional, B. Mitre 1140, habrá carruajes.

Mayor FRANCISCO MAYO — Guerrero del Paraguay — q. e. p. d. — Falleció el 20 de Enero de 1911.—Su señora esposa Mariana Yparraguirre de Mayo, su hija adoptiva María Estévez, su hermano José Mayo (ausente) y su hermana, sus hermanos políticos Lucas y Mariano Yparraguirre, sobrinos y demás deudos, invitan á sus relaciones á acompañar los restos del extinto al cementerio del Norte, hoy sábado 21 del corriente, á las 9.30 a. m. En la iglesia de Flores se rezará una misa de cuerpo presente á las 10 a. m. Unica invitación. El duelo se despide por tarjeta. Se ruega no enviar coronas. Casa mortuoria, Coronel Falcón 2691. —Nota: Carruajes disponibles en la casa Prio, Libertad 968.

Mayor retirado FRANCISCO MAYO — q. e. p. d. — Falleció el día 20 de Enero de 1911.—La comisión directiva de la sociedad militar de socorros mutuos Ejército y Armada, invita á sus asociados á acompañar los restos del extinto al cementerio del Norte, hoy sábado 21 á las 10 a. m.

HECTOR MANUEL ARIAS—Cadete de la División Guardia de Seguridad—q. e. p. d.—Falleció el 19 de Enero de 1911—Su padre Manuel Segundo Arias; su madrastra Carmen Dovitis; sus hermanitos Horacio, Abdón, Raúl, Alberto, Oscar, León, Onofre y María; tíos, primos y demás deudos, invitan á sus relaciones á acompañarlos á conducir los restos del extinto al cementerio del Oeste, hoy sábado 21 de Enero, á las 3 p. m. El cortejo fúnebre partirá del cuartel de la División Guardia de Seguridad, Avenida Casares y vía del ferrocarril (Palermo) á la hora indicada. Unica invitación. El duelo se despide por tarjeta. —Nota: Carruajes hasta las 3 a. m. en la empresa de Iribarne y Cía.

HECTOR MANUEL ARIAS—Cadete de la División Guardia de Seguridad—q. e. p. d.—Falleció el 20 de Enero de 1911—Los jefes y oficiales y compañeros de la División Guardia de Seguridad, invitan á sus relaciones á acompañar los restos del extinto al cementerio del Oeste, hoy sábado 21 de Enero, á las 3 p. m. Unica invitación. El duelo se despide por tarjeta—Nota: Carruajes en la empresa de Iribarne y Cía.

ALFREDO TRANZILLO—q. e. p. d.—Falleció el 20 de Enero de 1911—Sus padres, sus hermanos y demás familia, ruegan á sus relaciones quieran acompañarlos á conducir los restos del extinto al cementerio del Oeste, hoy sábado 21 de Enero, á las 3 p. m; favor que agradecerán eternamente. El duelo se despide por tarjeta. Casa mortuoria, Boyacá 2187. —Nota: Carruajes en la empresa de Iribarne y Cía.

JOSEFA RUIZ DE ESCUDERO DE VIDAURRE—q. e. p. d.—Falleció el 20 de Enero de 1911.—Confortada con los auxilios de la santa religión—Sus hijos María, Gregoria (ausente), Petra, Babil, Esperanza, José María y Saturnino; sus hijos políticos Juan Emilio Biga, Benigno Garay, Faustino Fans y Guillermo Douthat y demás deudos, invitan á sus relaciones á acompañar los restos de la extinta al cementerio del Oeste, hoy sábado 21 de Enero, á las 4 p. m. El duelo se despide por tarjeta. Casa mortuoria, Viamonte 1469—Nota: Carruajes hasta las 2.30 p. m., en la empresa de Iribarne y Cía.

ANTONIO LAUSI—q. e. p. d.—Falleció el 20 de Enero de 1911—Su esposa Carolina P. de Lausi; sus hijos Francisco, Antonio, Rafael, María L. de Bandacari y Emilia L. de Espina; sus hijos políticos Maximiliano Bandacari y Antonio Espina y demás deudos, invitan á sus relaciones á acompañar los restos del extinto al cementerio del Oeste, hoy sábado 21 de Enero, á las 9 a. m Unica invitación. El duelo se despedirá por tarjeta. Se ruega no enviar coronas. Casa mortuoria, San Ramón 553 (Floresta)—Nota: Carruajes en la empresa Lázaro Costa, Rioja 280.

JOSE FILEMON REINA. — q. e. p. d.—Falleció el 19 de Enero de 1911.—Confortado con los auxilios de la santa religión y la bendición papal.—Su esposa María Ispence de Reina, sus hijos Remigio, Emiliano, Juan, Juliana, Filemón, Estanislada, Rufino, Fortunato y Paulina, sus hijas políticas Ana P. de Reina, Juana G. de Reina y Raquel A. de Reina, sus hermanos Francisco y Lucindo (ausentes), su madre política Nieves P. de Ispence, sus hermanos políticos, nietos, sobrinos y demás deudos, invitan á sus relaciones á acompañar los restos del extinto al cementerio del Oeste, hoy sábado 21, á las 9.30 a. m. Unica invitación. El duelo se despedirá por tarjeta. Se ruega no enviar coronas. Casa mortuoria, Terrero 155 (Flores).—Carruajes en la empresa Lázaro Costa, Rioja 280. v21

JUAN ANDRES COSTA—q. e. p. d.—Falleció el 19 de Enero de 1911—Confortado con los auxilios de la santa religión—Su esposa Catalina Franco de Costa; sus hijos Juan, Catalina, María Esther, Eduardo y María Matilde; su señora madre Asunción Massa de Costa; sus padres políticos Pedro Franco y Rosa F. de Franco; sus hermanos, hermanos políticos, sobrinos y demás deudos, invitan á sus relaciones á acompañar los restos del extinto al cementerio del Oeste, hoy sábado 21 de Enero, á las 10 a. m. Se ruega no enviar coronas. El duelo se despedirá por tarjeta. Unica invitación. Casa mortuoria, Céspedes 3045 (Colegiales)—Nota: Carruajes en la cochería Mirás hasta las 9.

ANTONIO CANEVA.—q. e. p. d.—Falleció en Burzaco el 20 de Enero de 1911, confortado con los auxilios de la religión.—Su esposa Julia Clementina Castelli de Caneva, su padre Pedro Caneva (ausente), sus hermanos Inocencia y Margarita (ausentes) y César Caneva, tíos, primos y demás deudos, invitan á sus relaciones á acompañar los restos del extinto al cementerio de Adrogué hoy 21, á las 9 a. m. previa una misa de cuerpo presente que se oficiará en la iglesia de Burzaco. Unica invitación. Se despide por tarjeta. Nota: Carruajes en la cochería de Lassalle Hnos., y Pisano, hasta las 8 a. m.

PASCUAL SANTIAGO MORELLI —q. e. p. d.—Falleció el 20 de Enero de 1911.—Sus padres Domingo Morelli y Mariana Irigoyen de Morelli, sus hermanitas María, Celina y Clelia, sus abuelos, tíos, primos y demás deudos, invitan á sus relaciones á acompañar los restos del extinto al cementerio de Flores, hoy sábado 21 de Enero á las 2 p. m. Casa mortuoria, Directorio 3118.

GREGORIA CABRERO DE CEBRIAN—q. e. p. d.—Falleció el 13 de Enero de 1911—En sufragio de su alma se celebrarán misas en la iglesia de San Ignacio el día lunes 23 de Enero, á las 10.30 a. m. v23

LUISA C. DE VILLANUEVA—q. e. p. d.—Falleció el 23 de Enero de 1910—Su esposo Florencio Villanueva; sus hijos Florencio, María Luisa V. de Figueroa Alcorta (ausente), Enrique (ausente), Mercedes Nieves, Jorge Julio y Juan Carlos Villanueva, sus hijos políticos Pedro Figueroa Alcorta (ausente), María Luisa O. de Villanueva é Irene F. de Villanueva; su hermana Mercedes C. de Olmos (ausente), nietos, hermanos políticos y demás deudos, invitan á sus relaciones al funeral que por el eterno descanso de su alma se celebrará el lunes 23 del corriente, á las 10 a. m., en la iglesia de Balvanera. El duelo se despedirá por tarjeta. v23

MATILDE FERNANDEZ DE IGON.—q. e. p. d.—Falleció el 24 de Enero de 1910.—El martes 24 de Enero se dirán misas por el descanso de su alma en la iglesia de la Merced, Reconquista y Cangallo. v24

JUAN MIRANDE.—q. e. p. d.—Falleció el día 6 de Enero de 1910.—Sus hijos Juan y María M. de Canau, sus hijos políticos Francisco Canau, Rosalía T. de Mirande (ausentes), y María V. de Mirando, sus nietos y demás deudos, invitan á sus relaciones quieran asistir al funeral de cabo de año que en sufragio de su alma se dirá en la iglesia de la Inmaculada Concepción el día 21 de Enero á las 9.30 a. m. Favor al que quedarán sumamente agradecidos. El duelo se despide por tarjeta. v21

SEBASTIAN FIGUEROA.—q. e. p. d.—Falleció el 21 de Enero de 1908, confortado con los auxilios de la religión.—Su esposa Demófila Varangot de Figueroa y demás familia, invitan á sus relaciones al solemne funeral que se celebrará el día 21 de Enero de 1911 á las 9 a. m. en la iglesia parroquial de San Cristóbal. Favor que se agradecerá eternamente. El duelo se despide por tarjeta. v21

VICENTE ENJO ACOSTA.—q. e. p. d.—Falleció el 21 de Diciembre de 1910.—Su hermano Peregrino Enjo y hermanos (ausentes), Primo, Josefa, Ana María y Minia, hermanos políticos Rosa Podestá de Enjo y Teodora López de Favia, sobrinos y demás deudos, invitan á sus relaciones al funeral que por el eterno descanso de su alma se celebrará el sábado 21 de Enero á las 10 de la mañana en la iglesia de Nuestra Señora de Balvanera. Favor que agradecerán. El duelo se despide por tarjeta. v21

MELANIA GALLI DE DELLACANONICA.—q. e. p. d.—Falleció el 24 de Enero de 1910.—Su esposo Natalio Dellacanónica, su señora madre Teresa De la Torre de Galli, sus hijos Luisa D. de Hottier, Juan, Pedro, Jerónimo, Natalio, Adela, Santiago, Raquel, Irene, Sara, Carlos y Víctor, su hijo político Pedro Hottier, sus nietas Marcelina y Amanda Hottier y demás deudos, invitan á sus relaciones quieran asistir al funeral que por el descanso eterno de su alma se celebrará en la iglesia de Nuestra Señora de Balvanera el martes 24 del corriente, á las 10 a. m. Favor que quedará eternamente agradecido. El duelo se despedirá por tarjeta. Unica invitación. v24

SECCION REMATES

Bravo Barros & Cía.
351—San Martín—361
Sucursales: Belgrano, Cabildo 1878; Lomas de Zamora, 66 Avenida Meeks; en La Plata, calle 47 núm. 667; y en el Rosario, calle San Martín 739.

AVISOS NUEVOS

HOY — CAMPOS EN NAVARRO. Judicial. A 3 horas de la capital, 694 hectáreas, de muy buen campo, divididas en 6 lotes. A 30 cuadras de la estación Moll, á legua y media de Las Marianas, á 2 de Pardo y á 5 de la estación y pueblo de Suipacha. Base $ 240 la hectárea.
HOY á las 3, en nuestro hall 351 San Martín 361.—BRAVO BARROS y Cía. 1p

CON 1.500 pesos UNA CASA
En el centro de Ramos Mejía, calle sin nombre entre Hughes y Laplace. Edificio moderno, bien distribuido. Base $ 5.500, pagándose solo $ 1.500 al contado y el resto á plazos.
MAÑANA, á las 3, en la misma propiedad.—BRAVO BARROS y Cía. 1p

EN EL CENTRO DE OLIVOS
Buena casa habitación en terreno de 1.306 v. c., en la situación preferida de la localidad, calle Catamarca entre Franco M. Pelliza y Mariano Pelliza. A 2 cuadras de la estación Borges, á 3 de la plaza é iglesia y á 6 de la estación Olivos. Entre hermosas construcciones modernas. Base $ 17.000. Tercera parte al contado, tercera parte á 1 año y tercera parte á 18 meses de plazo, con garantía hipotecaria y 7 o|o de interés, por semestres anticipados.
EL SABADO 28 de Enero á las 3, en nuestro hall 351 San Martín 361. 42v73 por 80v58. Ad corpus. Vestíbulo de cristales, 3 piezas, comedor, otro vestíbulo, baño, cocina, jardín con árboles frutales, molino por cañerías, parral y gallinero. Títulos perfectos. Informes 351 San Martín 361.—BRAVO BARROS y Cía. e21

(27)

LOS AZARES DE LA VIDA

XXIX

LA VERDAD DESNUDA

El sirviente entró en el gabinete de trabajo de Ennison é inclinándose respetuosamente:

—El señor disculpará, dijo con voz llena de respeto, pero creo que el señor ha olvidado consultar su lista de invitaciones. Hay una recepción en casa de lady Arlangton de diez á media noche, y el señor ha señalado con una cruz el baile de la "Hatton house", que, por lo tanto, debe ser importante. El traje del señor está listo desde hace una hora.

Nigel Ennison parecía despertar de un ensueño.

—Está bien, Dunster, acaso iré á la "Hatton house", pero no es necesario que me espere; me vestiré solo.

El criado parecía dudar.

—¿Debo traer al señor un whisky con soda ó un licor cualquiera? Me disculpará el señor, pero ni siquiera ha probado el café.

—Tráigame un whisky con soda y una caja de cigarrillos y después no me interrumpa más, bajo ningún pretexto.

El hombre ejecutó sus órdenes sin ruido.

—He puesto una sola hilera de botones de ónix en el chaleco blanco del señor. Esta tarde he visto al señor Hammilton, el sastre, y me aconsejó no colocar por el momento la hilera doble. Tengo el honor de desear al señor buenas noches.

Levantándose con esfuerzo, Ennison se llenó una copa con whisky y soda, y encendió un cigarrillo.

—¡Qué tonto soy!, susurró, apoyándose en la ancha chimenea. Y, sin embargo, me pregunto, si el sexo femenino cuenta con dos enigmas semejantes.

"En el pasado, París y extraños recuerdos; ahora, una mujer nueva, única, sorprendentemente desarrollada, inteligente, bella, genial; una mujer á cuyo lado todo el mundo parece estúpido y feo. Dice que me ama, después de repente me echa á un lado. Sabe Dios lo que habré hecho, ó más bien lo que no habré hecho. ¿Cuál es mi crimen? ¿Por qué ese horror en sus ojos?

—¿Qué demonios hay todavía, Dunster?

—Disculpe señor, pero hay una señora que desea verle.

—¿Una señora?, dijo él vivamente. ¿Quién es?

—Lady Ferringhall, señor.

—¿Sola?, dijo Ennison sorprendido.

—Sí, señor.

Ennison pareció asustado.

—Por el amor de Dios, Dunster, no la deje bajar del coche; dígale que no estoy.

—Siento mucho, señor, pero ya ha despachado al cochero antes que yo abriera la puerta y ahora está en el vestíbulo. Yo...

La puerta se abrió bruscamente y Anabela apareció en el umbral.

—Disculpe que venga á molestarlo, dijo; pero oí su voz y en el "hall" hay tal corriente de aire que... ¿Pero qué tiene? ¿Usted parece contrariado?

Dunster desapareció discretamente. La actitud de Ennison no era la de un hombre hospitalario.

—No le diré que su presencia me encanta, lady Ferringhall, dijo con calma. Por su reputación, por usted misma, la ruego que no quede aquí ni un momento más. Dunster irá á buscarle un coche. Yo...

Ella se echó en un sillón. Estaba más pálida que de costumbre y sus ojos brillaban singularmente.

—No se inquiete, dijo. Al diablo con las convenciones. Usted será del mismo parecer, cuando sepa el motivo de mi venida. He concluído con esta vida de mentiras.

—¡Lady Ferringhall, Ana!

Ella clavó en él una mirada de fuego.

—Si quiere, puede llamarme por mi verdadero nombre, que es Anabela.

El joven retrocedió, como herido por una bala.

—¿Anabela, no es el nombre de su hermana?

—No, es el mío.

Inmediatamente, comprendió. Todo se aclaraba bajo un día nuevo. Se sorprendió de no haberlo adivinado antes. Todo se explicaba, y sin embargo quería dudar todavía.

—¿Pero su cabellera?

—Teñida.

—¿Su cuerpo?

—Una corsetera lo cambia. Lamento, amigo mío, que se haya dejado engañar como los demás. Lo he visto ir detrás de Ana, confundiéndola conmigo y no sabía si debía estar contenta ó triste. Me torturaba por saber si era á Ana ó á Anabela á quien usted amaba. ¿Sabe, Nigel, que estaba muy celosa?

El evitó su mirada.

—¿Pero sir John? ¿Por qué se casó con él? ¿Por qué se ha fugado de París, sin decir una palabra á nadie? ¿Qué motivos tuvo para cambiar de identidad con su hermana?

—Es una historia horrible, Nigel, dijo temblando. Venga á mi lado, querido, déme su mano. ¡Tengo tanto miedo!

Parecía una criatura asustada. Ennison se sentó á su lado, y Anabela escurrió su mano en la del joven.

—¿Se acuerda, dijo, de aquel hombre que me seguía siempre? Decía que se llamaba Meysey Hill.

—¡Pero después se descubrió que era un impostor!

—Sí. Pero entonces yo creía que era un archimillonario. Me suplicó que me casara con él. Yo consentí. Me llevó á la embajada de Inglaterra, donde se celebró el acto matrimonial. Después, debía llevarme en automóvil á Versalles. Pero, en el camino, me confesó su engaño. Perdí el juicio. Le pegué en la cabeza y salté en tierra. El automóvil tropezó contra un árbol y se volcó, deshecho. Creí que el hombre estaba muerto.

"Este es el primer acto de la horrible tragedia...

—Continúe. Pero en seguida tendré que decirle algo interesante.

—Acto segundo, continuó refiriendo ella. Sir John entra en escena, muy honrado, muy enamorado. Yo creía á Hill muerto, y deseaba abandonar á París lo más pronto posible. Sir John había oído hablar de nosotras: de Ana, la solitaria, el modelo de todas las virtudes, y de Anabela, llamada Flossy-Flirt, la cantante de los "cafés-conciertos", y de la que se referían muchas historias, en su mayor parte falsas, algunas verdaderas. Entonces, tomé el nombre de Ana. Hice de ella mi cómplice involuntaria. Sir John, me siguió á Londres y se casó conmigo. Desde ese día, todo el mundo quedó convencido de que yo era Ana.

Acto tercero. Ana vino á Londres. Era pobre y no quiso aceptar nada de mi marido, el hombre á quien engañó por el cariño que me tenía á mí. Trató de ganarse la vida, pero no lo consiguió.

"Entonces se decidió á ver á un agente teatral. ¡Cosa curiosa! Nada pudo persuadir á ese hombre de que Ana no era "Flossy-Flirt". El creyó que negaba su identidad, á causa de mi casamiento con sir John. La contrató, no con el nombre de "Flossy-Flirt", sino con su propio nombre. La prensa creyó reconocerla. En efecto, más que yo misma hoy, se parece á lo que yo era antes, y su voz es más hermosa que la mía.

"Después Hill vuelve á Londres. Encuentra á Ana por casualidad y la reclama por mujer. Una vez más, Ana me salva de la ruina y de la deshonra.

—No puedo dejarla continuar, pues creo poderle dar una buena noticia. Dígame, ¿adónde la llevó ese individuo para la ceremonia del casamiento?

—Detrás de la plaza Vendome, no lejos del Ritz.

—Me lo suponía. Pues bien, se ha escapado de un gran peligro! ¿Sabe que ese casamiento no tiene valor alguno? Ese sitio era una verdadera madriguera. Todo estaba arreglado de la manera más solemne y, en apariencia, la más legal; pero ese lugar sospechoso pertenecía á una especie de estafador inglés que hace poco se ha dejado pillar.

—¿De suerte que yo no era casada?

—Nunca. Ahora comprendo por qué haya venido á verme. ¿Quería pedirme un consejo? Pero ahora que la he tranquilizado, haría mejor en volver á su casa, antes que sir John sospechara algo. Usted es su mujer legítima... Y lo demás me lo referirá en otra oportunidad.

Ella dibujó una débil sonrisa.

—Lo demás, dijo, apretándole el brazo, es lo más importante. Hoy, por la tarde me pidió usted que fuera á hablar con Ana. Esta misma noche he ido allí. Nadie contestaba á mis llamadas. Iba á retirarme, cuando he visto que la puerta estaba mal cerrada. Entonces me he decidido á entrar, para esperarla.

"He encontrado á Montague Hill en la salita. Se había introducido no sé cómo, y esperaba á Ana. Pero ha sido más vivo que usted, y me ha reconocido, Nigel. No ha querido saber nada; jurando que era su mujer y... le he matado, Nigel, cuando sus brazos estaban por alcanzarme, le he matado. ¡Oye!...

—¡Dios mío, es posible! Anabela. ¿Ha muerto?

Ella lo afirmó con la cabeza.

—He visto la sangre correr de la herida. Después he venido aquí.

—Ha venido aquí, repitió él vagamente.

—¡Nigel, Nigel! ¿No comprende? Era á mí á quien usted amaba en París, no á Ana. Ella era una extraña para usted, mientras que yo... ¿No se acuerda del día que pasamos juntos en el campo? Las alondras cantaban, el río centelleaba bajo los rayos del sol, como una cinta de plata entre los prados verdeantes. ¡Y el perfume de las flores, Nigel! ¿Ha olvidado ese día? Diga, Nigel, ¿lo ha olvidado?

—No, dijo, con una pequeña sonrisa amarga en la comisura de los labios, no lo he olvidado.

—¡Nigel, no comprende? Debo abandonar á Inglaterra esta noche. Es preciso que huya lejos, muy lejos. Le he matado, Nigel. Se dirá que soy una criminal, pero si me acompaña, no temeré nada.

El se apartó casi brutalmente.

Ella, con el espanto en la mirada, esperó que hablase.

—Escuche, Anabela, dijo él con voz abatida. En París nos divertimos agradablemente. Era precioso, pero no dejaba de ser un entretenimiento, según sabíamos perfectamente los dos. Desde entonces ha transcurrido tiempo. Nuestros caminos se han apartado. No hay ninguna promesa sin cumplir ni de una ni de otra parte, ni nada que se le parezca.

"Aquí, la encontré bajo el nombre de lady Ferringhall. Ha habido charlas perfectamente insignificantes, tal como existen entre la mitad de los hombres y de las mujeres de Londres. Prefiero decirle la verdad: no la amo á usted y nunca la he amado. No he conocido el amor antes de haber encontrado á su hermana.

—¡Usted ama á Ana!

—La amo y la amaré siempre. Si después de esta declaración exige que parta con usted, partiré. Nos embarcaremos para Ostende á primera hora. La ocultaré y, en seguida de pronunciado el divorcio, nos casaremos. Pero más vale que sepa usted á qué atenerse. Haré así, no porque la ame, sino porque usted es la hermana de Ana, y ella sufriría demasiado si usted volviese á su antigua vida.

Anabela se levantó.

—Es usted sorprendente, querido. Pero el acero de su verdad es demasiado afilado: me corta.

"¿Quiere decirle á su criado que me busque un coche?, continuó diciendo, al abrir la puerta. No creía que fuese tan tarde".

Ya no vió su cara, pues bajó el velo.

—¿La dirección?, preguntó al ayudarla á subir al coche.

—Pues á mi casa, naturalmente. Cavendish Square, 8.

XXX

UNA ADVERTENCIA

—¡Usted!

David Courtlaw atravesó el saloncito, mal iluminado, y se adelantó con la mano tendida.

—No dirá que mi llegada la sorprende. He recibido el telegrama de Sydney á las diez, y á las diez y media subí al tren de Boulogne en la estación del Norte.

—Es usted demasiado amable.

—¡Vamos! No me hubiese sido posible quedarme en París y consumirme en espera de noticias. Cuénteme exactamente lo que ha habido. No he comprendido bien. ¿Ha muerto ese individuo Hill?

Ella contestó negativamente con la cabeza.

—A las cuatro de la tarde vivía aún; pero los médicos dan pocas esperanzas.

(Continuará.)

EL MEJOR AGUINALDO

Haga á su familia y hágase usted mismo este verdadero regalo de Navidad y Año Nuevo.

No pierda esta oportunidad única de asegurarse una pensión de $ 200 mensuales comprando chacras en la Colonia

"San José"

NO ESPERE A MAÑANA

Vd. no debe dejar pasar el día de hoy sin venir á comprar chacras en esta importante colonia.

Con esta compra, habrá hecho Vd. la operación más feliz de su vida.

Si no puede venir, escríbanos.

COLONIA "SAN JOSÉ"

MENDOZA

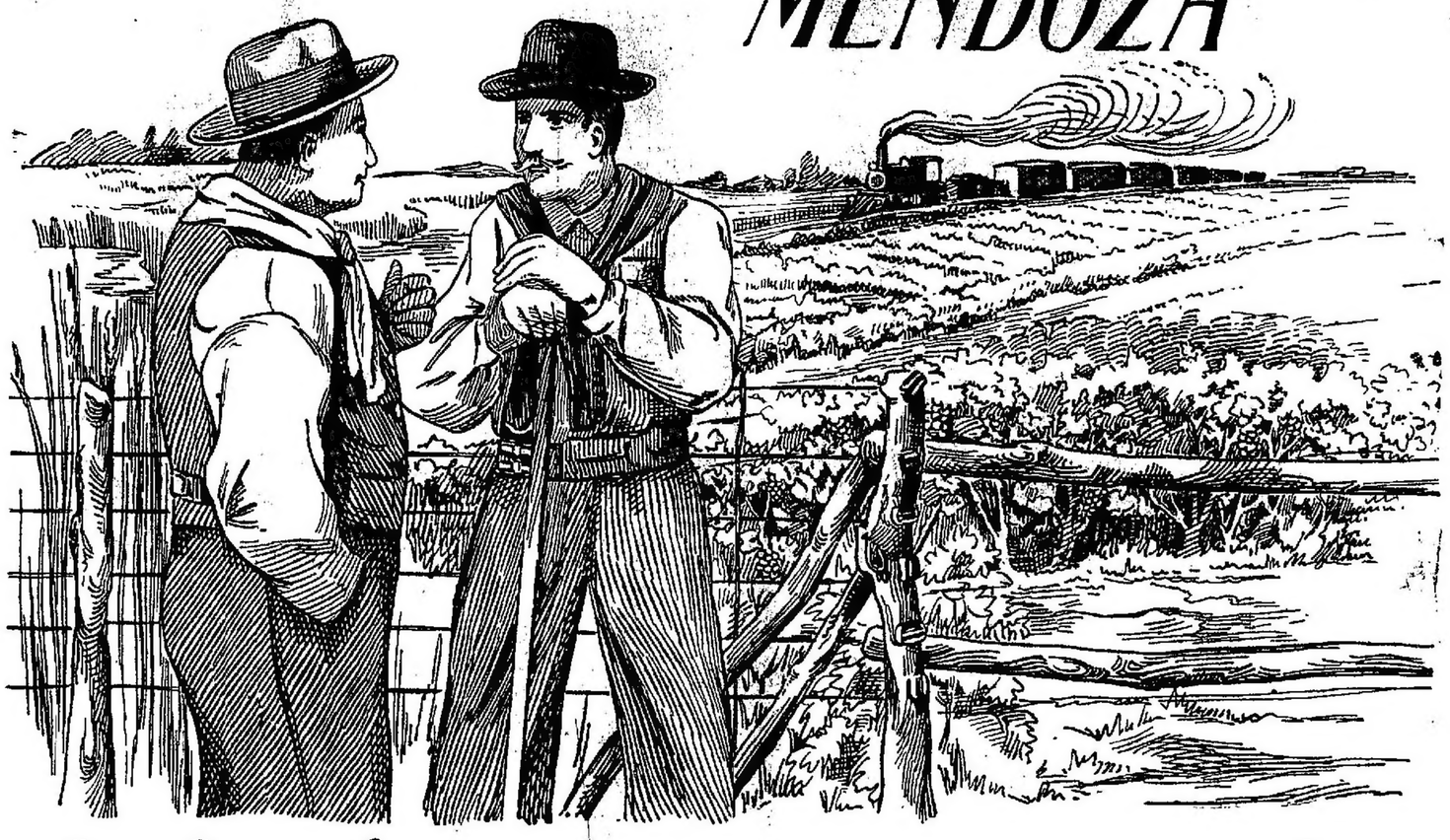

Se ha iniciado la gran venta del año

Cuando se venden chacras como las de la colonia SAN JOSÉ, no hay que sorprenderse del éxito. ¡125 chacras vendidas en 3 días! Hay que comprar hoy tierra que vale 10 y que mañana se venderá á 100. Para facilitar la visita á la Colonia "SAN JOSÉ", se concede una rebaja de 25 o/o en los pasajes del ferrocarril. Vd. debe visitarla y no dejará de comprar también.

Chacras en la "COLONIA SAN JOSE" Provincia de Mendoza

Sobre las estaciones Ñacuñan y Arístides Villanueva, con vías de comunicación para toda la República, TIERRAS DE PRIMER ORDEN, con excelente y abundante agua, CON TÍTULOS PERFECTOS, EN PODER DEL ESCRIBANO señor SUÑÉ, y condiciones liberales de venta.

OFRECEMOS

Chacras de 10 hectáreas cada una ó sean 133.000 varas cuadradas en la Colonia San José, provincia de Mendoza, sobre las estaciones Ñacuñan y Arístides Villanueva, del Ramal de las Catitas á San Rafael (F. C. P.), por sólo 10 $ al mes cada chacra en 120 mensualidades, sin interés y sin cobrar comisión, es decir, sin más gastos que 10 $ mensuales.

La venta es sin limitacion, de manera que pueden adquirir una ó más chacras. Está en el interés de Vds. aprovechar esta venta excepcional, adquiriendo el mayor número de chacras para ser los felices propietarios en la mejor región de la provincia de Mendoza.

Los títulos se otorgarán perfectos, una vez abonadas 25 mensualidades, y al recibir la seña de 30 $ mjn. por cada chacra de 10 hectáreas, entregaremos ó remitiremos, títulos provisionales, dando la posesión de la tierra una vez abonadas las 25 mensualidades indicadas.

OBRAS DE RIEGO

Para probar la fertilidad de las tierras que forman la Colonia San José, basta indicar el hecho elocuente de que el Ferrocarril al Pacífico comisionó al ingeniero especialista en irrigación R. G. Kennedy C. I. E. el estudio para el riego de las tierras de esta Colonia y como resultado de estos estudios, dicho ingeniero presentó un informe que mereció la aprobación del Directorio del Ferrocarril, y actualmente las obras están en vías de ejecución con capitales de la Compañía de Trabajos Públicos de Marsella, Banco Francés y Ferrocarril al Pacífico.

Todos sabemos cuán previsoras son estas compañías que cuidan tan celosamente el dividendo de sus accionistas, y el hecho de que el Directorio del Ferrocarril del Pacífico sea el principal interesado en que estas obras se hagan, prueba la fe que tiene en la exuberancia y riqueza de la producción de la Colonia San José, que dará en fletes, al transportar en vagones sus productos, el importe íntegro del Canal.

La oferta de Chacras en la Colonia "SAN JOSÉ"

Es excepcional por las garantías que ofrece:

1o. **EL INFORME DEL ESCRIBANO** que tiene en su poder y bajo su responsabilidad los títulos de esta Colonia, para otorgar las escrituras cuando los compradores hayan abonado 25 mensualidades.

2o. **LA COLONIA SAN JOSÉ** está ubicada sobre las dos estaciones más importantes del Ramal de San Rafael F. C. P.

3o. Tendrá dos estaciones dentro de la **COLONIA SAN JOSÉ** de la línea de Rufino á San Rafael (véase LA PRENSA del día 13 de Septiembre 1910).

4o. La **COLONIA SAN JOSÉ** tiene la tierra más rica de la Provincia de Mendoza y el agua, excelente y abundante, es superior á la que se bebe en Buenos Aires, según resulta del análisis en nuestro poder hecho por el eminente químico Doctor Meoli.

TEODOMIRO SUÑÉ
ESCRIBANO
B. MITRE 489

Buenos Aires Noviembre 15 de 1910.

Yo el abajo firmado, Escribano Público, certifico: Que he revisado prolijamente los títulos de propiedad de la Colonia "San José", sobre las Estaciones "Ñacuñan" y Arístides Villanueva, en la Provincia de Mendoza, y los he encontrado perfectos, conservándolos en mi poder á fin de llevar a efecto en su oportunidad, las escrituras de compra-venta correspondientes, á favor de los compradores de Chacras.

Teodomiro Suñé

TEODOMIRO SUÑÉ — ESCRIBANO

5o. **LAS OFICINAS DE LA EMPRESA ARGENTINA DE COLONIZACIÓN ESTÁN INSTALADAS EN SU EDIFICIO PROPIO**, calle Salta, esquina Alsina, lo que prueba la seriedad y responsabilidad de la Empresa vendedora de chacras en esta importante Colonia.

6o. y para **QUE SEA REALMENTE EXCEPCIONAL NUESTRA OFERTA, vendiendo por sólo 10 $ mensuales, chacras de 10 hectáreas en la COLONIA SAN JOSÉ, sobre dos estaciones importantes (Ñacuñan y Arístides Villanueva) faltaba solamente agregar que estas riquísimas tierras tendrán riego abundante con el agua que traerá del Río Diamante el Ramal Ñacuñan (véase el plano en nuestro folleto que remitiremos gratis).**

Todos estos documentos pueden verlos en nuestras Oficinas de 8 a. m. á 7 p. m., y los que deseen revisar los títulos, pueden hacerlo en la Escribanía del señor Suñé, Bartolomé Mitre 489.

Creemos que no es posible demostrar más acabadamente que esta venta excepcional es sin precedentes por las garantías que ofrece, por sus riquísimas tierras, por sus medios de comunicación y por el porvenir que le está reservado á esta importante Colonia.

Medite sobre nuestra oferta, pero no pierda su tiempo y hoy mismo venga ó escríbanos, comprando cuantas chacras sus fuerzas le permitan, que es la mejor inversión para sus ahorros.

Haga á su esposa y á sus hijos éste verdadero regalo de navidad y año nuevo, y de esta manera Vd. asegurará su porvenir, pues las chacras de la "COLONIA SAN JOSÉ" constituyen un Seguro de vida por el valor que alcanzarán en el futuro y también asegurán una pensión para dentro de muy pocos años, pues sin trabajarlas, con sólo alquilarlas, les dará una renta mensual de 200 pesos moneda nacional, lo que realmente constituye una linda pensión.

Observe detenidamente que todo lo que decimos está probado con documentos (vea en nuestro folleto el informe del escribano Señor Suñé, el del químico Dr. Meoli, "La Prensa" del día 13 de Septiembre de 1910 y observe que estamos instalados con nuestras Oficinas en casa propia, cuyo valor es de un millón de pesos.

Pida el folleto que remitimos gratis y vea el plano copiado del original del Ingeniero Kennedy C. I. E., donde está claramente indicado el canal de irrigación que cruza la "COLONIA SAN JOSE", y si Vd. viene á nuestras oficinas, le mostraremos el folleto impreso por el Directorio del Ferrocarril, lo que le dará más seguridad á Vd. para comprar tantas chacras como pueda en esta importante Colonia; y tenga presente que las libretas se venderán con premio, empezando así á ganar Vd. dinero aun antes de haberlas pagado.

No olvide que por cada chacra que quiera comprar debe remitir 30 pesos, ó sea el importe de 3 mensualidades, por carta certificada, valor declarado, encomienda por ferrocarril, giros postales, cheques bancarios ó de casas comerciales; no olvide también que debe comprar tantas chacras como 10 pesos pueda Vd. ahorrar mensualmente, y no olvide también que Vd. será tanto más rico, cuantas más chacras adquiera en la "COLONIA SAN JOSÉ".

Dirigir su correspondencia y giros á:

FEDERICO CUEVAS

Empresa Argentina de Colonización -- 184 SALTA Buenos Aires

CORTE ESTE CUPON

CUPON DE COMPRA

Señor FEDERICO CUEVAS, Empresa Argentina de Colonización, Salta 184, Buenos Aires.

Adjunto . . . . . pesos moneda nacional para que me sean acreditados en la compra de. . . . . chacra. . . . de 10 hectáreas cada una, en la Colonia SAN JOSE, sobre las estaciones Nacuñan y Arístides Villanueva Provincia de Mendoza, la . . . cual. . . . he comprado á $ 10 mensuales en 120 meses, sin interés ni comisión, debiendo otorgárseme título definitivo una vez abonadas 25 mensualidades.

NOMBRE. . . . . .

DIRECCION . . . . . .

LOCALIDAD . . . . . .

(ESCRIBASE BIEN CLARO)

UN BUEN REGALO

A pedido de los primeros colonos de "San José" y en vista de la necesidad que se siente de que esta importante colonia tenga su centro urbano ó sea su pueblo, hemos resuelto destinar una fracción importante para la fundación del centro urbano "Colonia San José". Al trazarlo, los ingenieros han tenido en cuenta la importancia asegurada de la "Colonia San José" y las necesidades futuras del pueblo, trazándolo de acuerdo con las prescripciones científicas, habiéndose reservado los lotes necesarios para edificios públicos, escuelas, iglesia, plaza, etc.

Este valioso regalo se hace solamente á los compradores de chacras en la colonia, y á razón de uno por cada chacra comprada, y se hace con el fin de que el pueblo "Colonia San José" se forme pronto y adquiera un rápido adelanto.

La escritura se otorgará inmediatamente por ante el escribano, señor Teodomiro Suñé, Bartolomé Mitre 489, en poder de quien se encuentran los títulos, habiéndose fijado los gastos de la escritura en la suma de 40 $ m|n. estando comprendida en esta cantidad el papel sellado, derechos al gobierno, etc., y una copia para cada interesado, debiéndose abonar ó remitir 20 $ al hacer el pedido y 20 $ al firmar la escritura de propiedad.